BnF Gallica

Anthologie francoise, ou Chansons choisies, depuis le 13e siécle jusqu''à présent / . Tome I [-III].

Source gallica.bnf.fr / Bibliothèque nationale de France

{BnF Gallica

Monnet / Jean / 1703-1785? / 0360 * Saint-Aubin / Augustin de / 1736-1807 / 0410 * Cochin / Charles-Nicolas / 1715-1790 / 0440 * Le Mire / Noël / 1724-1800 / 0410 * Gravelot / 1699-1773 / 0440 * Meusnier de Querlon / Anne-Gabriel / 1702-1780 / 0550. Anthologie francoise, ou Chansons choisies, depuis le 13e siécle jusqu''à présent / . Tome I [-III].. 1765.

1/ Les contenus accessibles sur le site Gallica sont pour la plupart des reproductions numériques d'oeuvres tombées dans le domaine public provenant des collections de la BnF. Leur réutilisation s'inscrit dans le cadre de la loi n°78-753 du 17 juillet 1978 :
- La réutilisation non commerciale de ces contenus est libre et gratuite dans le respect de la législation en vigueur et notamment du maintien de la mention de source.
- La réutilisation commerciale de ces contenus est payante et fait l'objet d'une licence. Est entendue par réutilisation commerciale la revente de contenus sous forme de produits élaborés ou de fourniture de service.

CLIQUER ICI POUR ACCÉDER AUX TARIFS ET À LA LICENCE

2/ Les contenus de Gallica sont la propriété de la BnF au sens de l'article L.2112-1 du code général de la propriété des personnes publiques.

3/ Quelques contenus sont soumis à un régime de réutilisation particulier. Il s'agit :

- des reproductions de documents protégés par un droit d'auteur appartenant à un tiers. Ces documents ne peuvent être réutilisés, sauf dans le cadre de la copie privée, sans l'autorisation préalable du titulaire des droits.
- des reproductions de documents conservés dans les bibliothèques ou autres institutions partenaires. Ceux-ci sont signalés par la mention Source gallica.BnF.fr / Bibliothèque municipale de ... (ou autre partenaire). L'utilisateur est invité à s'informer auprès de ces bibliothèques de leurs conditions de réutilisation.

4/ Gallica constitue une base de données, dont la BnF est le producteur, protégée au sens des articles L341-1 et suivants du code de la propriété intellectuelle.

5/ Les présentes conditions d'utilisation des contenus de Gallica sont régies par la loi française. En cas de réutilisation prévue dans un autre pays, il appartient à chaque utilisateur de vérifier la conformité de son projet avec le droit de ce pays.

6/ L'utilisateur s'engage à respecter les présentes conditions d'utilisation ainsi que la législation en vigueur, notamment en matière de propriété intellectuelle. En cas de non respect de ces dispositions, il est notamment passible d'une amende prévue par la loi du 17 juillet 1978.

7/ Pour obtenir un document de Gallica en haute définition, contacter
utilisationcommerciale@bnf.fr.

Source gallica.bnf.fr / Bibliothèque nationale de France

EX-LIBRIS
ALFRED J.
& PAULETTE
ADLER

18 **ANTHOLOGIE FRANÇOISE OU CHANSONS CHOISIES** (par **Monet)** depuis le XIIIe siècle jusqu'à présent. Paris, 1763, 3 vol. — **CHANSONS JOYEUSES**, mises au jour par un an-onyme o nissime **(Collé).** A Paris, à Londres et à Ispahan (1765), 2 part. en 1 vol. Ensemble 4 tomes en 2 vol. in-8, **rel. époque** veau mouch.. dos unis décorés de fil. et fleur. dor., tit. et tom. s. mar. rouge et brun, tr. marbr. ..... **500 Fr.**

Ex. bien complet de la 4e partie, orné d'un **portrait par Cochin** gravé par St-Aubin, de **4 fig. par Gravelot** gravées par Lemire et Née. nombreuses pp. de musique notée. Le 4e tome contient en outre 16 pp. de **musique gravée** ainvsi qu'un **titre-frontispice** pour la 2e partie.
Cohen, 723-724.

Librairie R. Couteure
7 rue Bonaparte
Paris 6e
Tél. : Danton 19-64

97-636

Sotheby 19th juin 1924

Cohen VI 1

" Chansons joyeuses " 1re partie

" Chansons joyeuses 3e vol.

à la fin

Monet

Reg. 8° 2. Adm

520

(1)

C. N. Cochin del.

Aug. de S.t Aubin Sculp. 1765.

ANTHOLOGIE

FRANÇOISE,

OU

CHANSONS CHOISIES,

Depuis le 13e Siécle juſqu'à préſent.

Tantus amor Florum. GEORG. IV.

TOME I.

M. D C C. L X V.

BIBLIOTHÈQUE NATIONALE
R.F.

AVERTISSEMENT.

*Le Titre d'*Anthologie Françoise *donné à ce Recueil de Chanſons, n'eſt point une affectation érudite qui ſeroit au moins déplacée dans un Ouvrage de cette nature. Le mot d'*Anthologie, (*littéralement* Diſcours des Fleurs), *emporte l'idée d'une Collection ou d'un Choix de ces légeres productions d'eſprit, regardées de tout tems comme les Fleurs du Parnaſſe : & quelles ſortes de productions méritent mieux ce nom de Fleurs, que d'agréables Chanſons ?*

En formant le nouveau Choix qu'on offre au Public, on a eu deux objets ſuffiſamment indiqués par le Proſpectus, *qu'on a eu ſoin de répandre : 1°. de donner une ſuite de Chanſons depuis les commencemens de notre Poéſie, pour en faire obſerver les progrès & les différens caracteres ſous les principales époques ; 2°. de préſenter un Tableau du Génie Chanſonnier de la Nation, où fut à peu près raſſemblé ce qu'on a pû*

trouver de mieux en chaque genre.

Pour ſuppléer à ce qu'on pourroit deſirer par rapport au premier objet, on a mis à la tête du Recueil une Hiſtoire abrégée de la Chanſon.

Quant au ſecond objet, on ne ſe flate point d'avoir concilié tous les goûts. Beaucoup de gens regretteront de ne pas trouver ici des Chanſons qui font l'amuſement de leurs ſociétés, & qui toucheroient foiblement les autres, parce que ſouvent leur ſuccès n'eſt dû qu'aux circonſtances qui les ont fait naître, quelquefois au ſeul agrément de l'Air, ou à l'art de ceux qui les chantent. Mais, comme on s'eſt aſtreint à ne point excéder le nombre de trois volumes, on s'eſt déterminé dans le choix des Chanſons par le goût le plus général. C'eſt par la même raiſon qu'on a crû devoir retrancher dans pluſieurs Chanſons les Couplets languiſſans ou foibles qui les allongoient inutilement.

Quelques recherches qu'on ait faites, pour former le meilleur Choix poſſible, on ne doute pas qu'il ne ſoit échappé

bien des choſes dignes d'orner cette Collection : mais qui peut tout connoître, & tout avoir ? Les perſonnes qui voudront bien s'intéreſſer à cet ouvrage, & contribuer à le perfectionner, ſont invitées par l'Editeur à lui faire part des Chanſons qu'elles jugeront propres à compoſer un bon Supplément, ſi l'on paroît en deſirer un.

Toutes les anciennes Chanſons, & celles dont les Auteurs ſont morts, ont été placées dans le premier Tome, ſuivant l'ordre Nécrologique ou des dates de leur décès, qui a paru le plus ſimple. Celles des Auteurs vivans rempliſſent le ſecond Volume ; & les Chanſons Anonymes, ou celles dont les Auteurs ne ſont pas connus, ſont dans le troiſiéme.

Ce dernier Tome eſt terminé par des Duo, *des* Trio, *& des* Canons *de différentes époques ; & dans le Choix de ces Morceaux, mis ſeulement pour les Amateurs, on a eu plus d'égard aux effets de la Muſique, qu'aux paroles.*

Enfin comme, depuis l'impreſſion des deux premiers Volumes, on a re-

couvré des Chanſons de quelques Auteurs morts ou vivans dont il y en avoit déja d'employées, il a fallu néceſſairement les préférer à de moins bonnes, & les inſérer dans ce dernier Tome.

On n'a point indiqué les Auteurs des Airs, dans la crainte d'attribuer à tel Compoſiteur ce qui appartient à un autre, & de s'expoſer à des revendications importunes. On a auſſi ſupprimé les titres des Chanſons, parce qu'ils auroient trop chargé les pages d'un livre, qu'on vouloit rendre auſſi curieux par l'élégance Typographique, ou par la forme, que par le fonds.

Pour la partie de la Muſique, on s'eſt principalement propoſé de faciliter le Chant des Airs ; & pour cet effet, 1°. *on a réduit toutes les Clefs muſicales à une ſeule, qui eſt celle de* G-re-ſol *ſur la ſeconde ligne, plus généralement connue que les autres, & plus convenable aux perſonnes qui jouent de quelque inſtrument ;* 2°. *on a tranſpoſé les airs dans des Tons moins chargés de* Diezes *ou de* Bemols, *afin d'éloigner à*

cet égard toute difficulté d'intonation.

C'eſt encore pour ſimplifier cette partie, & conſerver l'économie des Vers, que les Meſures muſicales ſont coupées inégalement au bout des portées dans la plupart des premiers Couplets ; qu'on ne s'eſt point aſſujetti, ſuivant l'ancien uſage, à faire des repriſes abſolues, qui auroient intercepté le ſens des paroles, & qu'on s'eſt contenté de leur ſubſtituer des doubles barres de meſures ponctuées ou ſimples, afin de laiſſer, en chantant, la liberté de revenir aux repriſes, dans les Couplets où il s'en trouve. En conſéquence les notes & les ſyllabes finales ont de même été retranchées, comme ne devant plus avoir lieu, ou n'étant pas du moins d'une grande utilité dans un livre dont les Chanſons n'ont point d'accompagnement.

FIN.

I. Vol. P. 252. *Malgré la Bataille*, &c. Cette Chanſon a été faite dans le cours de la Guerre terminée en 1736.

II. Vol. P. 130. *Il eſt une Divinité*, &c. Cette Chanſon n'eſt pas de M. Saurin. Nous en ignorons l'Auteur.

EXPLICATION DES FIGURES.

1. *Tome I.* Le Portrait, qui s'offre d'abord, eſt celui du Sieur MONNET, Editeur de l'Ouvrage, gravé en Médaillon d'après M. *Cochin.* L'Inſcription Latine, relative au Recueil de Chanſons, ſignifie : *Il amuſe, il touche, il inſtruit.*

2. *Ibid.* Le ſujet de l'Eſtampe miſe au devant du *Mémoire hiſtorique ſur la Chanſon*, eſt une Compagnie de Troubadours & de Meneſtrels qui ſe préſentent au Comte & à la Comteſſe de Provence.

3. *Ibid.* L'Eſtampe placée à la tête des Chanſons, repréſente Thibault, Comte de Champagne & Roi de Navarre, écoutant avec intérêt une Chanſon que lui débite un Poëte étranger qui vient d'arriver à ſa Cour.

4. *Tome II.* Celle qui fait face au Frontiſpice, eſt compoſée des trois Graces, & d'un grouppe d'Enfans, ſçavoir d'un Amour tenant une Lyre, d'un jeune Suivant de Bacchus, & d'un petit Satyre qui tient la flûte de Pan.

5. *Tome III.* L'Eſtampe dont eſt décorée la tête du Livre, eſt un Tableau Symbolique, où ſont repréſentés les trois principaux objets de toutes les Chanſons : l'Amour, Vénus, & le Dieu du Vin. Une Danſe de Nymphes & de Satyres en orne le fond.

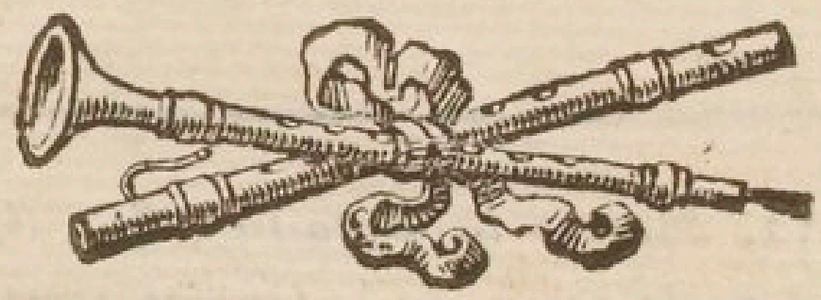

H. Grandet inven. *N. le Mire Sculp.*

Les Rois, les Troubadours sont en correspondance,
Et la gloire établit cette société.
Pour donner aux talens l'éclat la récompense,
Les Rois ont l'intérêt de l'immortalité.

MEMOIRE

HISTORIQUE

SUR LA CHANSON EN GÉNÉRAL,

ET EN PARTICULIER

SUR LA CHANSON FRANÇOISE,

PAR M. MEUSNIER DE QUERLON.

NOUS définirons la CHANSON, dans ſa ſimplicité primitive, l'expreſſion d'un ſentiment ſoudain ou profond, d'une ſenſation vive ou legere, d'une image plus ou moins fortement conçue : expreſſion attachée partout à certains tours de mots diverſement méſurés & à des ſons quelconques.

La Chanſon eſt évidemment la premiere & la plus ancienne Poéſie. Les Dieux, diſoit Platon, touchés des travaux & des peines inſéparables de l'humanité, firent préſent à l'homme de la Poéſie & du Chant.

Sans recourir aux Dieux de Platon, on voit que le Chant & la Danſe ſont preſque auſſi naturels à l'homme que l'uſage de parler & de marcher. La joie & la douleur ſont actives, quelquefois même impétueuſes. Elles éclatent comme malgré nous, ſoit par les accens de la voix, ſoit par les mouvemens du corps. C'eſt pourquoi la Danſe & le Chant ſe trouvent établis par-tout où l'on trouve des hommes, chez les Peuples les moins polis ou les plus ſauvages. Montagne nous a conſervé une Chanſon Caraïbe qu'il trouve digne d'Anacréon.

» COULEUVRE, arrête-toi ; arrête-toi, » Couleuvre, afin que ma ſœur tire ſur le » patron de ta peinture, la façon & l'ouvrage » d'un riche cordon que je puiſſe donner à » ma mie. Ainſi ſoit en tout tems ta beauté » & ta diſpoſition préférées à tous les autres » ſerpens. Couleuvre, arrête-toi, &c. (1) ».

C'eſt peut-être la premiere fois que l'idée d'un ſerpent a fait naître une galanterie.

Le Poëte Philoſophe Lucrece prétend que les Oiſeaux nous ont appris à chanter (2). Quoique nos maîtres ſoient aujourd'hui nos éleves, cette idée riante eſt au moins digne d'être adoptée en Poéſie. On conçoit aiſément que l'homme, l'animal de tous le plus imitateur, ayant ſans ceſſe les oreilles frappées des accens des Oiſeaux, aura voulu les

(1) Eſſais. L. 1. C. 30. (2) L. 5.

contrefaire ; d'où la premiere idée du Chant ſera venue aux Habitans des Campagnes. Mais ce Chant inarticulé n'eſt pas encore la Chanſon. Elle eſt donc originairement, d'après notre définition, une production de la ſenſibilité, du plaiſir, de la chaleur & de l'énergie des idées ou des ſenſations : elle a pris ſes différens caracteres des circonſtances qui l'ont fait naître.

L'Amour, ce ſentiment ſi vif, ſi puiſſant, ſi varié dans les hommes ; ce Protée qui produit & qui fait penſer tant d'ingénieuſes folies, de ſi charmantes bagatelles, a ſans doute inſpiré les premieres Chanſons.

Le Vin a fait auſſi plus de Chanſonniers que toutes les eaux de l'Hipocrene. Dans les feſtins des premiers âges, dont les préſens de Céres & ceux de Pomone faiſoient à peu près tout l'appareil, cette liqueur répandant la joie parmi les convives leur délioit diverſement l'eſprit & la langue. Delà beaucoup d'heureuſes ſaillies, & les premieres Chanſons de table.

Les plus anciens Peuples du monde, les Hébreux, les Egyptiens, les Arabes, les Aſſyriens, les Perſes, les Indiens, ont fait du Chant le même uſage que nous : ils y ont tous attaché les expreſſions de leur gaieté, de leur bonne humeur, de tous les ſentimens agréables que chacun éprouvoit à ſa maniere, & des épanchemens réciproques qui

ſe faiſoient entr'eux, ce qui indique bien la Chanſon (1).

La Poéſie lyrique ou chantante eſt de tems immémorial cultivée chez les Chinois (2), & par conſéquent ils ont auſſi des Chanſons.

La Lyre que les Grecs & les Latins mettent entre les mains d'Apollon, les Orientaux la donnent à Vénus.

Un Poëte Arabe marque ainſi ſon goût & ſa ſenſibilité pour le Chant. » LES Rochers, » par leurs échos, ſe montrent ſenſibles aux » ſons d'une voix agréable. Les Tulipes & » les Roſes ſe déchirent au gazouillement des » Oiſeaux. Les Chameaux mêmes ſe rejouiſ- » ſent aux durs accens du Chamelier (3) ».

Voici de la galanterie Arabe, que le François le plus délicat pourroit ſûrement avouer. » FILLE du Soleil, Roſe vermeille & ſuave, » que j'ai vu ſortir ce matin du fond d'un » rubis, va parer la tête de SOUS. Tu n'au- » ras plus dans quelques momens ces cou- » leurs auſſi vives que la flamme, & ce ſoir » elles ſeront éteintes. Mais le feu qui co- » lore ſes joues, allumé par mes regards, » ne s'éteint jamais, parce que le foyer eſt » dans ſon cœur ».

(1) Eccléſiaſtiq. C. 47. V. 18.-Sag. C. 32. V. 7. & 8.- Hérodot. L. 2.- Athen. L. 15. Martial Ep. 63. L. 3.- Dionyſiaq. de Nonnus. L. 19.-

(2) Hiſt. de la Chine du P. Duhalde. Tom. 2.

(3) Bibliothéq. Orient. de d'Herbelot.

Un Académicien dont on trouve un Mémoire ſur la Chanſon parmi ceux de l'Académie des Belles Lettres (1), prétend que l'uſage des Chanſons a précédé chez les Grecs celui des Lettres mêmes. On ne peut douter au moins que la Chanſon n'ait eu dans la Gréce la même origine qu'elle paroît avoir eue par-tout.

Née dans les champs, l'invention en appartient à la condition paſtorale, la plus ancienne parmi les hommes, dès qu'ils purent connoître l'uſage des ſeuls vrais biens faits pour eux. Qui pouvoit mieux l'inſpirer que le ſpectacle de la Nature, que toutes les circonſtances d'une vie ſimple, gaie, libre, uniforme, peu occupée, encore moins pénible, employée ſeulement à jouir des beaux jours, des agrémens infinis que le Ciel, la terre, les différentes ſaiſons ſemblent offrir inutilement à plus de la moitié des hommes?

Les Arcadiens, Bergers ſi célébres dans l'Antiquité, furent les premiers Chanſonniers de la Gréce. Stymphale, Tégée, Orchomene, le Mont Lycée, le Ménale, noms conſacrés par la Poéſie, retentiſſoient ſans ceſſe du Chant & des Chanſons de leurs heureux habitans.

La Gréce, fertile en fictions, fit naître les Muſes en Theſſalie, l'une de ſes con-

(1) M. de la Nauze.

trées, des amours de Jupiter déguisé en Berger & de Mnemosyne. On n'avoit d'abord imaginé que trois Muses; elles furent multipliées jusqu'à neuf. Chacune eut son départartement, & l'on fit présider à la Chanson Polymnie.

Nous pourrions mettre à la tête des Chansonniers Grecs les neuf Poëtes Lyriques, sans en excepter même Pindare, puisque leurs Poésies se chantoient, puisque l'Ode, aussi variée que la Chanson & susceptible de ses différens caracteres, n'en est point essentiellement distinguée. On ne nous contestera pas du moins le Chantre de Bathylle.

Le seul nom d'Anacréon est si familier parmi nous, qu'on songe à peine que c'est un Grec. Il se trouve même assez de gens qui, sans avoir jamais soupçonné le génie particulier de ce Poëte, font des Odes Anacréontiques. Les siennes sont de vraies Chansons, où l'Amour & le Dieu du Vin sont célébrés tour à tour & souvent ensemble. Il en a même de morales & de philosophiques d'un goût excellent; mais il doit une grande partie de ses agrémens à ceux de sa Langue.

Les Anthologies Grecques composées d'Epigrammes, d'Inscriptions & de quelques autres Poésies, récelent aussi probablement des Chansons. A quel autre genre rapporter cette petite Piéce où le Poëte s'adresse à une jolie Bouquetiere ?

» SONT-CE les Roſes de ta corbeille ou
» celles de ton teint, fille aimable, que tu
» veux vendre ? Eſt-ce le Roſier même avec
» toutes les Roſes (1) » ?

Les Grecs chantoient volontiers à table, & chacun diſoit ſa Chanſon en tenant une branche de myrthe qui paſſoit de main en main. A la fin du repas, on apportoit aux convives des couronnes de fleurs, & les Chanſons commençoient.

Un Lyrique Grec (2) a nommé la Chanſon, *Fille de la Paix :* elle étoit cependant toute guerriere à Sparte. Plutarque, dans la vie de Lycurgue, rapporte une Chanſon militaire qui s'y chantoit à trois Chœurs, compoſés des trois âges de l'homme. Nous repréſenterons les vers d'Amyot.

Le Chœur des vieillards diſoit :

NOUS avons été jadis
Jeunes, vaillans & hardis.

Le Chœur des jeunes gens :

Nous le ſommes maintenant,
A l'épreuve à tout venant.

Le Chœur des enfans :

Et nous un jour le ſerons,
Qui tous vous ſurpaſſerons.

Il y avoit chez les Grecs, ainſi que chez nous, des Aveugles qui mendioient de porte

(1) Antho. Planud. L. 1. (2) Bachilide.

en porte en chantant. Athénée nous a conſervé un fragment de ces Chanſons d'aveugles (1).

Quand cette Colonie d'Arcadiens qu'Evandre établit ſur les bords du Tybre, & préciſément dans l'endroit où fut bâtie Rome (2), n'y auroit pas apporté le goût du Chant; quand avant les Romains il n'y auroit point eu de Chanſons Oſques, Etruſques, & de tous les autres Idiômes formés du mêlange des Grecs d'Italie avec les anciens habitans, la Chanſon latine ſeroit née d'elle-même dans la bouche d'un Peuple partagé entre les travaux de Mars & ceux de la campagne.

Ennius, en rapportant aux Faunes les plus anciennes Chanſons ou les plus anciens vers chantés dans le Latium, indique bien leur origine champêtre. Car les Faunes, les Sylvains, les Satyres, les Nymphes, n'étoient tous vraiſemblablement que certains habitans des bois, que leur vie ſolitaire & ſauvage fit ériger en Divinités par la crainte, la ſuperſtition, & la crédulité des hommes raſſemblés dans les Villes & dans les Campagnes.

Les Eglogues de Virgile ne ſont que des tableaux de la vie paſtorale; mais comme l'a remarqué M. *de la Nauze*, à l'occaſion

(1) Athen. L. 8.

(2) Propert. Eleg. 1. L. 4.

de Théocrite, ce Poëte ne donne point les Chanſons que chantoient les Bergers de ſon temps : il ne fait qu'en repréſenter l'uſage. En effet, quoique ſes Bergers ne ſoient point des diſcoureurs de Romans ou des ſoupirans d'Elégies comme tous ceux de Fontenelle, ils parlent quelquefois un langage au-deſſus de leur condition. Quoi de plus naturel cependant & plus du genre de la Chanſon, que ce Couplet charmant de la troiſiéme Eglogue ſur les agaceries qu'une Bergere fait à ſon Amant ? » GALATÉE me jette une » pomme, & court ſe cacher parmi les ſau» les : mais la friponne eſt bien charmée » d'être apperçue auparavant ».

De tous les Lyriques Latins, le ſeul Horace nous eſt reſté, mais il nous conſole bien de ceux qui nous manquent. La plûpart de ſes petites Odes Bacchiques & galantes, quelques-unes même de celles où, comme s'exprime Plutarque, ſa Poéſie a pris la teinture de la Philoſophie, ſont de vraies Chanſons, qu'il chantoit ſoit à table avec ſes amis, ſoit à ſes maîtreſſes, ſoit dans ces ſociétés où ſe raſſembloient, ainſi que chez nous, les gens de plaiſir.

Catulle, que les Grecs eux-mêmes (1) reconnoiſſoient tenir beaucoup d'Anacréon dans quelques Poéſies, eſt en effet le Poëte

(1) Aul. Gell. L. 19. C. 9.

Latin qui pour la délicateſſe & le naturel approche le plus du Lyrique Grec. On ne peut méconnoître pour une vraie Chanſon au moins la vingt-quatriéme Piéce de ce Poëte.

L'Elégie s'eſt chantée autrefois, mais ne fait plus depuis long-tems partie de la Poëſie chantante. Cependant quel fonds de galanterie, quelle reſſource pour les Chanſonniers dans les Elégiaques Latins ! Que Quinault ſur-tout a tiré de choſes d'Ovide !

Ce Poëte, le premier de tous pour la fécondité, l'élégance, le tour aiſé du vers, les agrémens, la chaleur, doit donc principalement être le code des Chanſonniers. S'il n'a pas fait de Chanſons, on en trouve dans ſes Poëſies l'eſprit, la matiere, & preſque la forme.

Tibulle, plus pur & plus naturel qu'Ovide, eſt auſſi plus monotone, & même un peu traînant. Ovide chante, Tibulle ſoupire.

Properce, nommé dès ſon vivant *le Callimaque Romain*, inférieur à Tibulle pour la Poéſie de ſtyle & l'expreſſion, a plus de feu, plus de variété. Son Portrait de l'Amour (1) a fourni quelques idées aux Chanſonniers François.

Martial récele encore quelques Chanſons.

(1) Eleg. 10. L. 2.

On fait aiſément d'une Epigramme un Couplet, & d'un Couplet une Epigramme. La jolie Chanſon de Dufreſny, *Philis plus avare que tendre*, &c. eſt une imitation de Martial (1). Nous connoiſſons une Chanſon Italienne de *Luigi Grotto*, tirée de l'Epigramme où ce Poëte peint aſſez plaiſamment le manege d'une femme qui, ne pouvant embraſſer ſon amant en préſence de ſon mari, baiſoit un enfant & l'envoyoit porter à ſon *Intendio* ce baiſer tout frais (2).

Le refrein de Chanſon rapporté par Phédre dans la Fable du Joueur de flûte appellé *le Prince* (3), conſtate l'uſage où l'on étoit dans l'ancienne Rome de célébrer, comme on fait chez nous, par quelques Chanſons, les événemens de quelque importance, telle qu'étoit la convaleſcence d'Auguſte.

Ceci nous conduit aux Chants de Victoire & aux Brocards ſatyriques, que les ſoldats mêloient parmi leurs chants militaires dans les triomphes de leurs Généraux.

Quand Céſar obtint l'honneur du triomphe pour la conquête des Gaules, les ſoldats qui compoſoient ſon cortege chantoient hautement. » Citadins, gardez bien vos femmes. Voici le Chauve ſi redoutable aux » maris (4).

Les Romains ayant la guerre avec les Sar-

(1) Epig. 75. L. 10.
(2) Epig. 95. L. 12.
(3) Fab. 7. L. 5.
(4) Sueton. Vie de Céſar.

mates, Aurelien, ſoldat de fortune, que ſa bravoure éleva depuis à l'Empire, tua ſeul de ſa main, dans l'eſpace de quelques jours, 950 hommes des ennemis. Un pareil ouvrier méritoit bien une Chanſon : voici celle que les enfans chantoient dans les rues. » NOUS » avons moiſſonné mille & mille têtes ; » mille & mille têtes abattues ont été l'ou- » vrage d'un ſeul homme. Vive mille & » mille fois le Guerrier qui a fait cette dé- » confiture. Perſonne n'a bu autant de vin » qu'il a verſé de ſang (1) ».

Le goût des Romains pour les Chanſons, pour le Chant, fut porté ſi loin, que Séné- que le Rhéteur ſe plaint de la molleſſe des jeunes gens qui paſſoient tout leur temps à chanter, pour tâcher d'aſſouplir leur voix, pour la mettre au ton tendre & radouci de celle des femmes (2) ; & voilà encore nos mœurs.

M. Bouchaud, auteur de l'*Eſſai ſur la Poéſie Rhythmique*, ouvrage ſçavant, croit que les vers faits par l'Empereur Adrien à la veille de ſa mort, ſont une véritable Chanſon ; nous n'en doutons point. On peut regarder ce Prince mourant comme notre vieux Poëte *Deſyvetaux* qui, près de mou- rir, ſe fit jouer une Sarabande, pour que ſon ame paſſât plus doucement. Cette Chan-

(1) Vopiſcus in Aurel. (2) Controv. L. 1.

ſon ſi bien rendue par Fontenelle (1), eſt la Sarabande d'Adrien.

Nous terminerons ici cette ébauche hiſtorique ſur la Chanſon des Anciens. Après le cinquiéme ou le ſixiéme ſiécle de notre Ere, juſqu'au quatorziéme, on ne trouve plus dans les ouvrages d'agrément, ni dans quelque genre que ce ſoit, que des traces de la barbarie qui couvrit toute la face de l'Europe. En un mot, pour peindre d'un trait les huit ou neuf ſiécles écoulés depuis le démembrement de l'Empire Romain juſqu'au renouvellement des Lettres, il y eut toujours du génie ſans art, de l'eſprit ſans goût, du goût ſans regles & ſans principes, des connoiſſances deſtituées de lumieres, du ſçavoir ſans diſcernement, du jugement ſans critique, &c.

Des débris de la Langue Latine & du mêlange des différens idiômes introduits par les Barbares, ſe formerent trois Langues vulgaires qui ne ſont pas les moins polies de l'Europe, l'Italien, l'Eſpagnol & le François.

Les Gaulois dont nous ſommes les ſucceſſeurs dans le pays que nous habitons, & en partie la poſtérité, connurent la Poéſie chantante. Leurs Poëtes ou leurs Chantres nommés *Bardes* (2), compoſoient des Hymnes & des Chanſons pour conſerver la mémoire

(1) *Ma petite ame, ma mignonne*, &c. Dialog des Morts. 4.

(2) Les Joueurs de vielle & de violon ſont encore appellés *Bards* en Bretagne.

des Guerriers qui s'étoient ſignalés dans les combats, ou qui étoient morts glorieuſement les armes à la main. Ces Chanſons étoient à peu près la même choſe que les *Chanſons des Geſtes* en vogue dans l'ancienne Chevalerie, qui forme nos tems héroïques. Telle étoit la Chanſon de Roland ſi célébre dans nos vieilles Chroniques, & que les François du neuviéme ſiécle chantoient en allant au combat.

Cette idée d'honneur & de gloire attachée par-tout à la bravoure ou au mépris de la vie, a de tout tems & chez tous les Peuples du monde inſpiré de pareils Chants. Les Iroquois, & bien d'autres Peuples de l'Amérique, ont leurs *Chants de Mort*. Les Pruſſiens, dans les campagnes de 1756 & 1757, ont fait revivre cet uſage par les Chants de Guerre de la compoſition de M. *Gleim*, qui ſe chantoient parmi leurs troupes (1).

Nous ne comprendrons pourtant pas dans l'hiſtoire de la Chanſon Françoiſe ces Chanſons Latines qui couroient même parmi le Peuple, avant que notre Langue fût aſſez formée pour inviter nos Poëtes à s'exprimer en cette Langue.

S. Bernard, ſi l'on en croit Berenger, l'Apologiſte d'Abelard (2), avoit fait dans

(1) Journal Etranger d'Avril 1762. Supplément de la Gazette Littéraire des 2 Septembre & 4 Novemb. 1764.

(2) *Opera Abælardi*, page 302.

ſa jeuneſſe des Chanſons badines ſur des airs du temps. Pierre de Blois étant jeune avoit fait auſſi des Chanſons galantes, & c'eſt lui-même qui nous l'apprend dans ſes lettres (1).

Quant au pauvre Abelard, on ſçait que ce fut principalement par ſon talent pour les Chanſons, & par les agrémens de ſa voix, qu'il gagna le cœur d'Héloïſe.

» DEUX choſes vous gagnoient tous les » cœurs, écrit-elle au Docteur Breton, » » une heureuſe facilité à faire les plus jolis » vers du monde, & une grace incompa- » rable à les chanter, talens qui ſe trouvent » rarement dans les Sçavans de profeſſion. » C'étoit par ces jeux agréables que vous » tâchiez d'égayer l'auſtérité de la Philoſo- » phie. Eh ! quels charmes n'avoient pas les » Chanſons tendres que l'Amour vous dic- » toit ! Quelle douceur dans les paroles & » dans les airs ! On ne parloit que de celui » à qui on devoit des compoſitions ſi ga- » lantes. Elles étoient courues de tout le » monde ; leurs beautés ſe faiſoient ſentir » aux plus groſſiers ; il n'y avoit point de » femme qui n'en fût enchantée. Combien » m'attirerent-elles de rivales (2) » !

Si nous voulions charger cet écrit des preuves que nous tirerions des Chroniques, & des autres monumens littéraires qui for-

(1) Epiſt. 57. 76.
(2) Hiſtoire de la Poéſie Françoiſe, par l'Abbé Maſſieu.

ment nos Antiquités, on verroit que le Génie Chanſonnier, & que le goût pour les Chanſons, ſont en France preſqu'auſſi anciens que la Monarchie.

M. l'*Evêque de la Ravaliere* qui avoit fait beaucoup de recherches ſur nos anciennes Chanſons, prétend que c'eſt à la Normandie que nous devons nos premiers Chanſonniers, non à la Provence, & qu'il y avoit parmi nous des Chanſons en langue vulgaire avant celles des Provençaux, mais poſtérieurement au Regne de Philippe I, ou à l'an 1100 (1). Ce ſeroit une antériorité de plus d'un demi ſiécle à l'époque des premiers Troubadours, que leur Hiſtorien, *Jean de Noſtredame*, fixe à l'an 1162, mais que d'autres reculent beaucoup.

Sans entrer dans la diſcuſſion de ces époques très-incertaines, commençons par donner une idée des Poëtes Provençaux, que cet Académicien reconnoît au moins pour nos maîtres dans le genre dont il s'agit.

Les *Troubadours*, nom ſynonime à *Trouveres* qui ſignifie inventeurs, ſont de la plus haute antiquité, puiſqu'il y en eut dans l'ancienne Gréce. Homere, ſelon M. Huet dans ſon Origine des Romans, eſt le pere des Troubadours. Orphée, avant Homere, & depuis, Arion, Theſpis, Simonide, &c. alloient

(1) Révolutions de la Langue Françoiſe, à la ſuite des Poéſies du Roi de Navarre.

réciter

réciter ou chanter leurs vers dans les Cours & dans les grandes Villes où ils étoient bien accueillis.

On peut comprendre ſous le nom de *Jonglerie* tout ce qui appartient aux anciens Chanſonniers Provençaux, Normands, Picards, &c. Le Corps de la Jonglerie étoit formé des *Trouvères* ou *Troubadours* qui compoſoient les Chanſons, & parmi leſquels il y avoit des *Improviſateurs*, comme on en trouve en Italie; des *Chanteours* ou *Chanteres*, qui exécutoient ou chantoient ces compoſitions; des *Conteurs* qui faiſoient en vers ou en proſe les Contes, les Récits, les Hiſtoires; des *Jongleurs* ou *Meneſtrels*, qui accompagnoient de leurs inſtrumens.

L'Art de ces Chantres ou Chanſonniers, étoit nommé la Science Gaie, *Gay Saber*; & la paſſion romaneſque pour les vers, pour les Chanſons, pour tout ce qui reſpiroit la galanterie, qui dans le douziéme & le treiziéme ſiécles gagna généralement toute la France, rendit cet Art très-important. La Provence fut la premiere Ecole de la *Science Gaye*. La beauté du Ciel & l'aménité du pays, le feu naturel des Provençaux, le tendre enjouement des Provençales, le voiſinage des Cours répandues dans la France Méridionale, l'éclat qu'un goût vif pour les Arts donnoit à celle de Provence, & le long ſéjour des Papes dans la Ville d'Avignon ou

dans le Comtat, firent éclore tous les talens agréables.

L'Ordre des Troubadours fut nombreux. Jean de Noſtredame, Procureur au Parlement d'Aix, dont on a *Les Vies des plus célébres Poëtes Provençaux qui ont fleuri du temps des Comtes de Provence*, n'en fait connoître que 76; mais *Creſcimbeni*, Cuſtode des Arcades, au ſecond Tome de ſon Hiſtoire de la Poëſie Italienne, donne environ 130 Notices de plus. Ces deux Hiſtoriens mettent, entr'autres, au rang des Troubadours, l'Empereur Frédéric I, dont il reſte un Madrigal en vers Provençaux; l'Empereur Frédéric II; Frédéric III, Roi de Sicile; Alphonſe I, Roi d'Arragon; Richard Cœur-de Lyon, Roi d'Angleterre, le même dont Mlle *Lhéritier* a publié les Contes; Thibault de Champagne, Roi de Navarre; Guillaume VIII, Duc d'Aquitaine; un Comte d'Anjou; un Comte de Flandre; un Comte de Touloufe; un Dauphin, Comte d'Auvergne; un Comte de Rhodez; Raimond Berenger, Comte de Provence; un Vicomte de Turenne; un Raimond de Durfort; un Renforzat de Forcalquier; un Garin d'Apchier; un Arnaud de Tentignac; Simon Doria, de Gênes; des Dagoult, des Adhemar, & d'autres noms célébres parmi la Nobleſſe Provençale.

Les Dames du plus haut rang ſe mêloient

aussi de la Science Gaie, & se piquoient de faire des vers, de bien tourner une Chanson. Outre les filles de Raimond Berenger, Princesses instruites & très-spirituelles, on compte une Comtesse de Die ; une Marie de Ventadour ; une Mabille de Villeneuve, Dame de Vence ; une Vicomtesse de Talard ; une Antoinette de Cadenet, Dame de Lambesc, & beaucoup d'autres.

Les COURS d'AMOUR, où se jugeoient toutes ces questions ingénieuses sur l'Amour, appellées *Tençons*, que la galanterie Provençale avoit mises en vogue, étoient tenues & présidées par des Dames, & les jugemens qui s'y rendoient s'appelloient des *Arrêts d'Amour*. La Comtesse de Champagne en avoit prononcé beaucoup, & un entr'autres dans un Parlement célébre composé de 60 femmes.

En 1323, sept Virtuoses de Toulouse fonderent en cette Ville une Académie de Poésie, qui fut appellée *la Compagnie insigne & supergaie* (Sovragaia) *des sept Troubadours Toulousains*. Elle s'assembloit tous les Dimanches de l'année dans un jardin de la Ville, & chacun y récitoit ses compositions. Il y avoit une séance publique le premier jour du mois de Mai. On proposa d'abord une Violette d'or pour celui qui auroit fait le meilleur ouvrage en Science Gaie ; on y ajouta dans la suite deux autres prix d'ar-

gent, l'Eglantine ou Jaſmin d'Eſpagne, & une autre fleur; & c'eſt l'origine des Jeux Floraux dont on fait honneur à *Clémence Iſaure.*

En 1356, il y avoit ſept Conſervateurs de la Science Gaie, qui firent pour cette Académie des Réglemens, moitié en proſe & moitié en vers (1).

Après la mort de Raimond Berenger, Comte de Provence, la Poéſie Provençale commença à décliner, parce que Charles d'Anjou, frere de S. Louis, ſucceſſeur du Comte, fixa ſon ſéjour à Naples. Cependant il y eut encore des Troubadours & des Jongleurs au moins juſqu'au quinziéme ſiécle. Antoine du Verdier, qui vivoit ſous Henry IV, dit même, dans ſa Bibliothéque hiſtoriale, avoir vu un vieux Jongleur ou Meneſtrel d'Orléans, nommé *Martin Baraton*, qui aux fêtes & aux noces battoit un Tambourin d'argent ſemé de plaques du même métal, où étoient gravées les armes de ceux à qui il avoit appris à danſer.

La Science Gaie, ſous les Comtes de Provence, devint un moyen de s'enrichir promptement, de parvenir même aux honneurs & à des emplois. Elle donnoit auſſi bien des priviléges; & dans les Cours, auprès des Dames, elle faiſoit aſſez ſouvent diſparoître

(1) Creſcimbeni.

l'intervalle des conditions : car, dit M. de Fontenelle, *les Dames alors étoient fort foibles contre les beaux eſprits* (1). Il n'y avoit preſque point de grands Seigneurs, ni de Dames un peu qualifiées, qui n'euſſent quelque Troubadour à leur ſuite.

Un Gentilhomme qui n'avoit que le quart d'un Château, devenu Troubadour, étoit bientôt en état d'acquérir le reſte. Deux freres ſe partageoient ainſi leur fortune : le Château demeuroit à l'aîné, le cadet ſe faiſoit Troubadour, & alloit courir le pays. Car la vie de ces Troubadours étoit un vrai pélérinage, ou une promenade continuelle. Ils alloient de Cours en Cours, & de Châteaux en Châteaux, toujours accueillis & fêtés à proportion de leurs talens.

La plûpart des Troubadours ſuivoient les Princes à la guerre & y faiſoient leur chemin. *Rambaud de la Vachiere* parvint par ſes Chanſons ſi avant dans les bonnes graces d'un Comte de Toulouſe, que ce Prince le fit Chevalier, le mena à la Croizade & lui fit donner le Gouvernement de la Ville de Salonique, qu'on avoit priſe ſur les Infidéles.

On faiſoit à ces Troubadours des préſens conſidérables d'étoffes, de robes, de chevaux, &c. Quelquefois les Souverains & les Reines ſe dépouilloient de leurs plus beaux

(1) Hiſtoire du Théâtre François.

vêtemens pour les leur donner, & ils s'en paroient dans les autres Cours. Quelques Dames ſe contentoient de couronner leurs Troubadours de plumes de Paon (1). Souvent auſſi tout le prix de la meilleure Chanſon n'étoit qu'un baiſer, que le Poëte, à la vérité, prenoit d'ordinaire de la perſonne qui lui plaiſoit le plus.

Parmi toutes ces galanteries, bien des Troubadours ſe prenoient d'une forte paſſion pour certaines Dames, & Noſtradamus en fait mourir deux ou trois d'amour. Mais ſuivant le génie Romaneſque des temps où vivoient ces bons Provençaux, leurs vies ſont mêlées de beaucoup de fables. D'ailleurs la plupart de ces vies ont été faites originairement par des Moines accoutumés à écrire des Légendes.

Ces Poëtes donc, qui par état étoient amoureux, cachoient ordinairement avec ſoin le nom de leurs Dames, & les chantoient ſous d'autres noms dont ils étoient convenus enſemble. Souvent les galanteries deſtinées aux femmes étoient adreſſées aux maris, & c'étoit une de ces fineſſes d'amour qui ont été de tous les temps.

Arnaud Daniel, dont Pétrarque a bien profité, & que le Dante loue beaucoup, n'eût d'abord d'autre Apollon que le beſoin.

(1) Ancienne Chevalerie de M. de Sainte Palaye.

Il faiſoit des Chanſons pour ſubſiſter, & pour continuer ſes études ; l'Amour enſuite l'inſpira. Il fut amoureux de la belle Bouille, Dame de Gaſcogne, qu'il célébra ſous le nom de *Cyberne.* Pour obtenir ſes bonnes graces, il entendoit, diſoit-il, mille Meſſes par jour ; mais ſes prétentions ſe bornoient à être rafraichi d'un ſeul baiſer de ſa belle bouche.

Rhambaud d'Orange ayant compoſé un Poëme intitulé *La Maîtriſe d'Amour*, & dans lequel il y avoit des choſes aſſez libres, oſa le dédier à Marguerite de Provence, fille aînée du Comte Berenger. Le Romieu (1), qui étoit alors Miniſtre du Comte, le fit exiler aux Iſles d'Hieres, d'où il fut rappellé quelque temps après par l'interceſſion de la Princeſſe.

Les aventures de *Geoffroy Rudel*, qui ſur le récit de deux Pélerins devint éperdument amoureux d'une Comteſſe de Tripoli, & qui, ſelon Pétrarque, employa les voiles & les rames, pour aller chercher la mort ſur la côte d'Afrique : celles de *Guillaume Durand* que ſa Maîtreſſe enterrée pour morte fit réellement mourir de douleur : les folies de *Guillaume de la Tour*, qui ne pouvant venir à bout de reſſuſciter la ſienne, en mourut de déſeſpoir : la bonne duperie faite à *Raimond*

(1) C'eſt le fameux Pélerin dont M. de Fontenelle a redonné l'Hiſtoire.

de Mirevaux, qui, pour avoir voulu changer de chaine, ſe trouva ſans femme & ſans maîtreſſe, ce qui le fit mourir de dépit, ſont de vrais ſujets de Romances. Mais les aventures tragiques de *Guillaume de Cabeſtan* (quoique rapportées différemment par Noſtradamus & Creſcimbeni), ſont dignes du pinceau d'Ovide.

La démangeaiſon de médire eſt ſouvent attachée au talent des vers. L'Apollon des Poëtes eſt armé de fleches perçantes, dont les bleſſures ſont très-ſenſibles. Les *Galliadours* (c'eſt le nom qu'on donnoit aux médiſans du beau Sexe) étoient donc ſujets à de petites diſgraces.

Pierre Vidal, de Toulouſe, pour avoir tenu des diſcours injurieux ſur une Dame, eut la langue fendue par un Chevalier de ſes parens. Il ſe ſouvint apparemment de cette correction dans ſa vieilleſſe ; car il fit un *Traité ſur l'art de retenir ſa langue.*

Guillaume de Bargemon, étant à la Cour du Comte de Provence, ſe trouva dans une aſſemblée de Chevaliers & de Dames, où les hommes vantoient ſans pudeur, l'un ſa bonne mine & ſes agrémens ; l'autre ſa bravoure ; celui-là ſes talens & ſon adreſſe ; celui-ci ſes bonnes fortunes. Il voulut renchérir ſur eux, & il dit : Qu'il n'y avoit à la Cour aucun Gentilhomme qu'il n'eût fait coçu. *En ſuis-je*, dit en riant le Comte de

Provence ? » Monſeigneur, répondit l'impudent Troubadour », je ne vous mets, ni » ne vous excepte du nombre ». Toutes les femmes ſe liguerent & le firent chaſſer.

Pierre de Châteauneuf fut arrêté par des voleurs qui, après l'avoir dépouillé, voulurent encore lui ôter la vie. Il leur demanda, pour toute grace, de lui permettre de leur chanter, avant ſa mort, une de ſes Chanſons. Ces coquins furent ſi charmés de celle qu'il leur chanta, qu'ils lui rendirent tous ſes effets. Cette aventure vaut preſque celle d'Arion.

Une bonne maxime des Troubadours, c'étoit de punir ſéverement les Plagiaires.

Fabre d'Uzès, ayant acheté les ouvrages d'Albertet de Siſteron, ſe crût en droit de s'en donner pour l'auteur. On reconnut le Plagiat, & le pauvre Fabre fut fuſtigé. Si l'on établiſſoit aujourd'hui la même peine pour les Plagiaires, il y auroit plus de gens fouettés, parmi nos fabriquans de livres, qu'on ne fuſtige d'Ecoliers dans tous les Colléges du Royaume.

Les monumens de l'ancienne Poéſie Provençale ſont très-rares. M. de la Curne de Sainte Palaye, qui nous a très-obligeamment ouvert ſon riche & précieux cabinet, a ramaſſé, dans ſes voyages, des materiaux conſidérables, tant pour l'hiſtoire des Troubadours, que pour celle de la Poéſie Provençale. Perſonne n'eſt donc plus en état de

faire connoître cette Poéſie, & nous n'entreprendrons point d'en parler.

En paſſant à la Chanſon Françoiſe, nous ne prétendons pas rechercher l'époque incertaine de nos premieres Chanſons, ni diſcuter *Fauchet*, *Paſquier*, l'Abbé *Maſſieu*, M. *de la Ravaliere*, & les autres Littérateurs qui ſe ſont occupés de cet objet. Il eſt ſûr que tous nos anciens Poëmes, & que tous nos vieux Romans en vers ſe chantoient; mais tout ce qui ſe chante, n'eſt pas Chanſon : ne perdons point de vue ce genre.

Les plus anciennes Chanſons Françoiſes appellées *Lais*, du mot latin *Leſſus*, qui ſignifie complainte ou Chant funébre, ſont probablement celles que nos premiers Romanciers font chanter à quelques-uns de leurs perſonnages.

Dans le vieux Roman de Perceforet, on voit qu'aux tables des Dames & Demoiſelles de la Reine, lorſqu'il y avoit quelque réjouiſſance, une Pucelle (c'eſt le nom qu'on donnoit alors à toutes les jeunes Filles), diſoit une Chanſon, & que toutes répondoient.

Parmi les Poéſies d'Euſtache Deſchamps, on trouve une Chanſon à boire, qui eſt peut-être la premiere que l'on connoiſſe dans notre Poéſie.

De 127 Poëtes françois dont Fauchet a donné la nomenclature, on compte environ

70 Chanſonniers, qui ont vêcu avant l'an 1300. *Les meilleures Maiſons*, dit l'Abbé Maſſieu, *ſe contenteroient d'une ſemblable ancienneté.*

Dans ce grand nombre de Chanſonniers, auxquels on peut joindre ceux qui ſont encore indiqués par un Manuſcrit de la Bibliothéque du Roi de l'an 1350, contenant beaucoup de Chanſons toutes à peu près du même âge, outre le fameux Comte de Champagne, Thibault, depuis Roi de Navarre, on voit les plus grands noms de France. Nous y avons remarqué, entr'autres, le Comte d'Anjou, Roi de Sicile, frere de S. Louis; un Duc de Bretagne, Pierre de Dreux, dit *Mauclerc*; un Comte de Braine, Jean de Dreux, frere de Mauclerc; un Duc de Brabant, Henri, pere de la ſeconde femme de Philippe III, Roi de France; un Comte de la Marche, Hugues de Luſignan; un Pierre de Craon *qui aimoit*, diſoit-il, *par héritage, parce que de tout temps, dans ſa Maiſon, on avoit été galant de pere en fils*; un Vidame de Chartres; un Henry ou Thierry de Soiſſons qui accompagna S. Louis à la Croiſade, & fut auſſi fait priſonnier à la bataille de la Maſſoure; un Bernard de la Ferté; un Châtelain de Coucy, Raoul I, & une foule d'autres, dont les noms déſignent aſſez la nobleſſe.

Il faut convenir que la plupart de ces

Chanſonniers, dont les Manuſcrits ont conſervé quelques productions, ſont très-monotones. C'eſt preſque toujours le printemps, les fleurs, les oiſeaux, l'hyver & ſes glaces qui reviennent dans leurs Chanſons, d'ailleurs peu variées quant au fonds, & moins encore dans la forme. Thibault qui les éclipſa tous leur fait lui-même ce reproche (1).

Ils compoſoient ordinairement les Airs de leurs Chanſons; mais ce n'étoit autre choſe que le Chant Grégorien ou le vrai Plain-Chant à notes quarrées, rangées ſur quatre lignes ſous la Clef de *C-ſol-ut*, & la meſure n'y étoit pas marquée.

Les Iris idéales ou vraies que célébrent ces Chanſonniers, ſont toujours des Blondes; le blond étoit alors la couleur des Belles. Pour faire une beauté accomplie, il falloit des cheveux blonds comme fils d'or, des ſourcils noirs bien arqués, des yeux verds ou pers, le menton fendu, arrondi par deſſus, voûté par deſſous, &c. Ce goût a regné juſqu'au temps de Charles IX & d'Henri III, que les Brunes ont partagé l'encens de nos Poëtes.

On met à la tête des Chanſonniers Provençaux, dit M. *de la Ravaliere*, Guillaume IX, Duc d'Aquitaine, & l'on peut regarder Thibault IV, Comte de Champagne & Roi

(1) Dans ſa dix-huitiéme Chanſon, Edit. de la Ravaliere.

de Navarre, né en 1201, & mort en 1253 ou 1254, comme le pere de la Chanſon françoiſe. Ainſi le premier âge de la Poéſie Chantante eſt marqué chez nous par les noms de deux Princes qui la cultiverent avec ſuccès : glorieuſe prérogative qui ſans doute illuſtre bien ſon origine.

Thibault, ſurnommé *le Grand*, & le *faiſeur de Chanſons*, étoit, ſelon M. du Radier (1), d'une taille haute & bien proportionnée, adroit à tous les exercices, libéral & magnifique, poli par l'étude & par l'amour de la Poéſie, d'un caractere vif & inconſtant, &c. Juſqu'à M. de la Ravaliere qui a publié les Chanſons du Roi de Navarre, c'étoit une tradition conſtante que la plupart de ces Chanſons avoient été faites pour la Reine Blanche, mere de S. Louis, aimée de Thibault. Mais cet Académicien prétend que c'eſt une Fable accréditée par Mathieu Paris qui a parlé le premier de ces Amours-là, & que Mezerai, Daniel & les autres l'ont adoptée ſans examen. L'opinion de M. de la Ravaliere n'a point paſſé ſans contradiction. M. du Radier qui tient pour l'ancienne tradition, rapporte, entr'autres preuves, une Piéce bien forte. C'eſt une Lettre que la Reine Blanche écrivit à Thibault, pour le détourner d'épouſer la fille du Comte

(1) Anecdotes des Reines de France, T. I.

Pierre de Bretagne : » POURTANT vous » mande, lui dit-elle, que, ſi chier que » vous avez tout tant qu'aymez au Royau- » me de France, ne le faciez pas. La raiſon » pourquoy, vous ſavez bien, &c. » Cependant l'Auteur des Anecdotes convient que la Reine ne répondit point à la paſſion de ce Prince.

Que l'Amour ait inſpiré Thibault, ſoit pour la Mere de S. Louis, ſoit pour la fille d'un Chambellan de ce Monarque ou d'un Seigneur de Pacy, nommé *Perron* (1), ſuivant M. de la Ravaliere, il eſt certain que cet auguſte Chanſonnier, avant de quitter la Cour de France, pour l'expédition de la Terre Sainte, y ſema ſes vers & ſes Chanſons. » Croire que Blanche n'y eût aucune » part, ou qu'elle eſt le ſeul objet qu'il ait » eu en vue, c'eſt également ſe tromper, dit l'Anecdotiſte : » il compoſoit ſuivant les » diſpoſitions où il ſe trouvoit ».

Le caractere de Thibault, tracé par M. du Radier, eſt juſtifié par ſes Chanſons & ſurtout par la 41e qui contient une aventure aſſez gaillarde entre ce Prince & une Païſanne.

L'Abbé Maſſieu croit qu'il eſt le premier qui ait mêlé les rimes maſculines aux feminines, & qui ait ſenti les agrémens de ce mêlange.

(1) C'eſt Pierre.

Le même obſerve, qu'il n'y a jamais eu en France plus de Poëtes tendres & galans, (on peut ajouter & de Chanſonniers), que ſous le regne du plus ſaint de nos Rois.

Les expéditions des Croiſades & les guerres preſque continuelles dont la France fut agitée ſous les regnes ſuivans juſqu'à Charles V, n'empêcherent point les progrès de la Poéſie & de la Chanſon Françoiſe. Nous n'en marquerons point tous les pas : ce ſeroit nous charger d'un travail dont il pourroit bien ne revenir que de l'ennui pour le Lecteur. Contentons-nous de parcourir les époques qui d'âge en âge en diſtinguent les caracteres.

Chriſtine de Piſan, qui vivoit ſous Charles V, quoique née à Veniſe, peut être miſe au rang des Chanſonniers François du 14e ſiécle, puiſqu'on a d'elle des Ballades, des Lais, & d'autres Piéces qui ſont de vraies Chanſons. Toutes ces productions reſpiroient la galanterie de ces temps-là ; & comme elle en fit la plupart pendant ſon veuvage, ſa prud'hommie n'empêcha point la malignité d'élever des ſoupçons contre ſes mœurs, qui cependant ſont reſtées ſans tache (1).

Sous le regne orageux de Charles VI, il ſe fit des Chanſons *lamentables* ſur l'aſſaſſinat du Duc d'Orléans ; elles ſe chantoient dans

(1) *Ne feuſt-il pas dit par toute la Ville que je aimoye par amour ?*

l'armée du Roi, pour insulter au Duc de Bourgogne, & après la mort de celui-ci, on en fit de même (1).

Charles d'Orléans élevé à la Cour polie de Charles V, son grand-pere, Prince vertueux & d'un grand mérite, cultiva la Poésie avec beaucoup de succès. L'Abbé *Sallier* qui a donné une bonne notice de ses ouvrages dans les Mémoires de l'Académie des Inscriptions, dit que, si le hazard les eut fait tomber entre les mains de Despreaux, il eût reconnu le Duc d'Orléans, plutôt que Villon, pour l'un des Fondateurs du Parnasse François. La Bibliothéque du Roi a le Recueil des Poésies de ce Prince, petit in-folio sur vélin, très-bien conservé. On y trouve, outre les productions du Duc d'Orléans, des Poésies du Cadet d'Albret, de Boucicaut 3e, fils du Maréchal, d'un Comte de Clermont, de Jehan de Lorraine, d'Olivier de la Marche, de la Ducheſſe d'Orléans, d'un Seigneur de Torcy, de Jacques Batard de la Trimouille, & d'autres Poëtes du temps.

Il y a dans ce Recueil une Chanson Angloise que le Prince fit apparemment pendant sa prison en Angleterre, où il resta 25 ans, & plusieurs Chansons Françoises. Celle-ci peint des mœurs peu éloignées des nôtres.

(1) Aimoin. Le Laboureur.

O TRÈS-dévotes créatures
En hypocrisie d'amours,
Que vous querez (1) d'étranges tours,
Pour venir à vos avantures !
Vous cuidez (2) bien, par vos paintures,
Faire fots aveugles & fourds :
O très-dévotes, &c.
On ne peut deſſervir deux Cures,
Ne prendre gaiges en deux Cours :
Prenez les champs ou les faubourgs,
Ils ſont de diverſes natures.

Depuis le Duc d'Orléans, oncle de François I, juſqu'aux beaux jours de ce Monarque appellé *Le Pere des Lettres*, il n'y a gueres que Villon qui mérite d'être cité. On a de lui quelques Ballades, & ce genre, ainſi que l'indique aſſez le nom ſeul, appartient à la Chanſon.

C'eſt au regne de François I, ou bien près de ſon temps, que l'on fixe l'origine du VAUDEVILLE, Chanſon vulgaire (3) qui eſt la même choſe que la *Paſſacaille* Eſpagnole (4), ainſi nommée Chanſon de Ville ou des rues, par oppoſition à la *Villanelle*, Chanſon Païſanne.

On prétend qu'un Foulon de Vire en Baſſe Normandie, nommé *Olivier Baſſelin*, faiſoit des Chanſons qui furent appellées *Vaux-de-Vire*, parce qu'on les chantoit dans la Ville & ſur-tout dans le pays voiſin, nommé Vallée ou Vaux-de-Vire. Delà vient par corruption le nom de Vaudeville donné aux

(1) Cherchez.
(2) Crovez.
(3) *Cantilena di trivio.*
(4) Paſſa-caila.

Chanſons qui courent par la Ville ou parmi le peuple.

François I, Prince le plus galant & le plus ſpirituel de ſon ſiécle (1), aimoit beaucoup la Poéſie Françoiſe, & faiſoit lui-même des vers. On conſerve, à la Bibliothéque du Roi, un monument bien précieux de ſon goût & de ſon génie pour les compoſitions agréables. C'eſt le Recueil de ſes écrits en vers & en proſe, manuſcrit ſur vélin à peu près du temps. On y voit auſſi des Piéces de la Ducheſſe d'Alençon, depuis Reine de Navarre, & de quelques-autres. Toutes ces Poéſies en général ſont marquées au coin du 15e ſiécle, & au ton de galanterie introduit alors dans une Cour dont les femmes commençoient à faire l'ornement. Celles de François I ont cette gaieté naïve que reſpirent Marot & Saint Gelais. On ſera peut-être curieux de voir une Piéce de ce Recueil :

CELLE qui fut de beauté ſi louable,
Que, pour ſa garde, elle avoit une armée,
A autre, plus qu'à vous, ne fût ſemblable,
Ne de Paris, ſon ami, mieulx aymée.
Mais il y a différence d'ung point :
Car à bon droit elle a eſté blaſmée
De trop aymer, & vous de n'aymer point (2).

Marguerite de Valois, ſœur de François I, grand'Mere d'Henri IV, & ſixiéme Ayeule

(1) Il diſoit qu'une Cour ſans Dames, étoit une année ſans Printems, un Printems ſans Roſes.

(2) Cette Piéce eſt de François I.

du Roi, fut appellée *la dixiéme Muſe & la qtatriéme Grace*, tant parce qu'elle étoit en effet la Princeſſe de ſon temps la plus inſtruite & la plus aimable, que par ſon talent pour la Poéſie, qu'elle n'aimoit pas moins que ſon frere. Nous n'avons de cette Princeſſe d'autres Chanſons, que des Chanſons ſpirituelles ſur des airs du temps.

Si l'origine du Vaudeville ne remonte point au delà du regne de François I, (ce qui n'eſt pas bien ſûr, puiſque nous trouvons, ſous le regne de Charles VI, une Chanſon faite ſur le Siége de Peronne attaquée par les Bourguignons), il fit dès-lors au moins des progrès rapides. Tous les Recueils de Chanſons de ces temps-là que nous avons vûs, & la ſeule Bibliothéque du Roi nous en a fait connoître un grand nombre, contiennent de vrais Vaudevilles. On en faiſoit ſur tous les événemens conſidérables. Les Guerres de François I & de Charles-Quint; le Siége de Metz par le dernier; le déſaſtre de Pavie; la priſe du Roi, & ſa longue priſon à Madrid; le paſſage de Charles-Quint par la France, & ſon arrivée à Paris; le combat de Jarnac & de la Chateigneraye; la mort funeſte d'Henri II; le départ de France de Marie Stuard, Reine d'Ecoſſe; les Guerres Civiles; la mort de Charles IX & celle de la Princeſſe de Condé; l'inſolence des Mignons d'Henri III; l'aſſaſſinat de ce Prin-

ce, &c. ſont la matiere de quantité de Vaudevilles qui ſe chantoient publiquement ; & l'on y trouve quelquefois des circonſtances ou des faits même échappés aux Hiſtoriens. Les Chanſons, dans ces anciens Recueils, roulent preſque toujours ſur la Guerre ou ſur la Galanterie : c'étoit ordinairement ou Mars, ou Vénus qui inſpiroit nos Chanſonniers. Cependant les Malfaiteurs, exécutés pour leurs crimes, avoient tous leur Oraiſon funébre chantée dans les places & dans les rues de Paris. Cette affreuſe maladie que les Troupes avoient apportée d'Italie en France pendant les guerres de Charles VIII, & qui fit tant de ravages ſous François I, eſt célébrée dans beaucoup de Chanſons du temps, imprimées avec permiſſion.

Clément Marot & *Saint Gelais* commencerent à montrer, dans la Poéſie badine & galante, un génie qui ſembla s'éteindre ou s'éclipſer après eux.

De la grande flotte des Poëtes (1), que produiſit le regne d'Henri II, les plus célébres furent *Joachim du Bellay*, qui fut nommé l'Ovide François, *Jodelle*, qu'on peut regarder comme le fondateur de notre Théâtre, *Ronſard*, *Belleau*, *Jean Baïf*, *Paſſerat*, &c. Comme tous ces Poëtes n'étoient pas ſans talent, quoiqu'on ne puiſſe preſque plus aujourd'hui les lire, au travers de leur bar-

(1) C'eſt une expreſſion de Paſquier.

barie, on y découvre de tems en tems ou des étincelles de goût, ou d'heureuſes naïvetés, comme Virgile trouvoit dans le fumier d'Ennius des paillettes d'or.

On ne peut gueres donner, par exemple, une idée plus riante & plus agréable de la jeuneſſe de l'année ou du Printemps, que celle-ci :

QUAND ce beau Printems je voy,
J'apperçoy
Rajeunir la terre & l'onde.
Il me ſemble que le jour
Et l'Amour,
Comme enfans, naiſſent au monde (1).

Et qui a fait un meilleur Portrait de l'Amour qu'*Antoine Heroet*, Poëte à peu prés du même tems ?

J'AI vû Amour pourtrait en divers lieux:
L'un le peint viel, cruel & furieux ;
L'autre plus doux, enfant, aveugle, nu :
Chacun le tient pour tel qu'il l'a connu
Par ſes bienfaits, ou par ſa forfaiture.
Pour mieux au vrai définir ſa nature,
C'eſt que chacun varie, en ſon cerveau,
Un Dieu d'Amour pour lui propre & nouveau ;
Et qu'il y a dans les entendements
D'Amours autant que de ſortes d'Amants.

Jean Baif mérite ici d'être diſtingué, moins pour ſes Chanſons qui ſont en grand nombre, que pour avoir été l'inventeur des Concerts ou Divertiſſemens en Muſique, auxquels on pourroit rapporter l'origine de

(1) Air de la Chanſon de Belleau Anthol. T. I. p. 23.

l'Opera. Ces premiers Divertiſſemens donnerent au moins l'idée des Ballets & des Maſcarades qui firent depuis l'amuſement de nos Cours, juſqu'au regne de Louis XIV. Si l'Opera ne fut établi que plus d'un ſiécle après Baif, ce Poëte aura toujours l'honneur d'avoir ſenti le premier que le François pouvoit avoir une Muſique nationale; ce que l'expérience a prouvé, malgré les paradoxes éloquens du Citoyen de Genêve qui a fait parmi nous tant de fanatiques.

Il y eut deux Chanſonniers célébres ſous le regne d'Henri II, *Berenger de la Tour*, & *Nicolas Renaud*, Provençal, dont les Chanſons d'Amour furent beaucoup en vogue.

Vers le même temps, *Claude Pontoux*, de Châlon-ſur-Saône, qui lui-même étoit Poëte & Chanſonnier, fit un Recueil d'Aubades, de Chanſons, de Gaillardes, de Pavanes, de Branles, &c. qu'il intitula (de deux mots Grecs) *Gelodacrie Amoureuſe*, c'eſt-à-dire, Mélange galant de Ris & de Pleurs. Ce Recueil eſt rempli d'imitations de Petrarque & de quelques-autres Poëtes Italiens.

Sous Charles IX, & parmi les horreurs des Guerres Civiles qui durerent juſqu'au regne d'Henri IV, le goût des Chanſons fut porté plus loin qu'il n'avoit encore été. Celui des Chanſons licentieuſes & impies, qui

avoit commencé ſous le regne d'Henri II, (1) continua ſous ſes ſucceſſeurs avec un tel excès, ſur-tout à la Cour, que dans l'aſſemblée tenue à Fontainebleau en 1560, pour la réforme de l'Etat, on propoſa de le réprimer. Parmi les déſordres & les miſeres publiques, les rues de Paris ne retentiſſoient que de Chanſons. Il s'en fit en 1561 contre l'Evêque de Valence & celui de Séez, qui ſe chantoient publiquement (2).

Charles IX ſe mêloit de Poéſie lui-même, & n'y réuſſiſſoit pas mal. Il avoit auſſi fait quelques Chanſons, & dans un moment de verve ou d'humeur, ce Couplet lui étoit échappé.

FRANÇOIS Premier prédit ce point,
Que ceux de la Maiſon de Guiſe
Mettroient ſes enfans en pourpoint,
Et ſon pauvre Peuple en chemiſe.

La plupart des airs ſur leſquels ſe chantent nos vieux Noëls, & dont quelques-uns ſont ſi heureux, furent faits ſous ſon regne pour les Divertiſſements de la Cour (3). *Orlande de Laſſus*, fameux Compoſiteur de Chapelle, qui fut attaché à ce Prince, avoit fait la Muſique de beaucoup de Chanſons Françoiſes & Latines. Parmi ces compoſitions dont nous avons vu pluſieurs volumes, on trouve un Motet Bacchique & un Hym-

(1) Hiſtoire de Thou. L. 22.

(2) Ibid. L. 36.

(3) Il s'en eſt fait plus anciennement ſous le regne de François I.

ne ſur le Vin, d'un goût ſingulier. Voici le Motet.

» DIEU, qui avez créé le bon Vin, & » qui avez permis que cette liqueur fît du » mal à beaucoup de têtes, conſervez-nous, » s'il vous plaît, aſſez de raiſon, pour pou- » voir au moins retrouver notre lit (1) ».

Chriſtophe de Bordeaux, ſurnommé *le Clerc de la Tannerie*, avoit recueilli les Chanſons faites contre les Huguenots, qui ne demeuroient point en reſte à cet égard avec les Catholiques (2). Les Poitevins ſe ſignalerent le plus dans l'uſage de chanſonner les événemens de tous ces temps orageux, & nous trouvons un fameux Chanſonnier d'alors nommé *Agnian*, dont la Muſe étoit à peu près au ton de celle du *Savoyard*, ſi célébre ſous Louis XIV.

Muret, le ſçavant Muret, l'un des Commentateurs de Ronſard, avoit fait beaucoup de Chanſons Françoiſes qu'il auroit ſûrement bien mieux écrites en latin. Mais les meilleurs Chanſonniers de cet âge ſont ſans contredit *Deſportes* & *Bertaut*.

On ne peut réunir plus de galanterie, de douceur, de fadeur, de fécondité, de monotonie, &c. qu'il y en a dans les Œuvres de Deſportes. Pétrarque avoit formé ce Poë-

(1) *Deus, qui bonum Vinum creaſti, & ex eodem multa capita dolere feciſti, da nobis, quæſumus, intellectum, ut ſaltem poſſimus invenire lectum.*

(2) Biblioth. de la Croix du Maine. L. C.

te, intariſſable, comme lui, ſur l'Amour; ou plutôt il lui avoit rendu ce qu'il avoit emprunté lui-même des Poëtes Provençaux.

C'étoit toujours pendant le feu de nos Guerres Civiles, que tous ces Poëtes doucereux chantoient leurs amours, ou celles que les Princes & les grands Seigneurs leur faiſoient chanter.

Dans un vieux Chanſonnier du même âge, nous rencontrons une eſpéce d'Ode Anacréontique, digne des meilleurs temps, ſi toute la diction en étoit ſoutenue. Le Poëte feint que l'Amour étant logé chez Claudine, elle veut s'aſſurer qu'il ne violera pas ſon hoſpice, & lui fait laiſſer ſes armes pour gages:

DEPUIS, ſes traits redoutés
Ne ſont plus par lui portés:
C'eſt Claudine qui les garde,
C'eſt Claudine qui les darde.

Le Regne d'Henri IV eſt l'âge de *Regnier*, de *Mottin*, de *Malherbe*, &c. On a des Chanſons de ces Poëtes & de bien d'autres, dont les Recueils du temps ſont remplis. Malherbe & Regnier, malgré la réputation dont ils jouiſſent encore, étoient de foibles Chanſonniers. Cela ne dit pas qu'il ne ſe ſoit fait de bonnes Chanſons ſous ce Regne. Les eſprits exaltés en quelque ſorte, électriſés du moins, ſi on l'oſe dire, par les mouvemens continuels des deux ou trois

Regnes précédens, par la liberté de penſer ou même la licence introduite alors dans tous les Ordres de l'Etat, enfin par le goût de la Satyre, toujours inſéparable des troubles, étoient dans cette fermentation, qui préparoit le ſiécle de Louis XIV. Ce même Regne ſous lequel fut achevé le Pont-neuf, eſt l'époque des Chanſons populaires dont il fut depuis le théâtre.

Henri IV qui avoit hérité tout l'enjouement de ſon ayeule, Marguerite de Valois, Reine de Navarre, aimoit les Chanſons; & il devoit bien les aimer, s'il eſt vrai, comme on le prétend, que, quand il vint au monde, le Roi de Navarre obligea la Reine, ſa mere, de chanter de toutes ſes forces, pour étourdir ſes douleurs, une certaine Chanſon du pays.

Ce Prince fit faire par Malherbe celles qu'il adreſſa à la Princeſſe de Condé, dont il étoit fort amoureux; mais il en fit quelquefois lui-même, témoin ce Couplet impromptu qu'il chanta en ſoupant chez la Ducheſſe de Sully, qui étoit fort glorieuſe (1):

Je bois à toi, Sulli,
Mais j'ai failli;
Je devois dire à vous, adorable Ducheſſe.
Pour boire à vos appas,
Faut mettre chapeau bas.

Le goût pour les Vaudevilles & les Chan-

(1) C'étoit une Courtenay.

ſons ſatyriques continua pendant tout le Regne de Louis XIII. Aucun événement grave ou badin de quelque éclat ne put échapper aux Couplets. Tous les Miniſtres & les Favoris, le Duc d'Epernon, le Maréchal d'Ancre, le fameux Pere Joſeph du Tremblay, ce Capucin ſi peu ſéraphique, &c. furent chanſonnés. Le Cardinal de Richelieu, ce Miniſtre ſi redouté, ne fut pas épargné lui-même.

Louis XIII aimoit beaucoup la Muſique, ſur-tout celle d'Egliſe, & il entendoit la compoſition. Outre ſes Motets, il avoit fait encore pluſieurs airs de Chanſons conſervés dans quelques cabinets de Muſique.

Hugues Gueru, dit *Flechelles*, Comédien ordinaire du Roi, étoit un Chanſonnier de ce temps. Les Chanſons de *Gautier Garguille* ſont de lui.

On a du même âge pluſieurs autres Recueils de Chanſons galantes & Bacchiques, où il s'en trouve quelques-unes de *Théophile Viaud* & d'autres Poëtes connus, qui ne ſont pas trop bonnes.

Dans un de ces Recueils, qui eſt manuſcrit, le Couplet ſuivant eſt attribué à Rotrou :

Que de belles choſes
Je vois dans ce Vin !
La couleur des Roſes
Du teint de Catin.
Sa bouche vermeille
Ne me laiſſe pas
Une odeur pareille
A ces doux muſcats.

D'*Urfé*, *Maynard*, *Saint Amand*, *Deſyvetaux*, l'*Eſtoile*, & quelques-autres dont on a pareillement des Chanſons, ſoit dans le corps de leurs Œuvres, ſoit dans des Collections ſéparées, appartiennent encore à cet âge.

L'*Aſtrée* eſt ſemée de Chanſons conformes au caractere de ce Roman, que nous reſpectons pour ſa vétuſté, comme on reſpecte certains vieillards dont on ſent médiocrement le mérite, parce qu'on n'a point vécu de leur temps.

Ce Couplet de Maynard ſur une vieille Coquette nous paroît aſſez plaiſant.

REGRETTEZ votre jeuneſſe,
Et tâchez de vivre en paix ;
Un Sermon, une grand'Meſſe,
Sont votre lot déſormais.
Et s'il vous vient en penſée
Le plaiſir de l'avoir fait,
Pour ceux qui vous ont baiſée,
Dites votre chapelet.

Nous voilà parvenus au ſiécle de Louis XIV, où la Chanſon s'eſt perfectionnée avec tous les autres genres de Poéſie.

BOULAINVILLIERS, dans ſon *Eſſai ſur la Nobleſſe*, & d'autres avant lui, avoient déja remarqué qu'une partie de notre Hiſtoire eſt conſignée dans les Chanſons. En effet, combien de faits ſinguliers, combien d'Anecdotes, &, oſons le dire, de vérités utiles & quelquefois importantes, les Chanſons nous

ont conſervés parmi beaucoup d'inutilités, de fauſſetés même ou de calomnies, inévitables dans ce genre ! Que de perſonnages démaſqués, ou mieux caractériſés, mieux peints, repréſentés plus naïvement dans un ſeul Couplet, qu'ils ne peuvent l'être dans l'Hiſtoire !

S'il étoit poſſible de raſſembler toutes les Chanſons hiſtoriques faites depuis le commencement de la Monarchie ſous chaque Regne, on auroit le fonds d'Anecdotes le plus riche & le plus curieux. A meſure que la Langue Françoiſe s'eſt formée, polie, enrichie, plus la Poéſie a été cultivée chez nous, plus la Chanſon, (genre ſi conforme à la gaieté nationale, & de plus à la portée de tous, s'il n'eſt pas toujours le plus aiſé), nous eſt devenue familiere. Ainſi le Regne de Louis XIV doit avoir produit, comme il a produit ſûrement, plus de Chanſonniers & de Chanſons que tous les autres Regnes. On formeroit une Bibliothéque des ſeules Chanſons hiſtoriques dont il y a dans les cabinets des Recueils plus ou moins nombreux. A l'égard des Chanſons Galantes & Bacchiques, imprimées, gravées, manuſcrites, on ſe perd dans l'immenſité des volumes.

Une Hiſtoire du dernier Regne exacte & ſuivie, toute en Chanſons, ne ſeroit ni un ouvrage impoſſible, ni peut-être un projet mépriſable. Depuis la naiſſance de nos Prin-

ces, que quelques Muſes Chanſonnieres ont toujours ſoin de célébrer, peu de circonſtances de leur vie, connues du public, paſſent ſans quelque Couplet qui faſſe une époque; & ces Couplets ſont les médailles de cette claſſe de Curieux qui forment des Collections ou des Porte-feuilles.

En temps de Guerre, point de Bataille gagnée ou perdue ſans un Vaudeville. Le François chante ſes conquêtes, ſes proſpérités, ſes défaites, ſes miſeres même & ſes maux. Battant ou battu, dans l'abondance ou dans la diſette, heureux ou malheureux, triſte ou gai, il chante toujours, & l'on diroit que la Chanſon eſt ſon expreſſion naturelle. Enfin, dans toutes les circonſtances où l'on parlera des François, on pourra toujours demander, comme faiſoit le feu Roi de Sardaigne : *Eh ! comment va la petite Chanſon ?*

Sous la minorité de Louis XIV, les Poëtes alors en réputation, étoient Malleville, Voiture, Saraſin, Boiſrobert, Scarron, &c. mais les Chanſons de la plupart ſont très-peu de choſe. On ſçait que c'étoit le temps des langueurs, des fadeurs, des morts éternelles & métaphoriques.

Voiture, ſi célébre en ſon temps, avec de la littérature & beaucoup d'eſprit, roule ſur un très-petit fonds d'idées. L'Amour étoit alors parmi nous un vrai culte. De la ſimpli-

cité naturelle & par fois cynique de Marot & de ſes ſucceſſeurs, on avoit paſſé à l'idolâtrie. Or, pour bien juger les Poëtes des ſiécles qui ont précédé celui-ci, il faut non ſeulement connoître l'eſprit général de leur temps, mais ſçavoir encore démêler ce que chacun d'eux en a pu tirer, ce que chacun y a mis du ſien. Voiture, né 30 ou 50 ans plus tard, auroit eu le badinage de Chapelle ou la légereté de Chaulieu.

Saraſin paroît avoir eu plus de talent pour la Poéſie ; mais ſes Chanſons, bonnes pour ſon temps, ſont aſſez fades pour le nôtre.

Boiſrobert eſt nommé par Furetiere (1) le premier Chanſonnier de France. La Chanſon qu'on a rapportée de lui (p. 48. T. I) fut faite pour Mlle de Villeneuve, éleve de Lambert, & fille de Villeneuve, Dentiſte du Roi.

Pour *Scarron*, jamais perſonne n'eut plus de gaieté naturelle, & n'en mit plus dans ſes productions. Mais ſes galanteries, quand elles ne ſont pas poliſſonnes, ſont au ton doucereux des autres.

Après ces Poëtes, viennent Chapelle, Desbarreaux, Saint Pavin, Patrix, Charleval, tous hommes d'un tour d'eſprit différent, & qui commencerent à former le goût de leur âge.

Chapelle, moins galant que bon convive,

(1) Dans la Requête des Dictionnaires.

avoit fait beaucoup de Chanſons Bacchiques, inſérées dans les Recueils de ſon temps.

Desbarreaux & *Saint Pavin* étoient d'ingénieux libertins, auſſi gens de plaiſir & aimant la table, qui firent ſouvent un coupable abus de leur eſprit & de la Chanſon.

Patrix, dont le caractere ſimple & naturel approchoit beaucoup de celui de la Fontaine, avoit, comme on l'a dit de quelqu'un, tout ſon eſprit en bon ſens. Il y a peu de Chanſons de lui.

Quant à *Charleval*, on ne peut en donner une plus agréable idée, qu'en donnoit Scarron, lorſqu'il diſoit, pour déſigner ſon goût & ſa délicateſſe, que *les Muſes ne le nourriſſoient que de blanc-manger & d'eau de poulet.*

Le fameux *Pierre Goudelin*, ou en Gaſcon *Goudouli*, Poëte Languedocien, appartient aux premiers tems de Louis XIV. Ses Poéſies, toutes Languedociennes ou Gaſconnes, ſont dans le genre tendre & délicat, & contiennent quelques Chanſons.

Nous placerons ici le Menuiſier de Nevers, *Maître Adam*, & un Artiſan d'Angoulême nommé *Olivier Maſſias*, dont parle Baillet (1), qui faiſoit, dans le même tems, des vers & des Chanſons. Ces deux hommes repréſentoient Apollon prenant tantôt la truelle & tantôt la lyre.

Mais les vrais Chanſonniers d'alors, (de

(1) Jugemens ſur les Poëtes.

l'enfance

l'enfance de Louis XIV), étoient Blot, Hotman & Marigny.

Perſonne n'ignore combien la minorité de ce Prince & la Régence d'Anne d'Autriche furent agitées. Qui ne connoît pas les *Mazarinades*, & tout ce que la Fronde enfanta de Satyres & de Vaudevilles ? *Chauvigny*, Baron de Blot, qu'on appelloit dans ſa jeuneſſe *Blot-l'Eſprit*, fut préſenté par l'Abbé de la Riviere à M. Gaſton, Duc d'Orléans ; il fut d'abord attaché à ce Prince par une Charge dans ſa maiſon, & les agrémens de ſon eſprit l'en firent aimer. Mais il étoit licencieux, ſatyrique, & quelque choſe de plus. C'eſt des Chanſons de Blot que Mme de Sevigné diſoit à ſa fille, *Qu'elles avoient le diable au corps.*

Le Cardinal Mazarin, fatigué des Chanſons que Blot faiſoit continuellement contre lui, vint à bout de le gagner ; ce qui obligea Monſieur de renvoyer le Baron. Blot piqué, ſe livrant à toute l'humeur que faiſoit tolerer ce temps de licence, oſa chanſonner Monſieur ; mais n'étant pas payé de la penſion que le Cardinal lui avoit fait donner, il ſe tourna contre celui-ci, rentra dans les bonnes graces de Monſieur, & lui reſta fort attaché juſqu'à ſa mort.

Hotman étoit encore un Chanſonnier de parti ; mais le plus redoutable & le plus employé, fut l'Abbé *de Marigny*, qui étoit le Chanſonnier de la Fronde.

Pendant le blocus de Paris, il ne ſe paſſoit pas de jour qu'il ne fît de nouveaux Couplets contre le Cardinal Mazarin. Tant que dura la priſon des Princes (1), il inonda Paris de ſes Vaudevilles. Le Coadjuteur (2) avoit ſa Muſe à ſes ordres, &, comme il dit dans ſes Mémoires, *il détachoit* Marigny contre tous ceux qu'il vouloit rendre ridicules. Dans le démêlé du Prince de Conti avec le Duc d'Elbeuf, le Coadjuteur, qui favoriſoit le premier, fit faire par Marigny ce fameux Couplet, l'original de tous les Triolets ſatyriques qui coururent depuis :

Monſieur d'Elbeuf & ſes enfans, &c.

Marigny penſa payer cher l'uſage indiſcret qu'il avoit fait de ſon talent pour ce genre. Il y eut des ordres pour l'arrêter, & il fut obligé de ſuivre le Prince de Condé dans ſa retraite en Flandre.

Le débordement des Chanſons de table, & ſur-tout de celles qui étoient mêlées d'impiétés, fut porté dans le même tems à l'excès, & Blot en avoit fait beaucoup de cette eſpece. On voit dans les Mémoires du Cardinal de Retz (3) les plaintes qu'en faiſoient les Eccléſiaſtiques, & l'embarras du Coadjuteur pour les réprimer.

Dans les Chanſons purement galantes,

(1) Les Princes de Condé, de Conti, & le Duc de Longueville.

(2) Depuis Card. de Retz.

(3) Tom. I. L. 2.

les *Rochers* furent long-temps à la mode. Ce fameux Lambert, dont on a dit, *qu'il n'avoit jamais fait qu'un air*, Boeſſet, & quelques-autres, avoient mis beaucoup de ces Rochers en Muſique. Nous nous rappellons, entr'autres, une Chanſon de ce genre, qu'on ne s'aviſoit point alors de trouver plaiſante, ſur-tout lorſqu'elle étoit chantée par Lambert, ou par quelqu'un de ſes éleves, & qui nous paroîtroit bien ridicule :

ROCHERS, vous êtes ſourds, vous n'avez rien de tendre,
Et, ſans vous ébranler, vous m'écoutez ici :
L'ingrate que j'adore eſt un rocher auſſi,
Mais hélas ! elle fuit, ſans me vouloir entendre.

Nous rencontrons vers ce tems-là un très-pitoyable Chanſonnier, nommé *Bouillon*, qui fit cependant deux Couplets paſſables pour Mademoiſelle de Montpenſier. Madame de Choiſy, femme d'eſprit, mere du célébre Abbé Choiſy, qu'elle gâta ſi bien dans ſa jeuneſſe, qu'il étoit encore à 60 ans auſſi gâté qu'on puiſſe l'être à cet âge, étoit petite fille d'un Chancelier d'Henri IV ; & parce que ſa mere avoit été une belle femme, elle diſoit à Mademoiſelle qu'elle pourroit bien être ſa parente. Les Couplets que voici roulent ſur cette chymere.

I.

QUE mon grand'Pere
Ait convoité,
Votre grand'Mere,
Pour ſa beauté,
Cela ſe peut bien croire ;
Et je le veux bien,
Encore que l'hiſtoire
Ne m'en diſe rien.

II.

JE ſuis contente
D'avoir, en vous,
Une parente
Digne de nous.

Les gens du côté gauche
Ont beaucoup d'eſprit :
Que ſans aucun reproche,
Cela vous ſoit dit.

Benſerade, ce Poëte facile, qui, avant l'établiſſement de l'Opera, faiſoit la plupart des paroles des Ballets & des Divertiſſemens de la Cour, peut être regardé comme le précurſeur de Quinault. Cependant ſa Poéſie Lyrique & ſes Chanſons ſe reſſentent encore du ton de fadeur qui dominoit dans toutes les galanteries de ce tems : auſſi étoit-il le Chanſonnier de Lambert.

L'Abbé *Perrin*, l'inventeur ou le fondateur de l'Opera, avoit aſſez de génie pour la Poéſie chantante ; & quoiqu'on ne puiſſe plus aujourd'hui ſupporter la lecture de ſes mauvais Drames Lyriques, peut-être a-t-il un peu contribué à former l'Auteur d'Armide. On a de lui quelques Chanſons qui ne ſont pas mal faites.

Quinault a fait peu de Chanſons ; mais, comme l'a nommé la Bruyere, quoique dans un ſens différent du nôtre, c'eſt le Phénix de la Poéſie chantante, ou le plus excellent modéle que puiſſent étudier les Chanſonniers mêmes, tant pour la Poéſie de ſentiment, que pour la douceur & la molleſſe des vers. Quelqu'un a dit *qu'il avoit déſoſſé la langue* : expreſſion énergique & plaiſante qui le caractériſe très-bien.

On a quelques Chanſons de cinq Poëtes preſque du même tems, qui ſont la Sabliere, Monſtreuil, Liniere, le Pays & Bourſault.

La Sabliere eſt le coryphée du Madrigal, genre à peu près paſſé de mode. Le peu de Chanſons qu'il a faites reſpirent cette galanterie délicate qui diſtingue ſes Madrigaux.

Mathieu de Monſtreuil, qui rempliſſoit de ſes vers les Recueils de Barbin, a du naturel & de la facilité.

Liniere, Poëte ſatyrique & mordant, quoique maltraité par Boileau, n'étoit certainement pas ſans génie, & peut-être eſt trop peu connu. Il fit à Chantilly ſur le champ ce Couplet pour le grand Condé :

LORSQUE le Dieu Mars en perſonne
Se préſente dans les Combats,
Si Condé ne s'y trouve pas,
La fête n'eſt pas bonne.

Le Pays, dans toute ſon Œuvre galante, qui a pour titre *Amitiés*, *Amours & Amourettes*, n'a pas une Chanſon à retenir.

Bourſaut, né avec beaucoup d'eſprit naturel qu'il a fait aſſez bien valoir, n'a gueres fait que quelques Chanſons à table.

Pour ne rien oublier, nous rapporterons au même temps deux Chanſonniers du Pont-neuf, célébres en leur genre. Le premier, eſt le *Savoyard*, dont il eſt parlé dans la 9e Satyre de Boileau. L'autre eſt le Cocher de M. de Verthamont, pere de l'ancien Pre-

mier Préſident du Grand Conſeil. Le Couplet que celui-ci fit ſur la mort de Monſieur & de Madame Tardieu, aſſaſſinés le 30 Août 1665, mérite, par ſa tournure ſinguliere, d'être placé dans nos faſtes :

DES Voleurs inſolents,
Qui n'avoient point d'argent,
Ont, d'humeur incivile,
Aſſaſſiné Monſieur
Lieutenant, plein d'honneur,
Criminel de la Ville (1).

Quelle foule d'autres Chanſonniers moins connus ou totalement ignorés nous pourrions joindre à ceux-là ! La Satyre, ſur-tout en Chanſons, n'eſt jamais avouée ; & depuis Marigny, que de Couplets ſatyriques & de Vaudevilles ſur les événemens d'un auſſi long Regne que fut celui de Louis XIV !

Colbert, le ſucceſſeur de Fouquet dans l'adminiſtration des Finances, mais le reſtaurateur du Commerce & le pere des Arts, Colbert fut en but aux fureurs de cette Hydre, toujours renaiſſante chez nous : & quel Miniſtre en fut exempt après lui ?

Les affaires civiles, celles de l'Egliſe, les intrigues & les galanteries tant de la Cour que de la Ville, les aventures publiques ou

(1) Charles Robinet, Continuateur de la Gazette Poétique de Lorret, obſerve à cette occaſion : 1°. Que ce Magiſtrat fit ſes fonctions au-delà de ſa vie, puiſqu'il fit rouer les Aſſaſſins, 2°. Que, pour flatter la paſſion de ce couple avare, même après ſa mort, on ne fit qu'un enterrement pour les deux époux, & qu'ils furent mis dans le même tombeau.

ſecretes, tout devint matiere à Chanſons. Avant la révocation de l'Edit de Nantes, les Miniſtres de Charenton, les Drelincourt, les Meſtrezat, les Daillé, &c. entendoient retentir de leurs noms un Couplet malin, qu'on chantoit également dans les deux partis. Viennent l'affaire du Janſéniſme, la deſtruction de Port-Royal, & ſes ſuites : Chanſons ſans nombre de toute part. Et Jéſuites & Janſéniſtes ſont livrés indiſtinctement aux *flons-flons*. Le Quiétiſme, le Quellénifme ſont tour à tour traduits en Chanſons ; on y met juſqu'à la Bulle *Unigenitus*.

Nulle circonſtance de la Paix ou de la Guerre n'échappe enfin aux traits piquans du Vaudeville. Amis, Ennemis, Généraux vainqueurs ou vaincus, tous ſont l'objet de quelque Chanſon.

On feroit un très-gros volume des ſeuls Vaudevilles Grivois faits pendant les dernieres Guerres du feu Roi, & il y en a d'excellens, ſi ce n'étoient preſque toujours les plus ſatyriques. Bornons-nous ſur cet article à ce ſeul Couplet fait après la Bataille de Fleurus en 1690. On fait parler les Hollandois commandés alors par le Prince de Waldeck.

COMPAGNONS, pourquoi nous abattre ?
Ne ſongeons qu'à doubler le pas.
Luxembourg fait le Diable à quatre :
Ayons des pieds, s'il a des bras.
Car des Etats (*bis*)
Nous avions ordre de combattre,
De vaincre nous ne l'avions pas.

Reprenons la ſuite des Chanſonniers les plus célébres juſqu'à la fin de ce Regne.

Coulange étoit ſans contredit le premier Chanſonnier de ſon temps, mais il ſeroit au moins fort médiocre aujourd'hui. C'étoit un homme d'un commerce aimable, & qui vivoit dans la meilleure compagnie de France.

Pavillon, plus pur, plus correct, a fait, parmi beaucoup de choſes agréables, quelques Chanſons d'un tour délicat.

De la Fond, Pariſien, Capitaine de Dragons du Régiment de la Reine, qu'il ne faut pas confondre avec *Lafont*, Auteur des *Fêtes de Thalie*, & de pluſieurs autres Piéces de Théâtre, étoit un agréable débauché qui faiſoit facilement des Chanſons (1). Il étoit de la ſociété de MM. de Vendôme.

Le Marquis *de la Farre* & l'Abbé *de Chaulieu*, qui contribuoient tant aux plaiſirs du Temple par les agrémens qu'ils répandoient dans la même ſociété, s'amuſoient quelquefois avec Polymnie. On peut leur joindre encore le Duc *de Nevers* (Philippe-Julien Mazarini-Mancini) dont on a, parmi d'autres Poéſies qui ſont imprimées, un *Abrégé de l'Hiſtoire de France depuis la 3e Race de nos Rois*, mis en Chanſons.

Environ dans le même temps, le Duc & le Chevalier de *la Ferté*, gens de plaiſir &

(1) Il y en a beaucoup dans les *Parodies* & dans les *Tendreſſes Bacchiques*, publiées par Ballard, le Pere.

bons convives, faiſoient auſſi des Chanſons, principalement des Chanſons de table, & la plupart ſont inſérées dans les *Tendreſſes Bacchiques*. En voici une du Chevalier.

Si tu veux, ſans ſuite & ſans bruit,
Noyer tous tes chagrins & boire à ta Maîtreſſe,
Viens : je ſçais un réduit
Inacceſſible à la triſteſſe.
Là, nous ſerons ſervis de la main d'une Hôteſſe (1)
Plus belle que l'Aſtre qui luit ;
Et mêlant au bon Vin quelque peu de tendreſſe,
Contens du jour, nous attendrons la nuit.

Le Duc de *la Ferté* s'étant raccommodé avec la Ducheſſe, ſa femme, donna à cette occaſion un repas, & fit à table ce Couplet :

Je ſens, pour vous, renaître dans mon ame
Tous les tranſports d'une amoureuſe flammme ;
Mais,
Si vous n'étiez pas ma femme,
Vous ne la feriez jamais.

Regnard a tant de titres au Parnaſſe, que celui de Chanſonnier n'ajouteroit pas beaucoup à ſa gloire. Cependant, comme il aimoit la table & tous les plaiſirs de la ſociété, on a de lui pluſieurs Chanſons.

Le Poëte *Lainez*, dont le caractere, le genre de vie, & les talens ſont décrits dans le *Parnaſſe François*, ſe piquoit principalement d'être Chanſonnier, & ſon Muſicien,

(1) C'étoit la Maîtreſſe du *Petit-Pere-Noir*, fameux Cabaret de la Place Maubert. Il faut obſerver qu'alors il n'y avoit point de *Petites-Maiſons*. Les hommes de tout rang alloient bourgeoiſement au Cabaret, pour y être libres, comme quelques Seigneurs Anglois y vont encore à Londres.

étoit *Moreau*. Quelques-unes de ſes Chanſons de table ſont bien faites.

Madame *de Saintonge*, venue comme lui dans un temps où la politeſſe de la Langue influoit ſur tous les genres de Poéſie, la fit ſentir dans ſes Chanſons. Elle en a fait un aſſez grand nombre, tant de galantes que de Bacchiques.

Du Bouſſet ou *De Bouſſet*, Maître de Muſique de la Chapelle du Louvre, bon Compoſiteur en ce genre, donnoit tous les ans un volume de Chanſons, & il remplit, ſans interruption, cette tâche pendant 34 ans. Les principaux Auteurs des paroles ſur leſquelles il faiſoit des Airs, étoient *Morfontaine*, Gentilhomme de Brie qui avoit été Mouſquetaire; *Camille de Barcos*, Intendant de la Maiſon de Villeroy; *Bauderon de Senecé*, dont on a beaucoup de Poéſies; *Rochebrune*, auteur des paroles de la Cantate d'Orphée, le chef-d'œuvre de Clairambault, & pluſieurs autres.

On trouve encore, dans les anciens Recueils de Ballard le pere, quelques Chanſons d'un caractere tendre de *Matho*, Maître de Muſique de Madame la Dauphine, mere du Roi.

Le goût des Parodies, genre bien plus ancien qu'on ne croit, mais dont il ~~n'eſt~~ pas aiſé de fixer l'époque, commença du moins ſous ce regne à ſe perfectionner avec la Chanſon.

Saint Gilles, qui avoit été dans les Mouſquetaires, & qui eſt l'auteur de l'*Origine des Oiſeaux*, Poëme ingénieux fort connu, avoit fait des Chanſons & des Parodies. Il y a bien des choſes de lui dans les Recueils de Ballard, & dans la *Muſe Mouſquetaire*, Collection du temps.

On a auſſi quelques Parodies de la Comteſſe *de Murat*, & il fut un tems où tout le monde ſe piquoit d'en faire.

Vers ce temps ont fleuri *Rouſſeau*, pere de la Cantate Françoiſe, & très-excellent Chanſonnier; *La Mothe*, eſprit ſouple, facile, & créateur de ſes talens; *la Faye*, homme de beaucoup de goût; l'Abbé *Nadal* & *Danchet*, bien ſubordonnés à ceux-là, & tous deux dans le *mezzo-termine*. On a de chacun quelques Chanſons.

Quelque ſoit l'Auteur des fameux Couplets attribués à *Rouſſeau*, cet ouvrage eſt le plus déteſtable abus du talent dont ce ſiécle ait donné l'exemple. Celui qui regarde *Danchet* (1), eſt le moins injurieux de tous, & le ſeul qu'on puiſſe trouver un peu plaiſant. Tremoliere faiſant un jour le portrait de cet eſtimable Académicien ne pût retenir un ris éclatant qui lui échappa tout à coup. » JE » gage, lui dit Danchet, ſans ſe déconcerter, » que je devine ce qui vous fait rire.

(1) JE te vois, innocent Danchet,
Grands yeux ouverts, bouche béante, &c.

» Le maudit Couplet, en me regardant, » vous eſt revenu dans l'eſprit ». Tremoliere avoua le fait, & Danchet convint de bonne grace que ce Peintre auroit de la peine à le faire plus reſſemblant.

Nous comprendrons, ſous la même époque, le Marquis de *Saint Aulaire*, le Chancelier de *Malezieu*, l'Abbé *Geneſt*, & généralement tous les beaux eſprits de la Cour de Sceaux, dont il y a des productions très-agréables dans notre genre.

Vergier, qui a fait de tout, des Contes, des Fables, des Epîtres, & un grand nombre de Chanſons eſtimées particulierement de Rouſſeau, fut le premier Parodiſte de ſon tems. C'eſt à lui que nous fixerons la derniere Epoque qu'il nous reſte à parcourir, & nous daterons de la Régence.

Le Gouvernement, entre les mains d'un Prince habile & très-éclairé, fut tranquille au dehors, & préſervé au dedans des troubles civils, dont peu de Régences, dans ce Royaume, ont été exemptes; mais il y eut des événemens qui cauſerent des fermentations ſingulieres. Le ſyſtême de Law; le papier ſubſtitué à l'argent; les établiſſemens de la Louïſiane ſous le nom de Miciſſipi; les révolutions preſqu'incroyables que les variations des Finances firent dans la fortune & dans la condition des particuliers; les affaires de l'Egliſe qui continua d'être agitée ſous

la Régence, & long-temps après, tout fut chanſonné : on n'épargna ni Grec ni Troyen.

Aux Chanſons Satyriques & aux Vaudevilles, ſuccederent les *Brévets de Calotte*, qui pendant quelques années remplirent à peu près le même objet; mais ces Brevets ne ſe chantoient point, & le François veut chanter. On revint donc aux Chanſons, & les Parodies furent plus en vogue que jamais.

Ferrand, dont on a des Epigrammes bien faites, mais un peu fortes d'épices, avoit parodié beaucoup d'airs de Clavecin de François Couperin, célébre Organiſte.

Dufreſny, bon Poëte Comique, fut en même temps un Chanſonnier d'un goût & d'un caractere particuliers à lui ſeul. Sans ſçavoir beaucoup de Muſique, il faiſoit ordinairement l'air de ſes Chanſons, & il en a de très-plaiſantes.

Quand *La Monnoye* n'auroit jamais fait que ſes Noëls Bourguignons ſi remplis de ſel, il mériteroit un rang diſtingué parmi les Chanſonniers de ſon âge.

On peut encore, ſans donner trop d'extenſion ou à l'eſpece ou au genre, compter parmi les Chanſonniers *Dancourt*, *le Grand*, & tous les Auteurs de Piéces à Divertiſſemens, dont quelques-unes ſont terminées par les plus jolis Vaudevilles. C'étoit le talent particulier de *le Grand* que ces Vaudevilles Comiques, & la plupart de ſes Refrains ſont

heureux. Le *Diablezot*, le *Je ne ſçais qu'eſt-ce*, *Comment faire*, &c. ſont d'un ſel un peu gros, mais très-gais; peu de Couplets ont été plus chantés que ceux-là.

Gillier & *Mouret*, Compoſiteurs agréables, ont excellé dans les Airs des Vaudevilles.

L'OPERA COMIQUE eſt un genre que les Chanſonniers revendiquent, & qui ſans doute leur appartient. On fixe communément l'époque de ce Spectacle amuſant au temps de la Régence; & quoique la Comédie en Chanſons ſoit bien plus ancienne (1), on peut ſe diſpenſer de remonter plus haut.

L'Abbé *Pelegrin* (2), ce Verſificateur ſi fécond, qui avoit fait, à ce qu'on prétend, trois ou quatre cens mille vers en ſa vie, eſt un des premiers fondateurs de l'Opera Comique, dont *le Sage*, *Dorneval* & *Fuſelier* furent ſi long temps les ſoutiens. Il avoit du talent pour le genre Lyrique, & beaucoup de facilité pour toute eſpéce de vers chantans. Si l'on veut diſtinguer ces Coupleteurs des Chanſonniers, proprement dits, il faut au moins reconnoître, qu'ils n'ont pas peu contribué à perfectionner la Chanſon.

Haguenier, Bourguignon, homme de plai-

(1) Voyez la Préface du Théâtre de M. Favart.

(2) Ce bon Abbé qui étoit Prêtre, & de plus Religieux Servite, pour avoir fait ſucceſſivement des Cantiques ſacrés & des Operas, s'eſt attiré cette plaiſanterie :

LE matin Catholique, & le ſoir idolâtre,
Il dîne de l'Autel, & ſoupe du Théâtre.

ſir, étoit dans le même tems le Chanſonnier à la mode. Il a fait auſſi beaucoup de Parodies qui ne ſont pas excellentes.

Le Brun a parmi ſes Epigrammes & ſes Madrigaux des Chanſons, dont les meilleures ſont quelques Chanſons Bacchiques, Récits de Baſſe-taille.

L'Abbé *de Grécourt*, compatriote de Rabelais & de Verville, s'étoit rempli dans ſa jeuneſſe de leur eſprit & de leur gaieté. Il imprimoit à tous ſes ouvrages ce caractere de plaiſanterie que reſpiroit ſon entretien ; mais, excepté *Philotanus*, il y a dans tout ce qu'il a fait, dans la plupart de ſes Chanſons mêmes, des libertés qu'on ne paſſeroit pas aujourd'hui.

Gallet & *Vadé*, le premier inſtruit, aſſez lettré même pour un homme de ſa profeſſion & de ſon humeur, l'autre ſans culture, mais tous deux fort gais & bons Coupleteurs, avoient aſſez de génie pour tous les genres de Chanſons. La Guerre terminée en 1748 ayant réveillé le goût des Vaudevilles, les meilleurs qui ayent été faits ſont de ces deux Poëtes.

Le même goût pour les Chanſons ſubſiſte toujours, & preſqu'auſſi vif, parmi nous ; mais il paroît avoir bien changé d'objet. On voit peu de Chanſons ſatyriques, & la derniere Guerre n'a peut-être pas produit en tout trois Vaudevilles. On ne fait preſque plus de

Chanſons à boire ; on ne chante que des Ariettes. Or la Muſique de ces Ariettes n'a communément guéres d'expreſſion, parce qu'il n'y a rien à exprimer dans la plupart des paroles. Nous en exceptons celles de M. *Favart*, de M. *Sedaine* & de quelques-autres : mais nous nous abſtiendrons d'entrer ſur cela dans aucun détail, attendu que nous nous ſommes impoſé la loi de ne point parler ici des Auteurs vivans.

F I N.

INTERPRÉTATION DES VIEUX MOTS.

Accointa, aborda. *Pag.* 6.
Affolage, folie. 2.
Amer, aimer. 5.
Cy, ici. 19.
D'avant, ci-devant. 6.
Deuil, chagrin. 17.
Guerdonne, fait don. 15.
Heur, bonheur. 29.
L'Archerot, l'Amour. 21.
Ores que, à préſent que. 15.
Oy, oüi, entendu. 5.
Pieça (de), depuis long-tems. 5.
Servage, eſclavage. 2.
Tiegne, s'abſtienne. 5.
Tollir, ravir. 3.
Veſprée, ſoirée. 25.

Thibaut fut Roi, galant, et valeureux
Ses haut faits et son Rang n'ont rien fait pour sa gloire ;
Mais il fut Chansonnier et ses Couplets heureux
Nous ont conservé sa mémoire.

CHANSONS CHOISIES.

I.

DE THIBAULT, COMTE DE CHAMPAGNE, *Roi de Navarre.* (1)

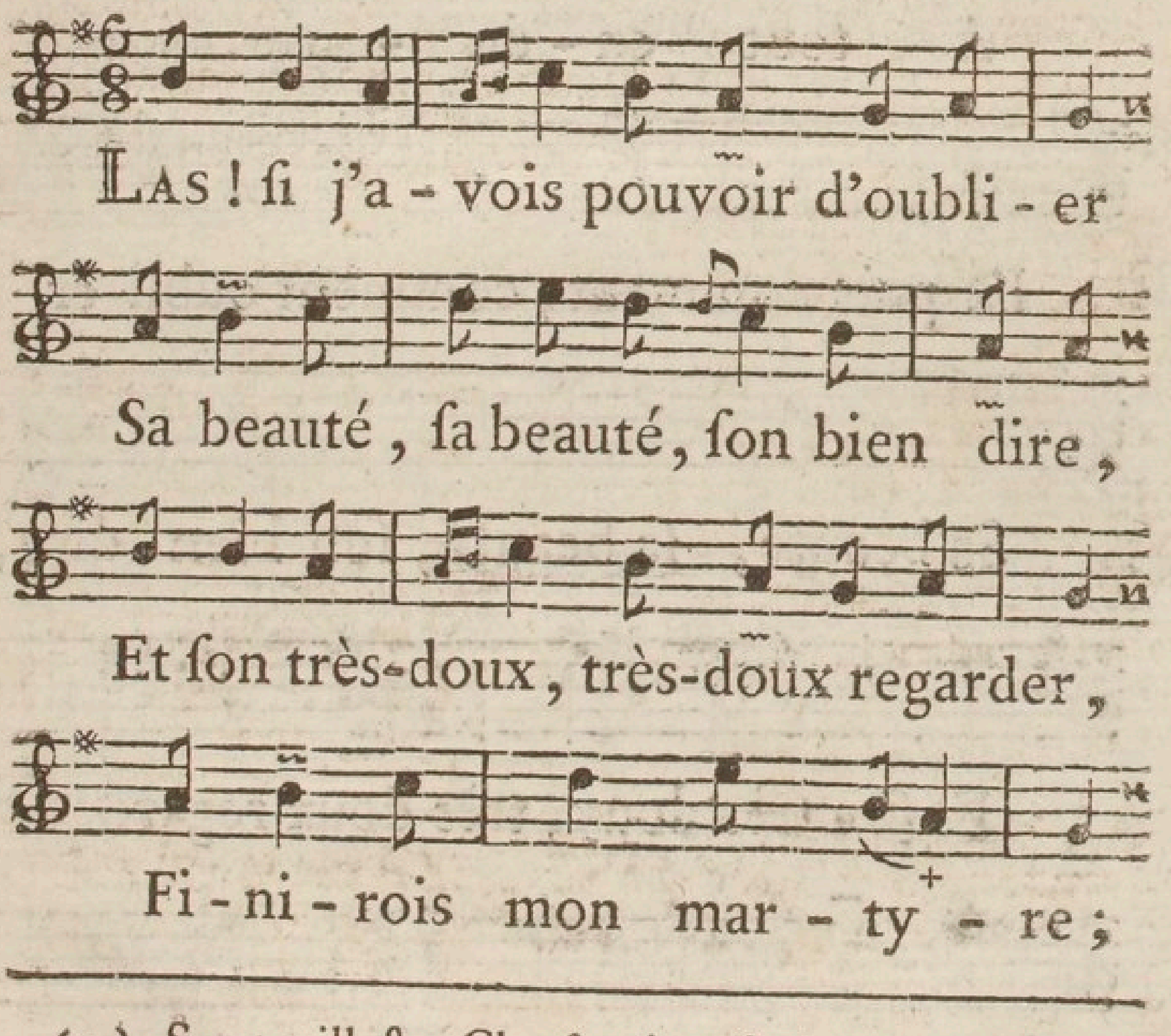

(1) Sur cet illuſtre Chanſonnier, & ſur tous ceux dont les Couplets n'ont point de Notes particulieres, il faut conſulter la Préface.

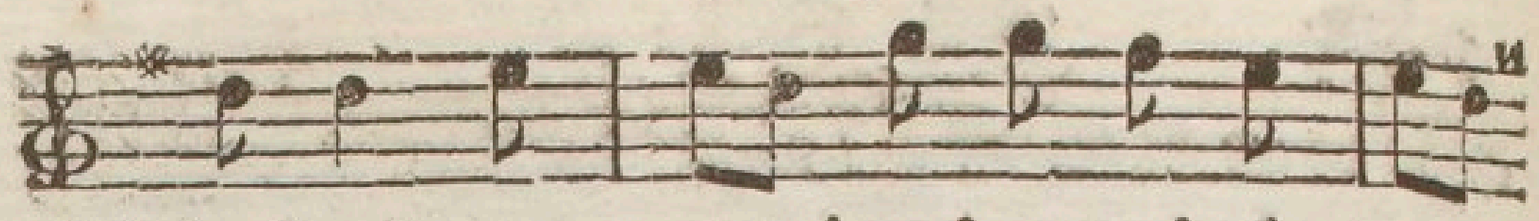

Mais, las! mon cœur je n'en puis ô-ter,

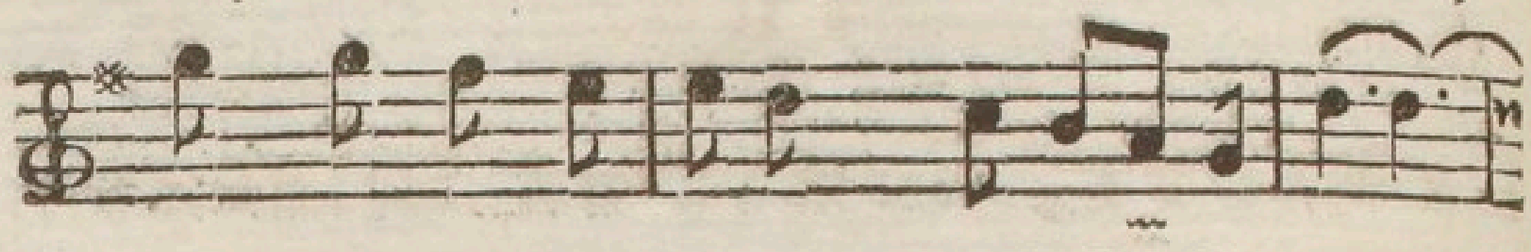

Et grand affo-lage, M'eſt d'eſperer:

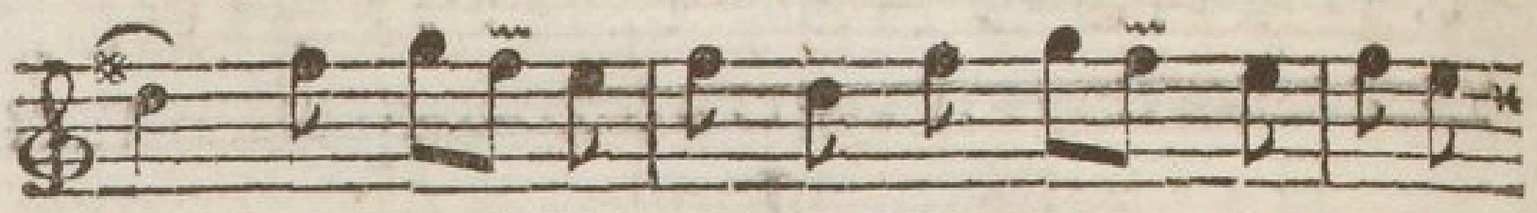

Mais tel ſervage Donne courage

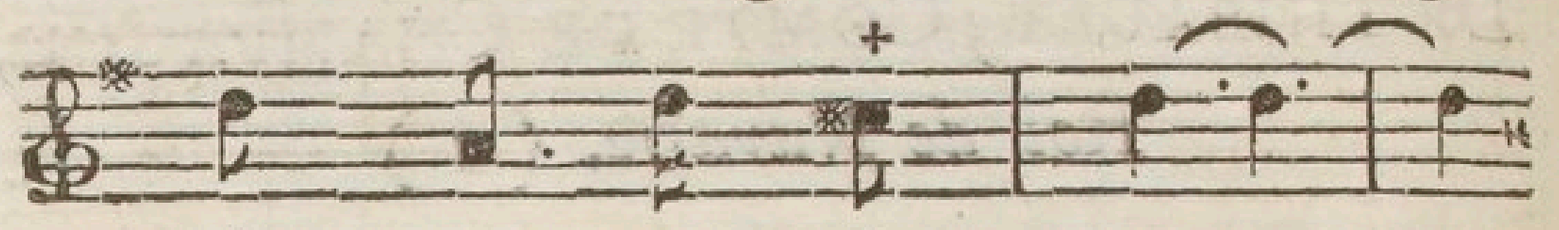

A tout en-du-rer.

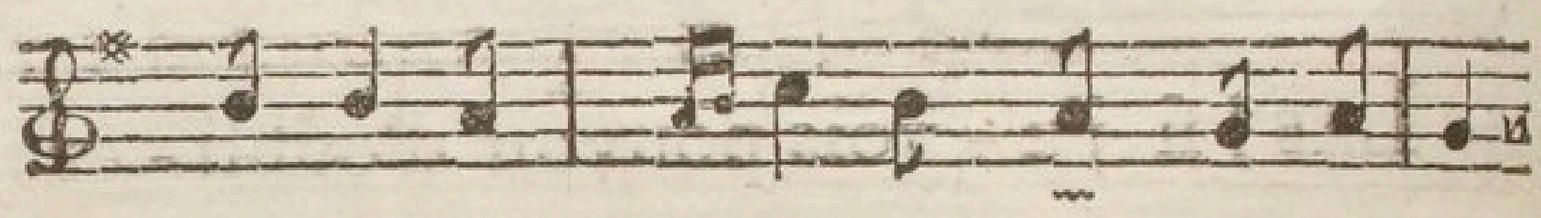

Et puis comment, comment oubli-er

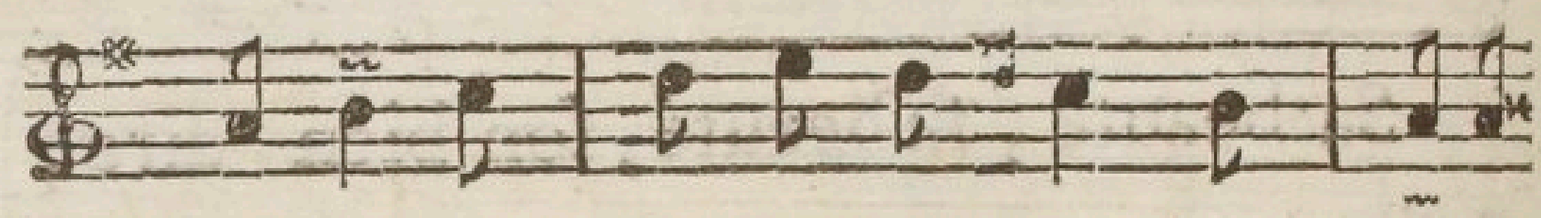

Sa beauté, ſa beauté, ſon bien dire,

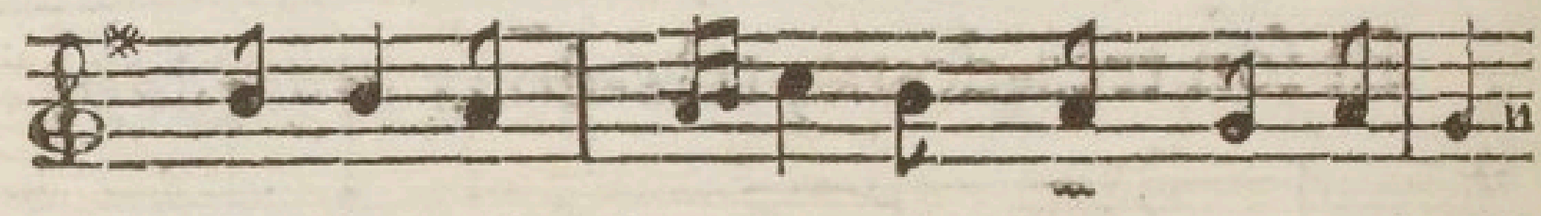

Et ſon très doux, très doux regarder?

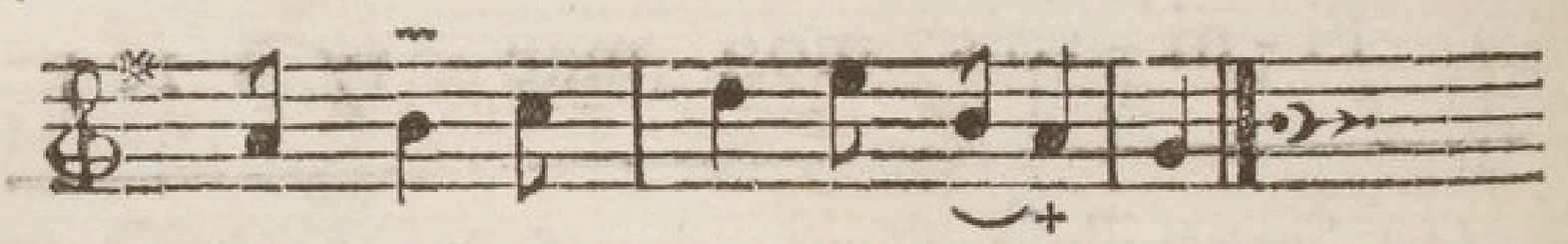

Mieux aime mon marty-re.

II.

De Raoul, Comte de Soissons.

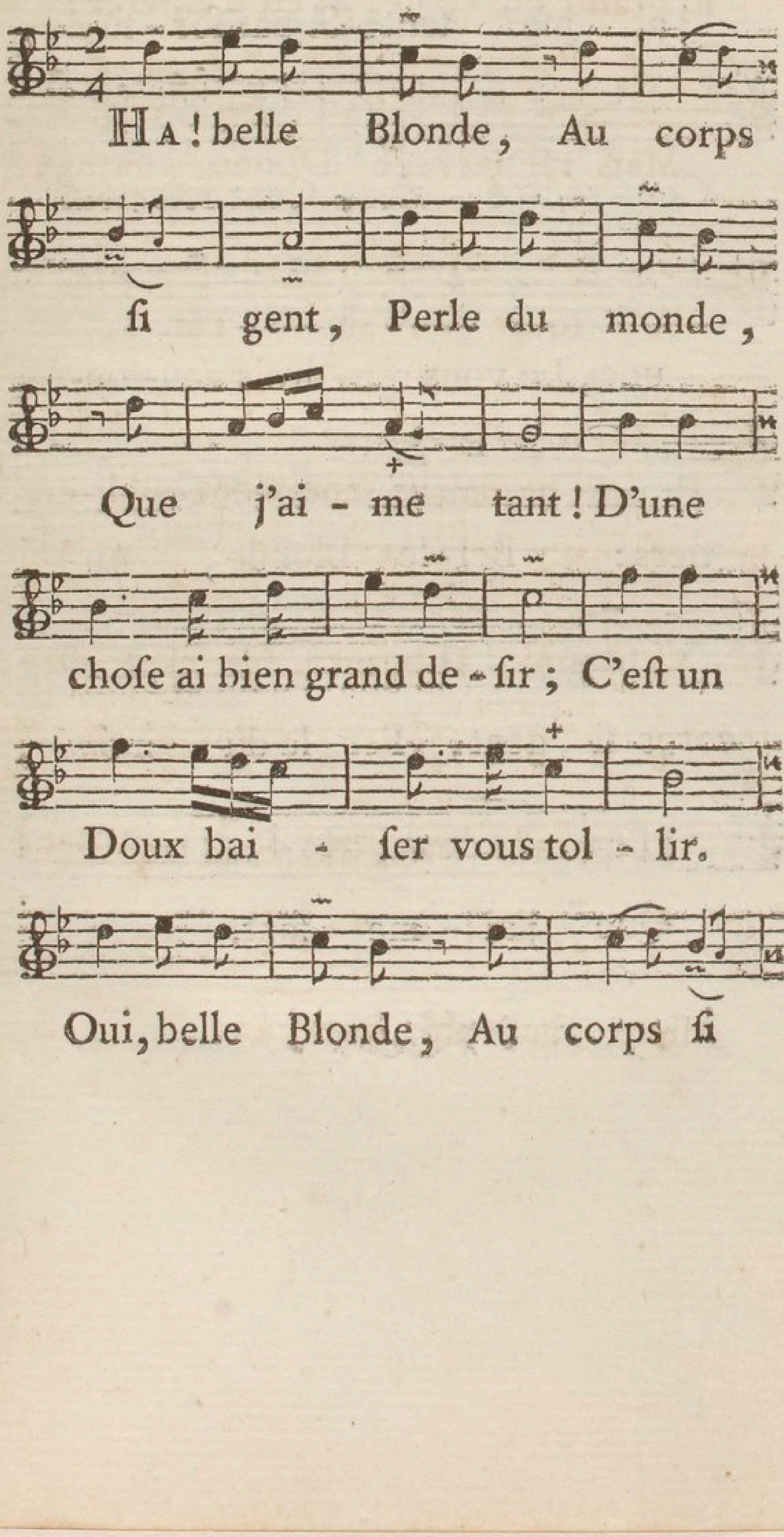

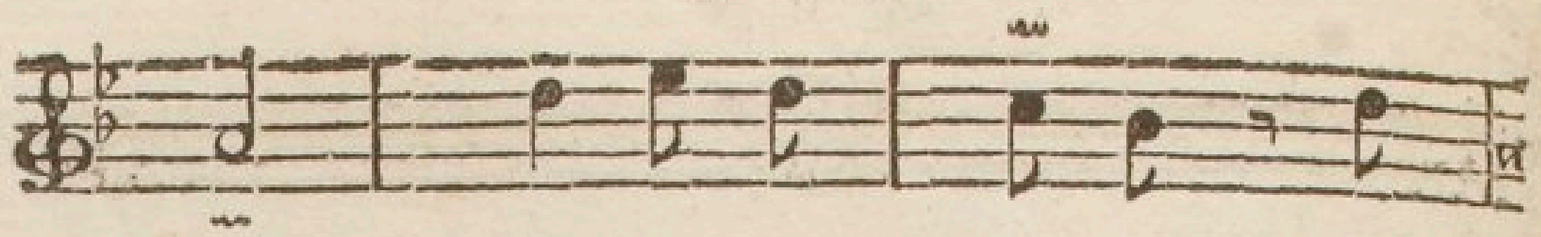

gent, Per-le du monde, Que

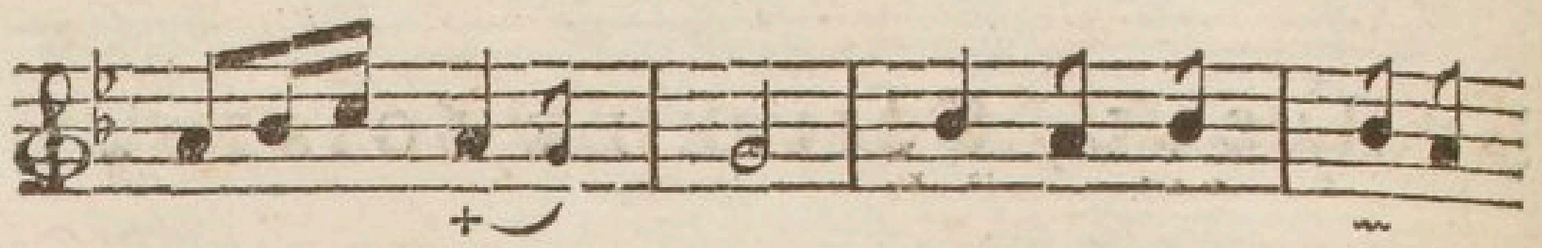

j'ai - me tant, Si par for - tu-ne,

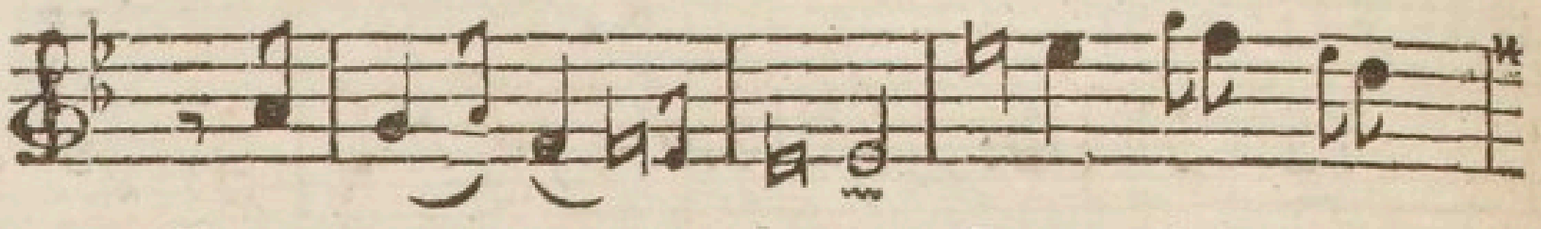

Cou - rou-ce - riez, Cent fois pour

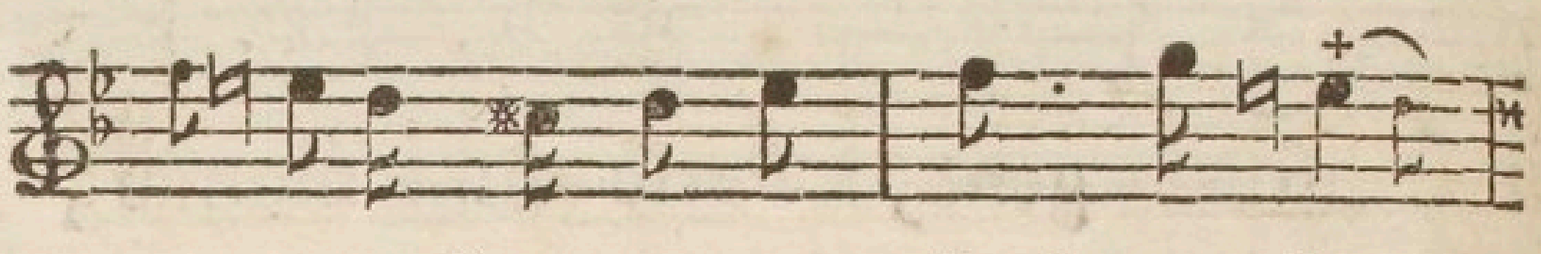

une, Le vous ren - drois vou-lon-

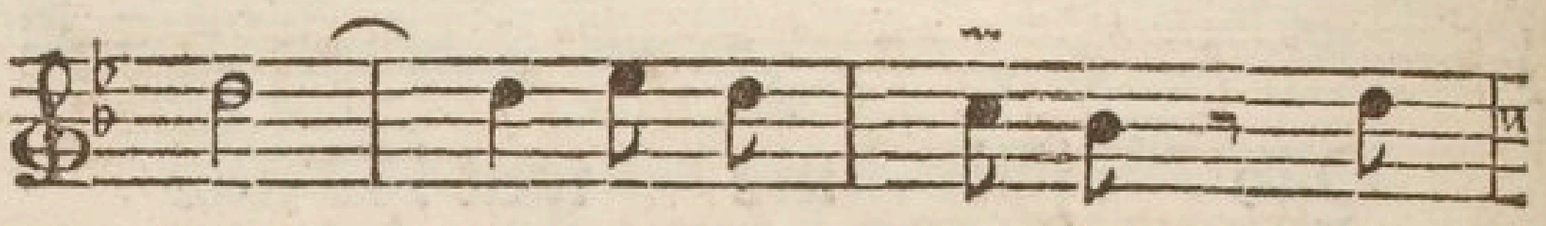

tiers : Bel - le Blonde, Au

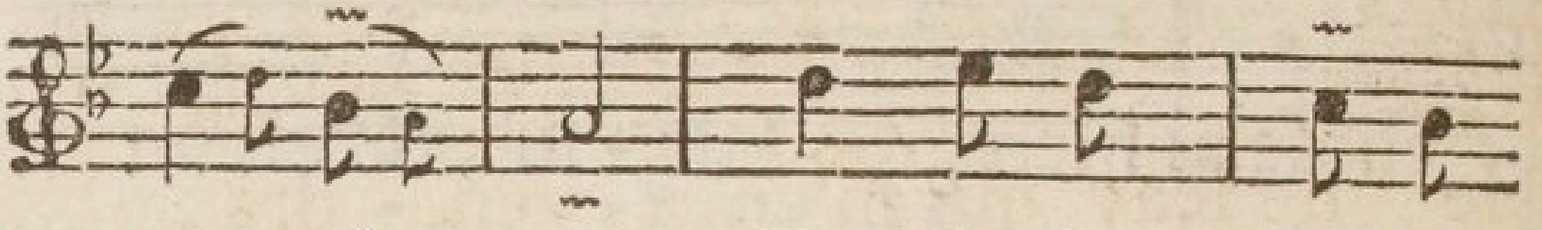

corps fi gent, Per - le du monde,

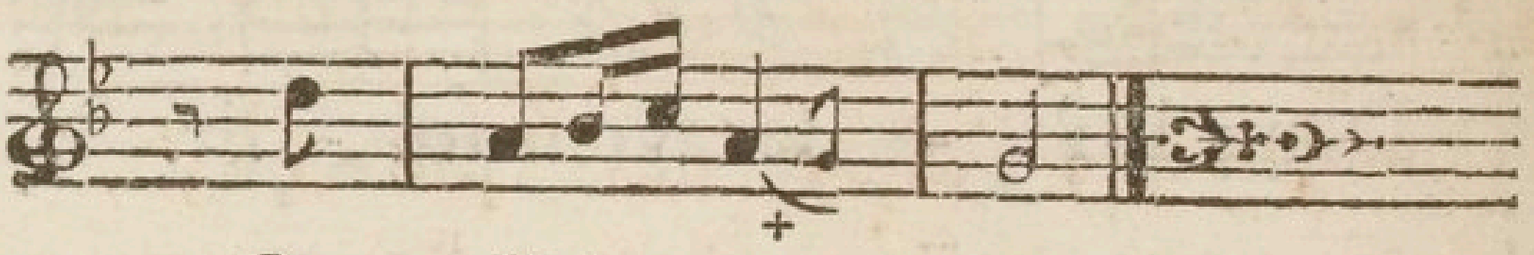

Que j'ai - me tant.

III.

De Charles Duc d'Orleans,

Pere de Louis XII.

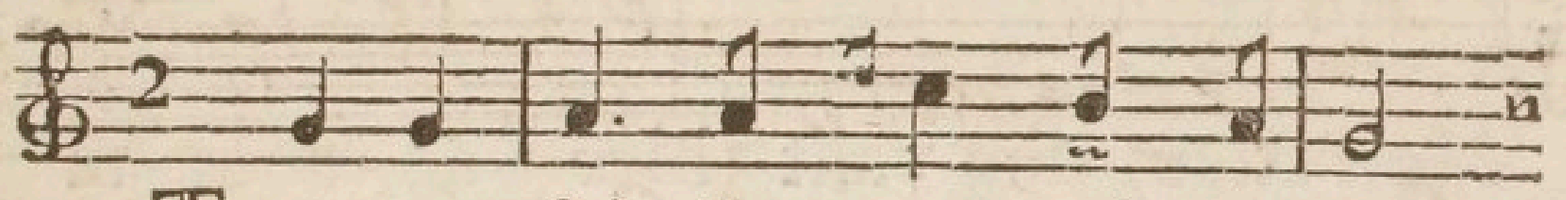

Tiengne ſoi d'a-mer qui pourra,

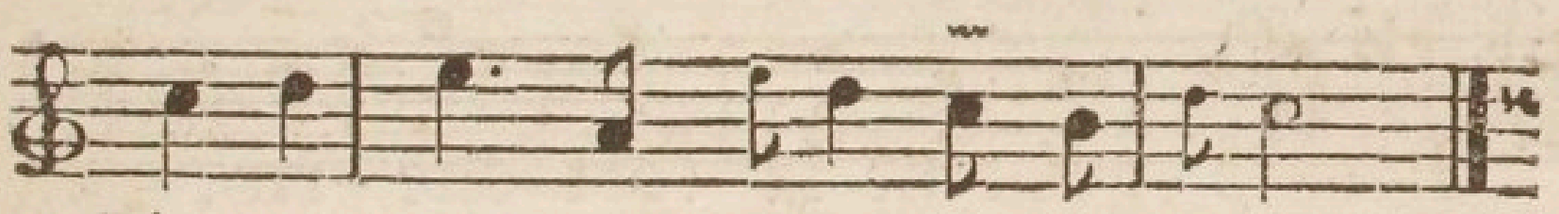

Plus ne m'en pourroy-e te-nir:

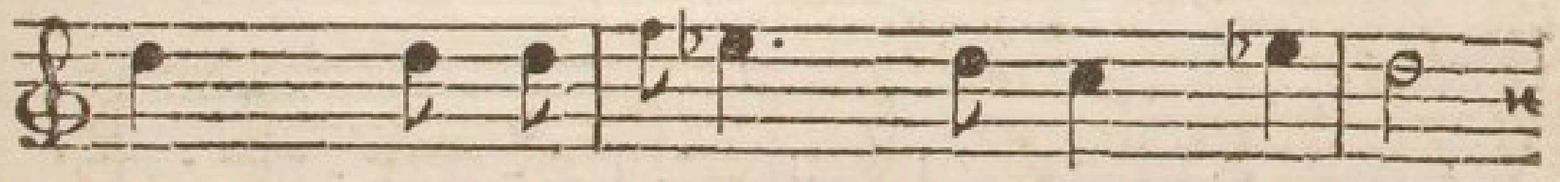

A - moureux me fault de - ve-nir.

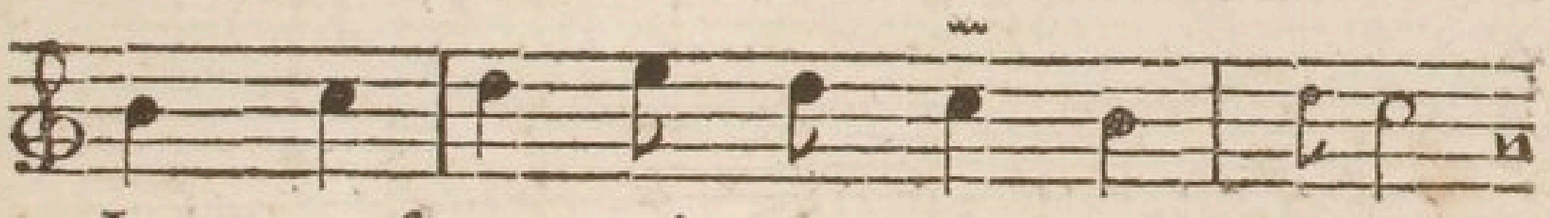

Je ne ſçay qui m'en a-ven - dra,

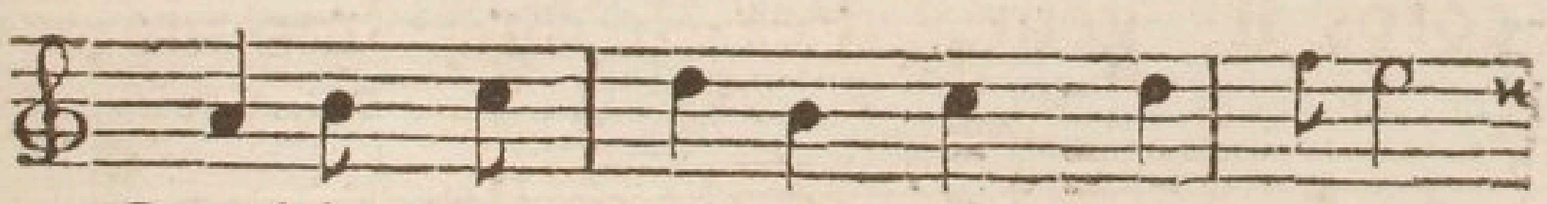

Combien que j'ai oy de pie-ça,

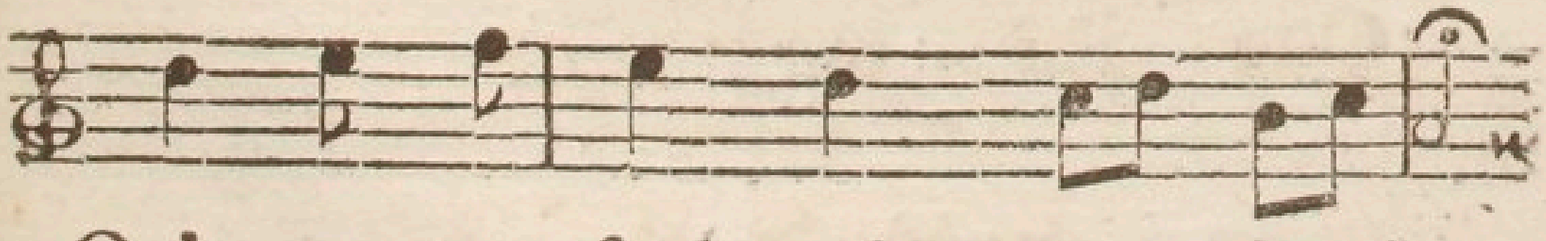

Qu'en amours fault maints maux ſouffrir.

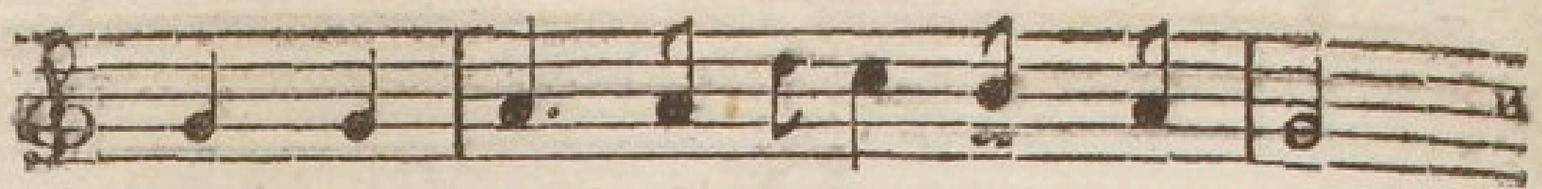

Tien-gne ſoy d'a-mer qui pour-ra,

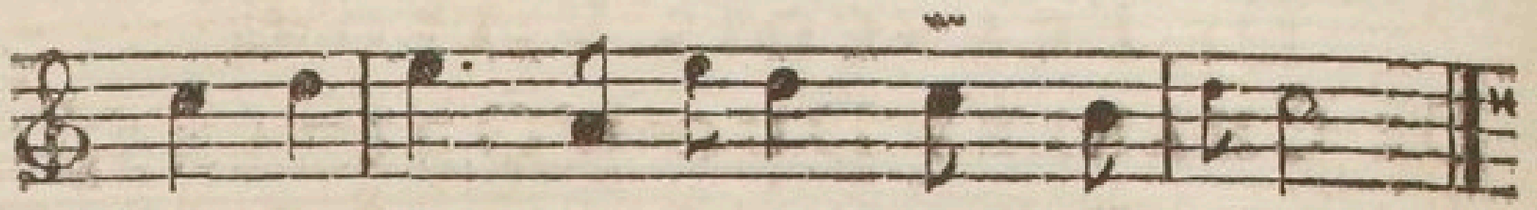

Plus ne m'en pour-roy-e te-nir.

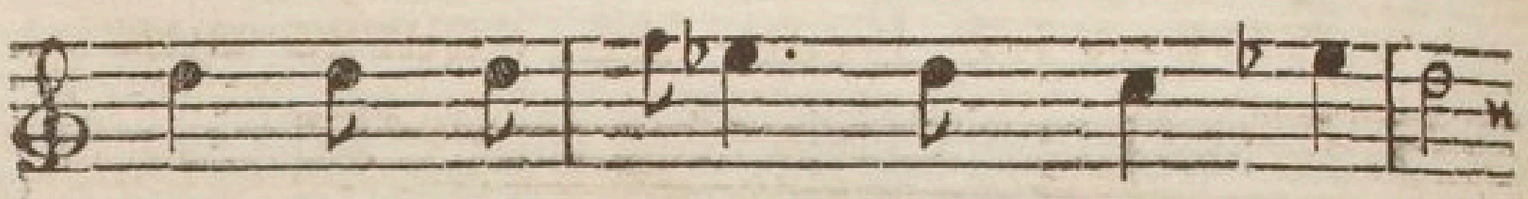

Mon cueur de-vant hier ac-coin-ta

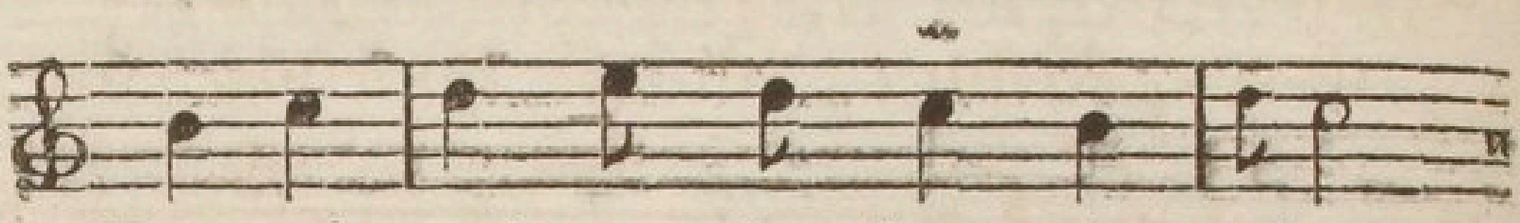

Beauté qui tant la ſcet che-rir,

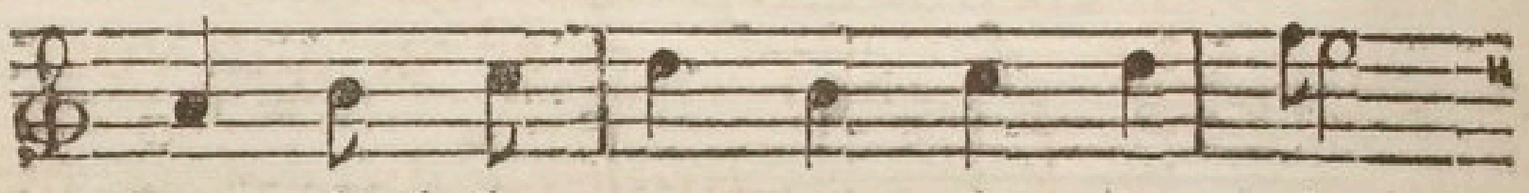

Que d'el-le ne veut de-par-tir:

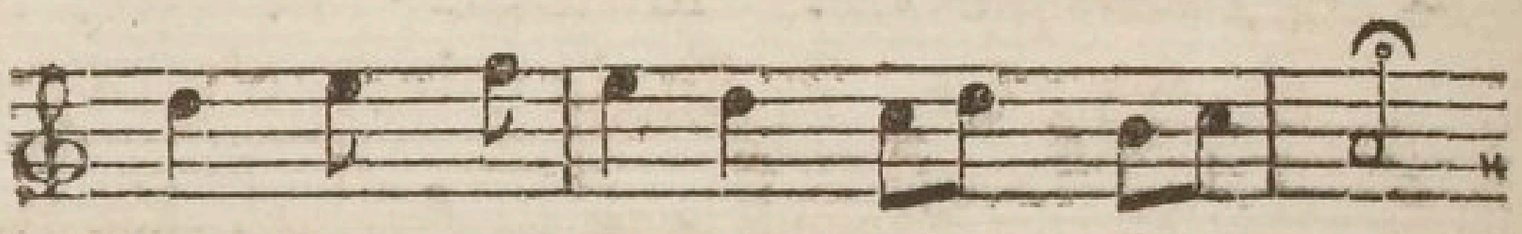

C'eſt fait, il eſt ſien & ſe-ra.

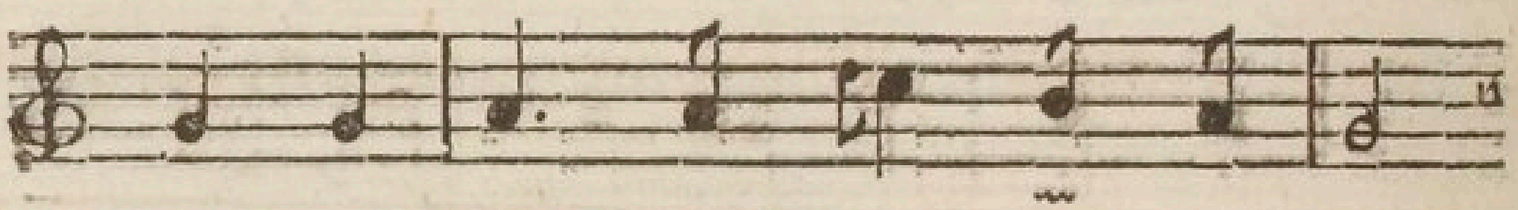

Tien-gne ſoy d'a-mer qui pour-ra,

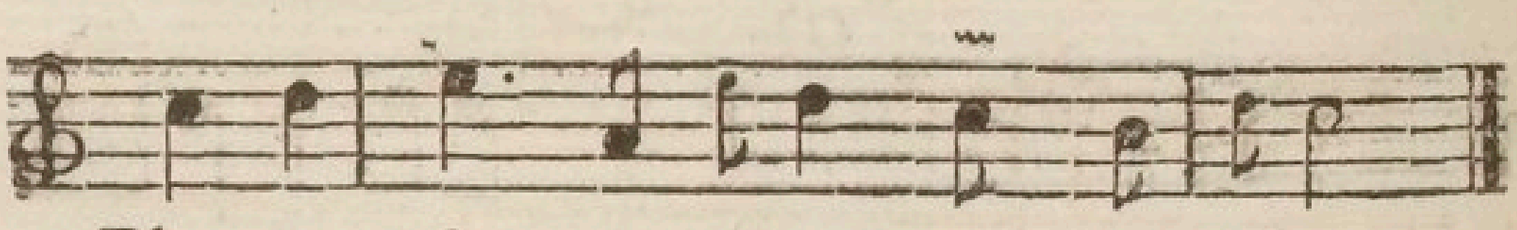

Plus ne m'en pour-roy-e te-nir.

IV.

De François Villon.

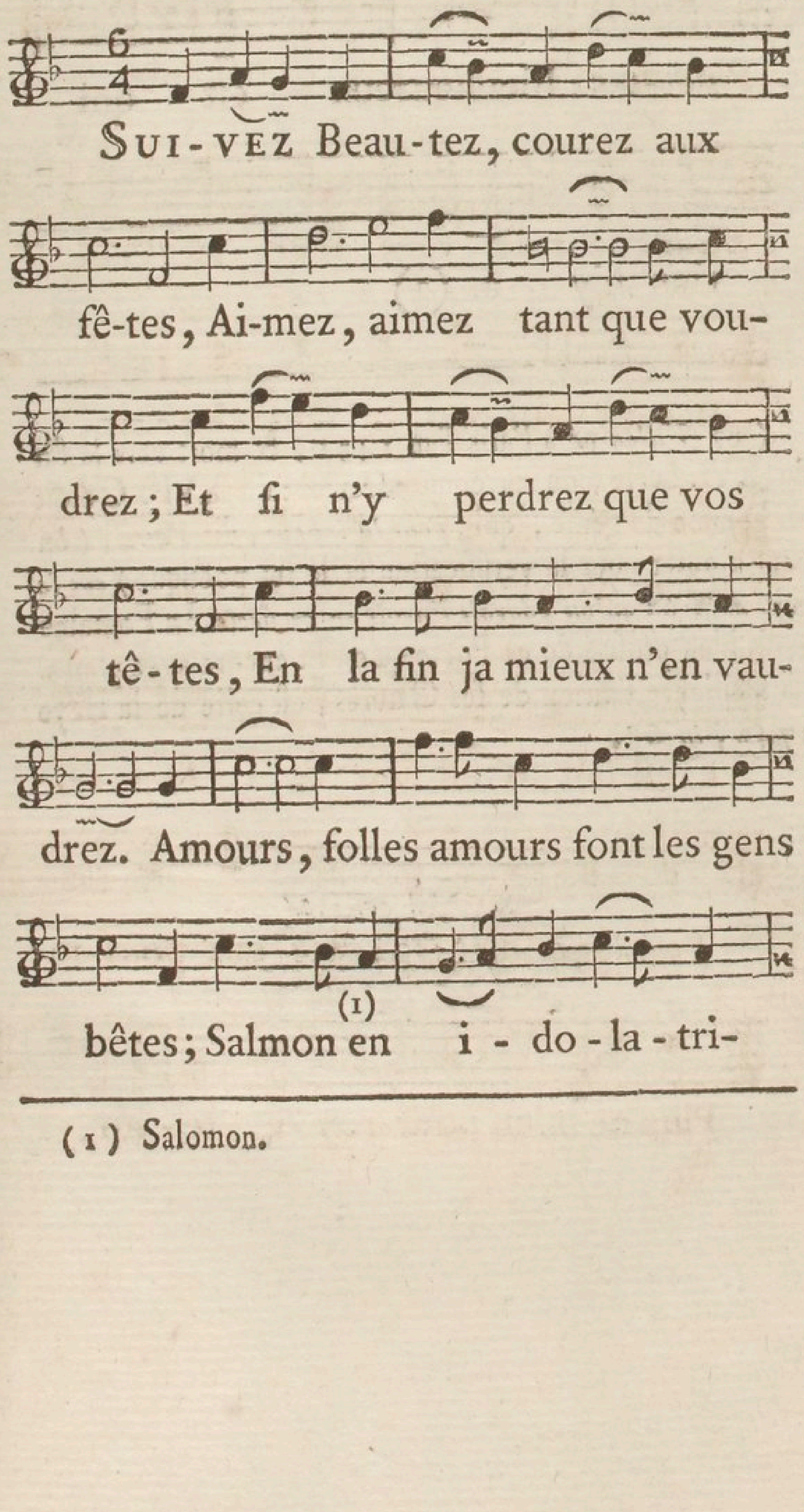

Sui-vez Beau-tez, courez aux fê-tes, Ai-mez, aimez tant que vou-drez; Et si n'y perdrez que vos tê-tes, En la fin ja mieux n'en vau-drez. Amours, folles amours font les gens bêtes; Salmon en (1) i-do-la-tri-

(1) Salomon.

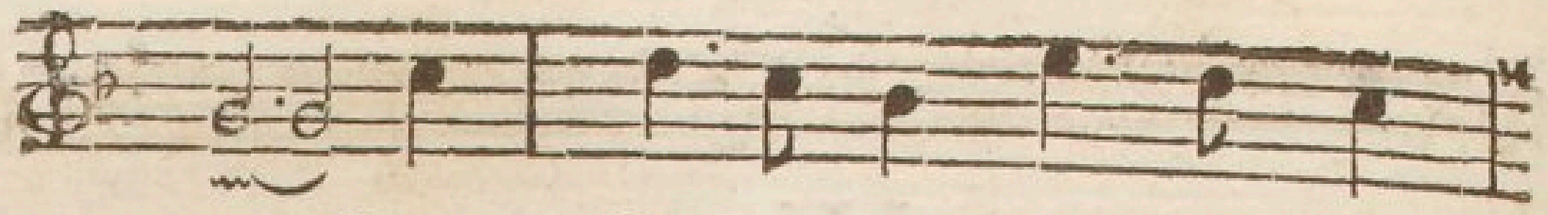

a ; Sam - ſon en per - dit ſes lu-

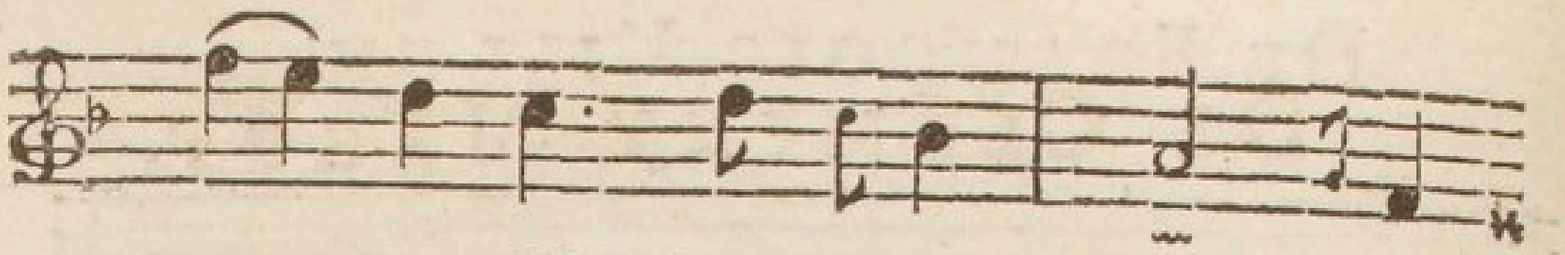

net - tes : Bienheureux eſt qui

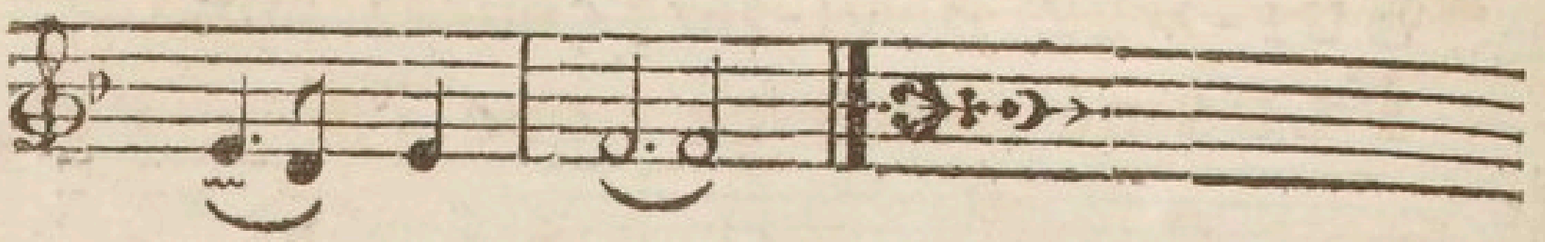

rien n'y a. (2)

---

(2) *Villon* né à Paris l'an 1431, & mort vers la fin du XVe. ſiécle, ou au commencement du XVIe. C'étoit un homme de génie, qui, *pour la langue*, dit *Patru*, (on peut ajouter pour la verſification & le ſel poétique) *eut le gout auſſi fin qu'on pouvoit l'avoir en ce ſiécle.* La Fontaine avoit bien profité de ce Poëte qu'on lit encore avec plaiſir. La meilleure édition de ſes Œuvres, eſt celle de la Haye 1742, *in*-8°.

V.

De Clément Marot.

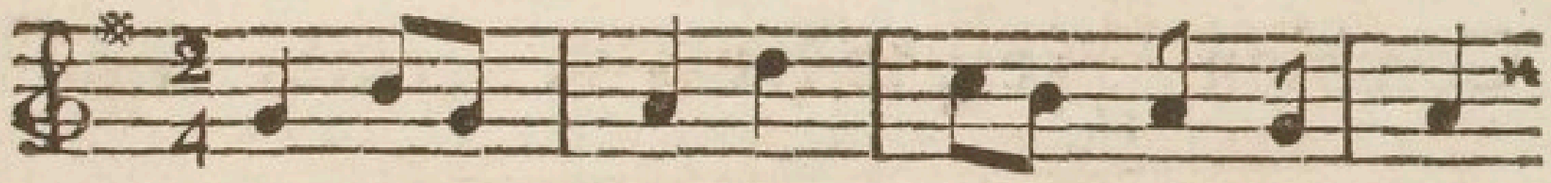

Plus ne ſuis ce que j'ai é - té,

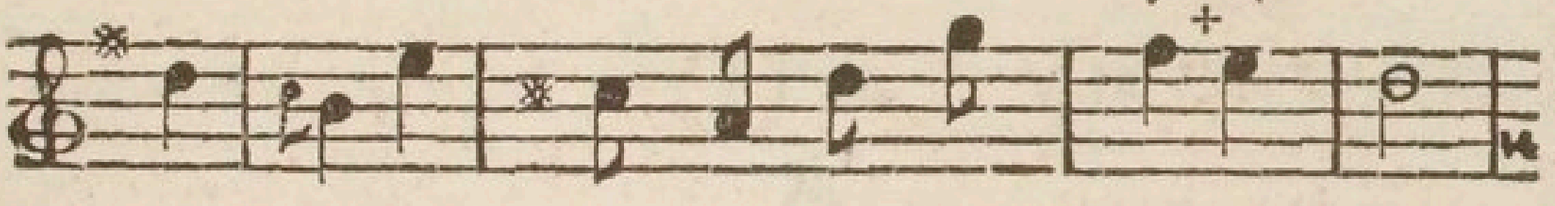

Et plus ne ſçaurois jamais l'ê - tre:

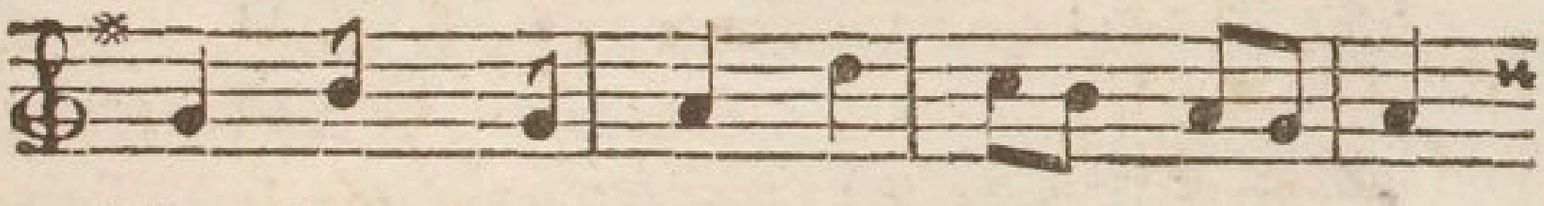

Mon beau printems & mon é - té

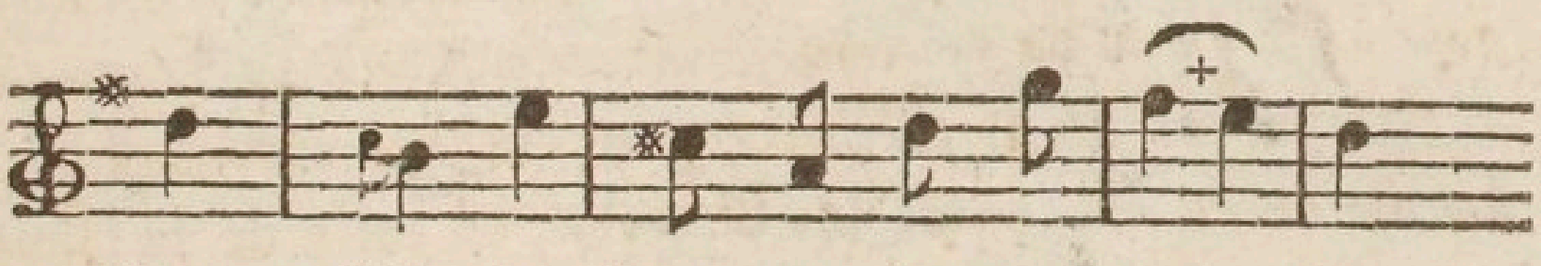

Ont fait le ſaut par la fe - nê - tre.

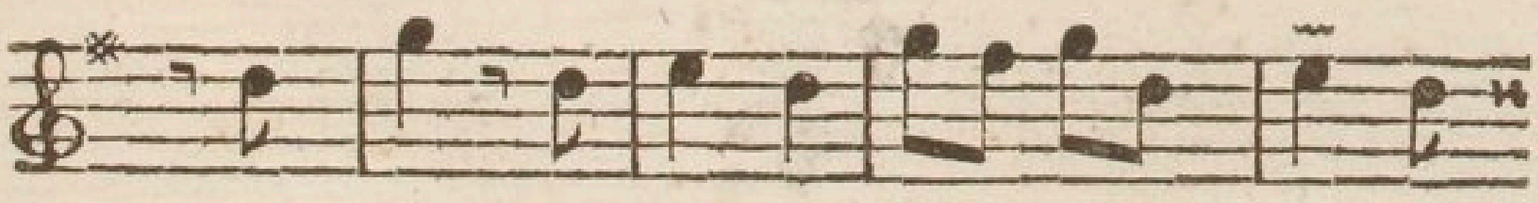

A-mour, tu as é - té mon maître,

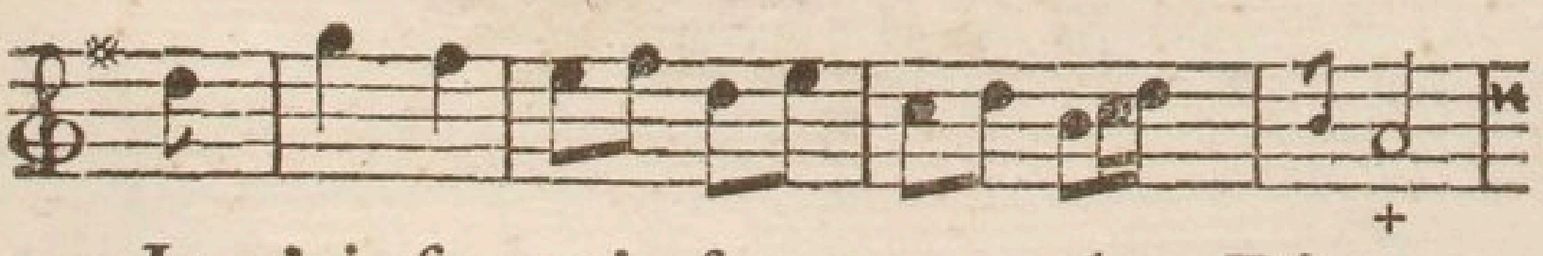

Je t'ai ſer - vi ſur tous les Dieux:

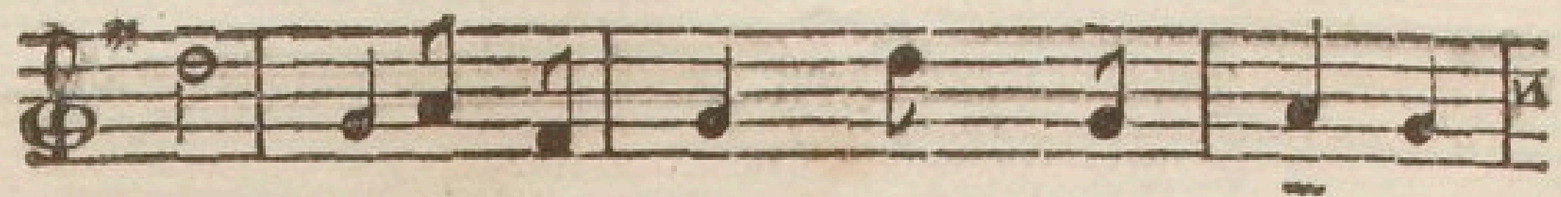

Ah ! ſi je pouvois deux fois naî-tre,

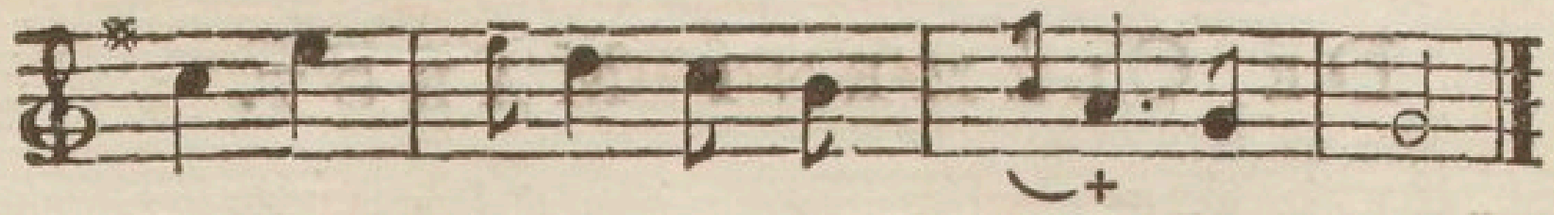

Combien je te ſer - vi - rois mieux !

VI.

du même.

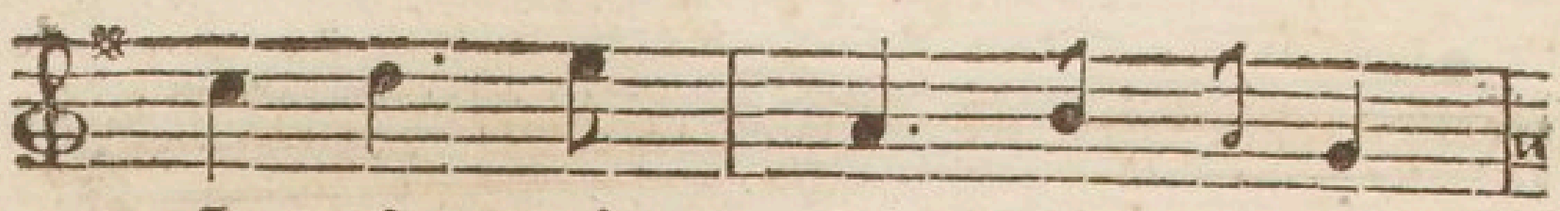

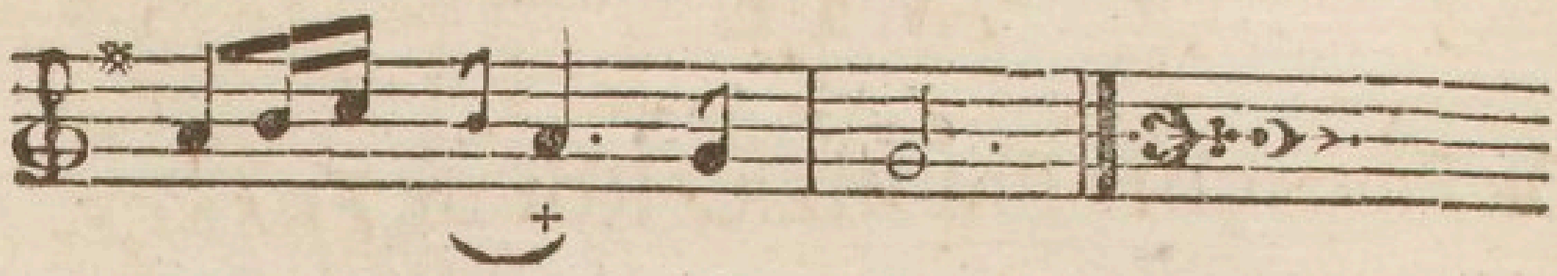

ADIEU Amour, adieu gentil corſage,
Adieu ce rire, adieu ces ſi beaux yeux,
Dont un regard ſembloit m'ouvrir les cieulx :
Je n'ai pas eu de vous grand avantage.
Un moins aimant, aura peut être mieux.

VII.

De François Premier, Roi de France.

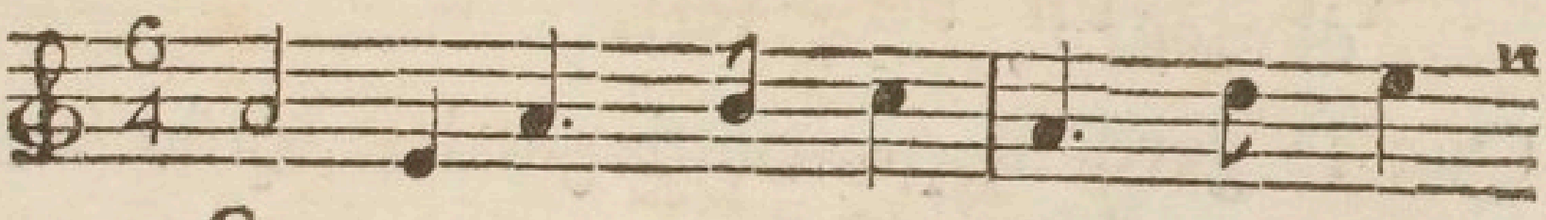

Si ung œu - vre par - fait doit cha-

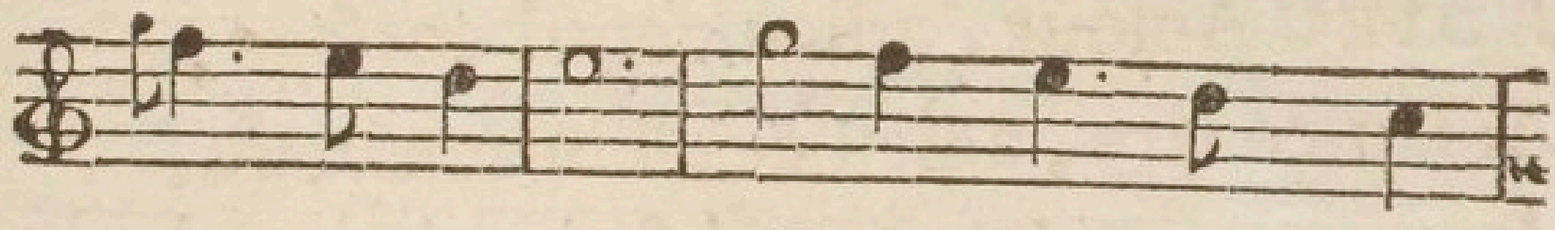

cun contenter, Il ne fault qu'un ſeul

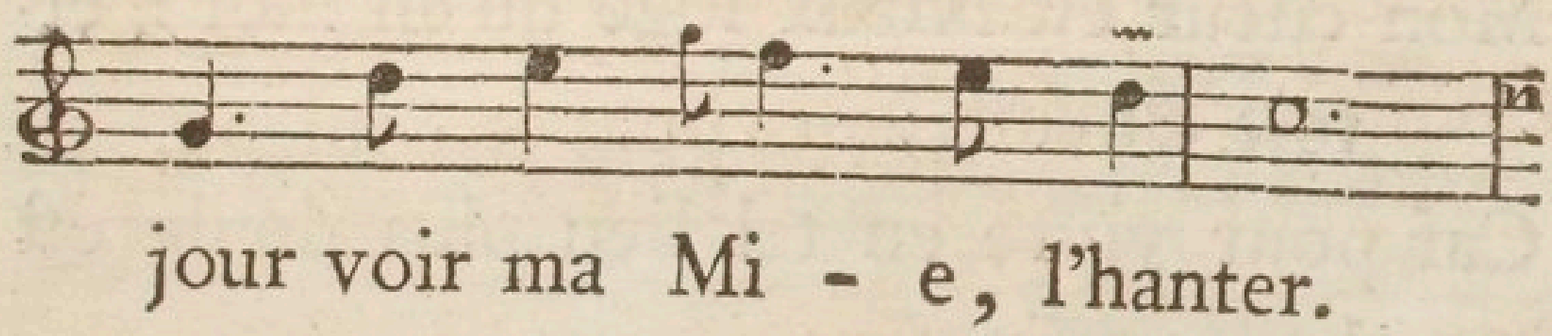

jour voir ma Mi - e, l'hanter.

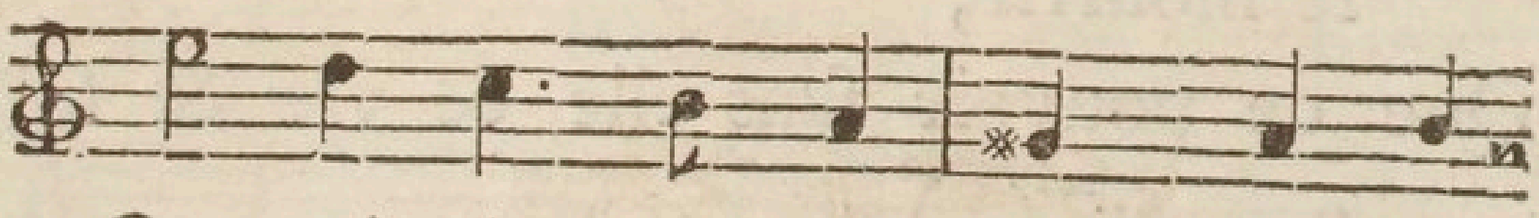

Car qui la ver-roit moins, perdroit

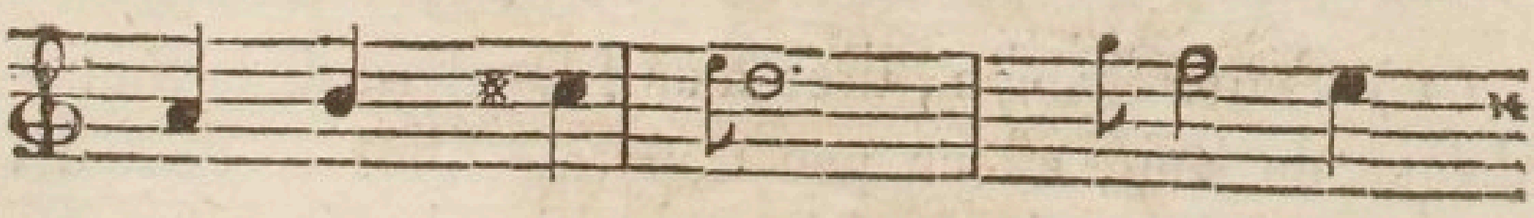

un trop grand bien; Et qui

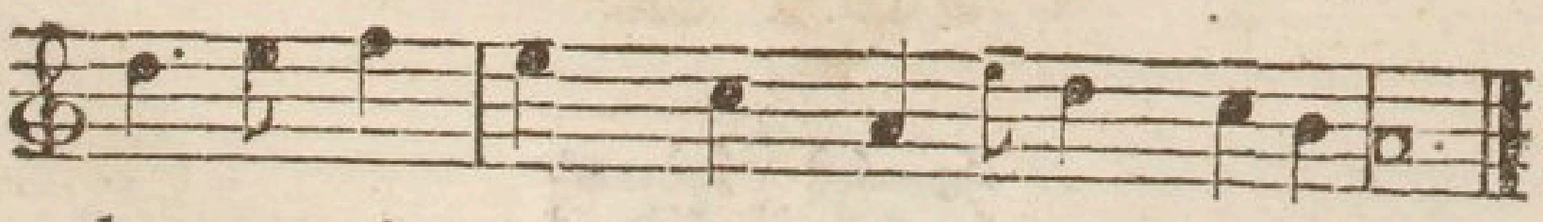

la verroit plus, mourroit pour eſtre ſien.

DONC comme vivre puis voulant tous-
jours la veoir,
Mon cueur où giſt la vie a tel mal ſçuſt
pourveoir ;
Car delaiſſant mon corps en tel lieu faict
demeure,
Que le gardant pour lui gardera qu'il ne
meurre.

AUSSI mourant a moi & à aultruy vivant
Mon cueur eſt mieux logé qu'en moi n'eſ-
toit d'avant ;
Car pour vivre en tel lieu plus doulx eſt
le mourrir,
Que de pouvoir ſans elle & vie & foi
nourrir. (1)

---

(1) Cette Chanſon, tirée d'un Manuſcrit de la Bibliothéque du Roi, eſt un peu trop entortillée & tient des *Conceptos* Eſpagnols. La ſuivante a plus de naïveté.

VIII. (1)

du même Prince.

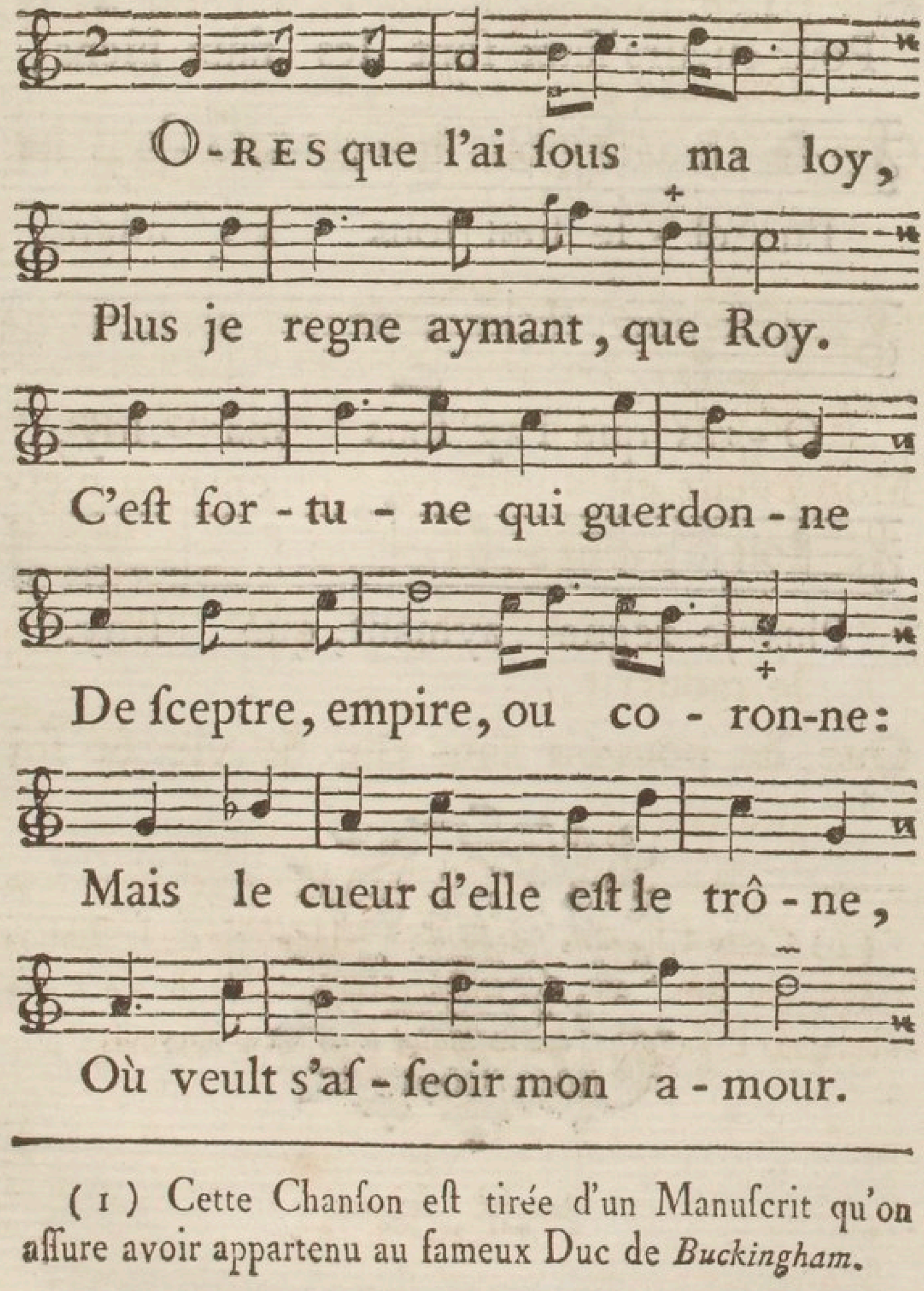

(1) Cette Chanſon eſt tirée d'un Manuſcrit qu'on aſſure avoir appartenu au fameux Duc de *Buckingham*.

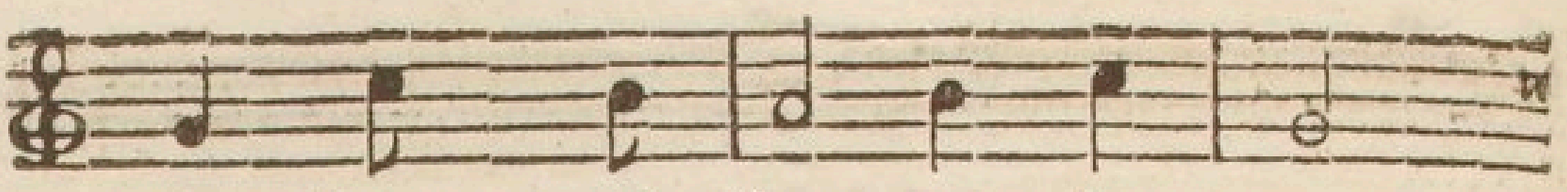

A - dieu vi - ſa - ges de cour:

Pour cueurs faux ſont les faux biens,

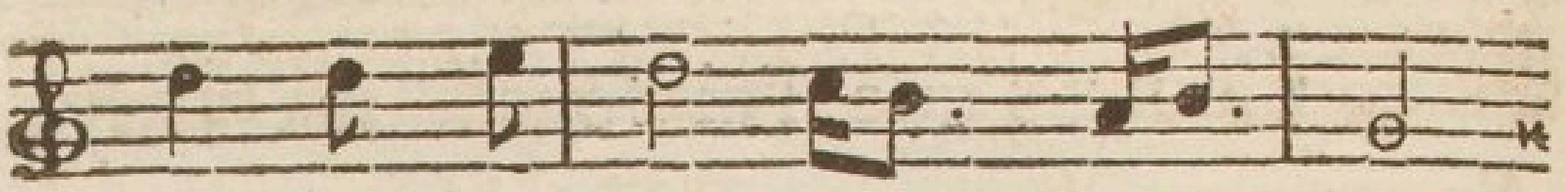

En el - le ſont tous les miens.

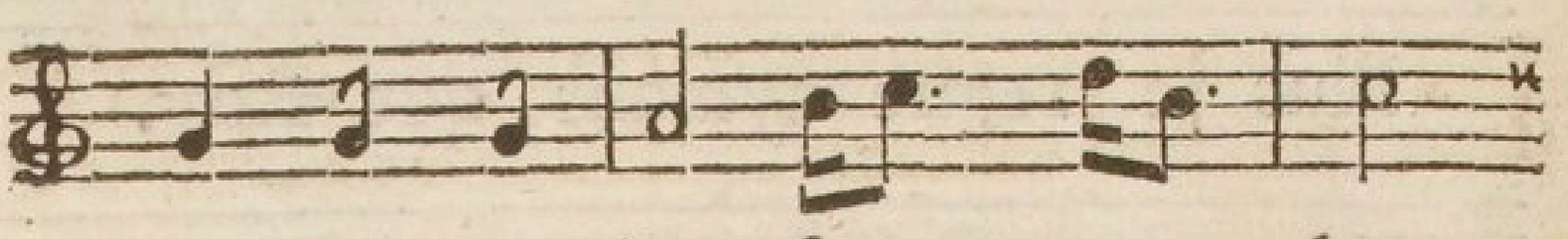

O - res que l'ay ſous ma loy,

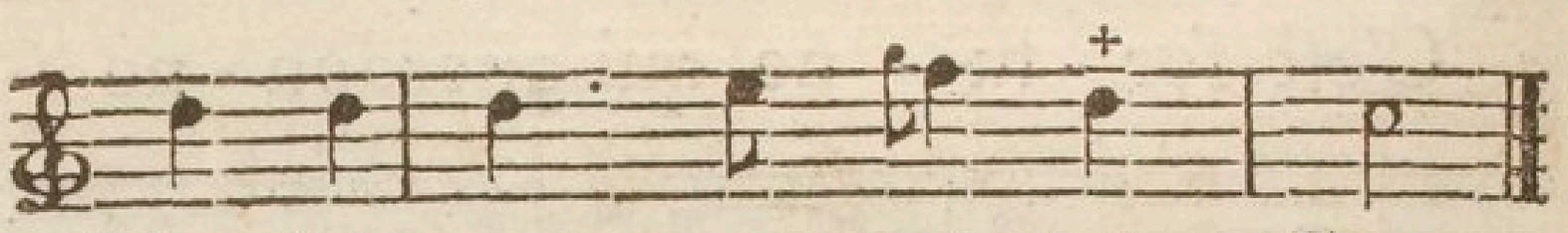

Plus je regne aymant, que Roy.

IX.

De Mellin de Saint Gelais.

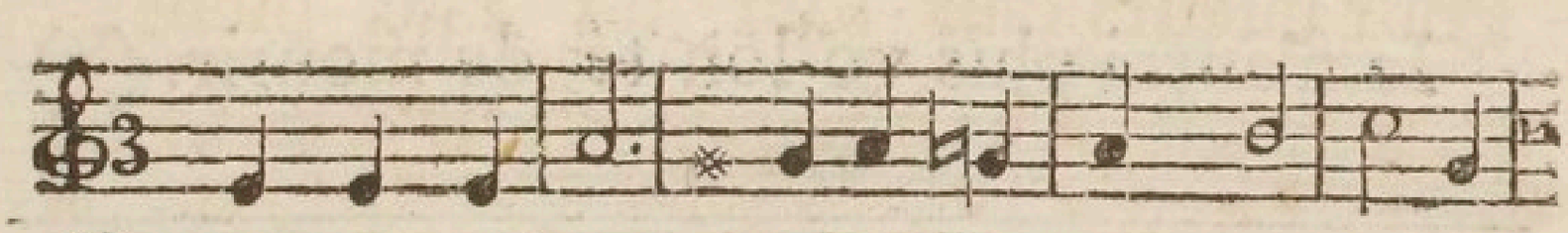

Soupirs ardens, parcelles de mon ame,

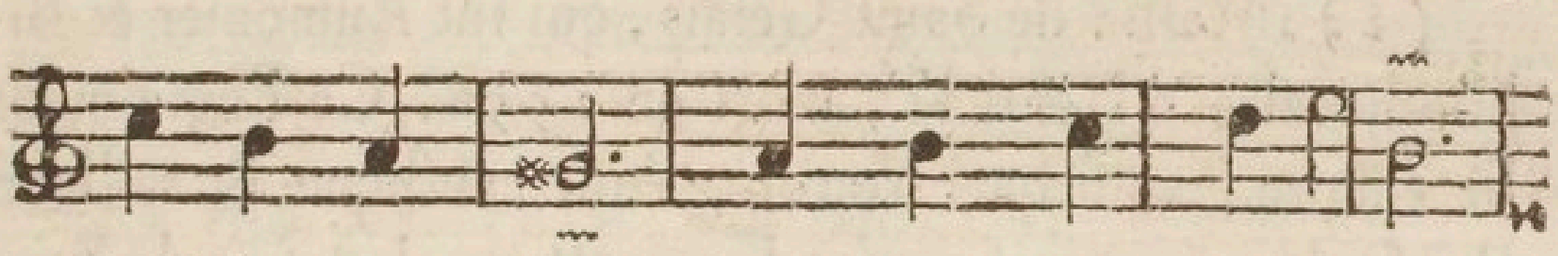

Qui de mon deuil, ſeuls la cauſe entendez;

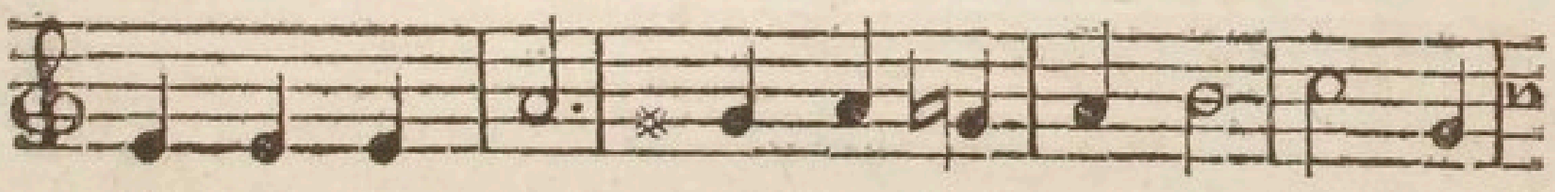

Si vous voyez ma fin plaire à ma Dame,

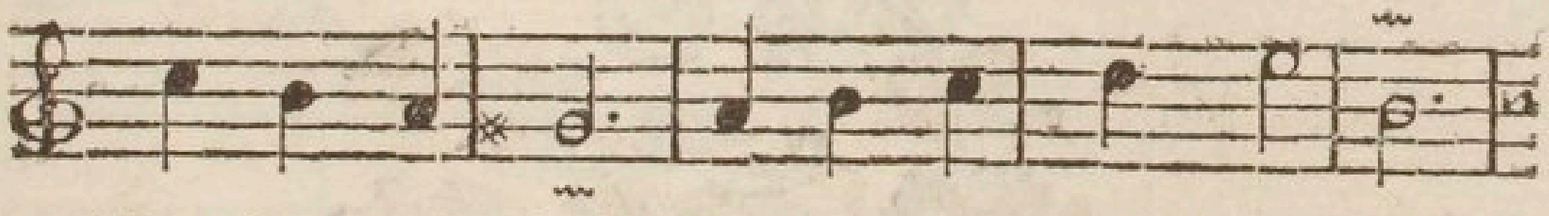

Vo-lez au ciel, & là haut m'attendez:

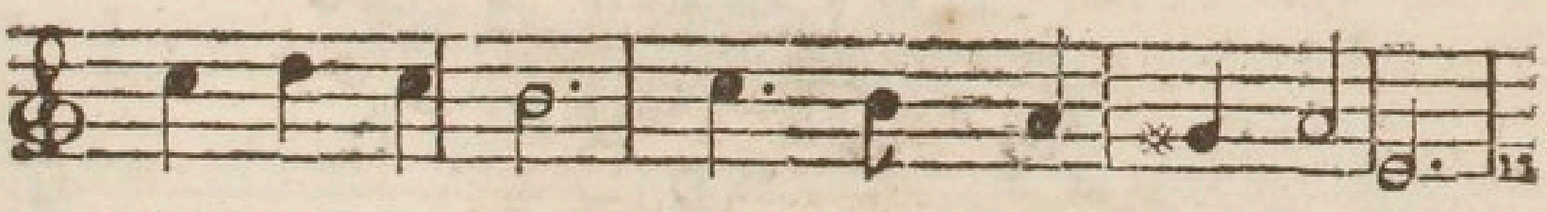

Mais ſi ſon œil, comme vous prétendez,

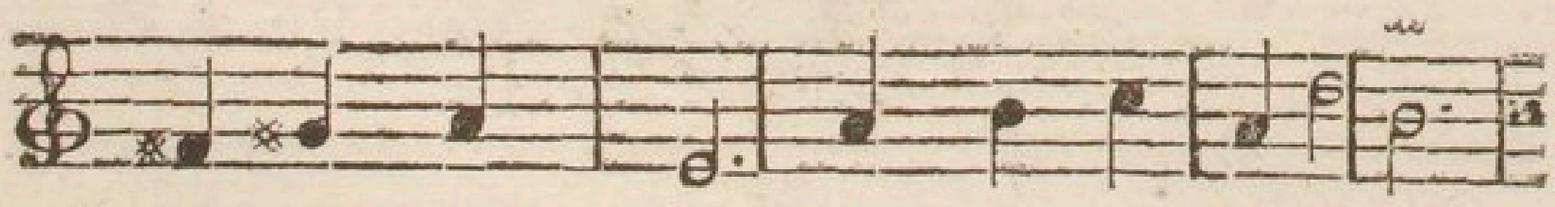

De quelque eſpoir nous daigne ſecourir,

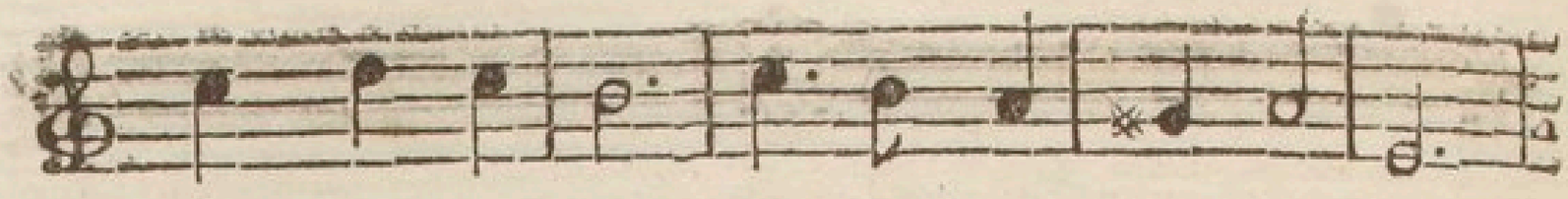

Tournez à moi, & l'eſprit me rendez,

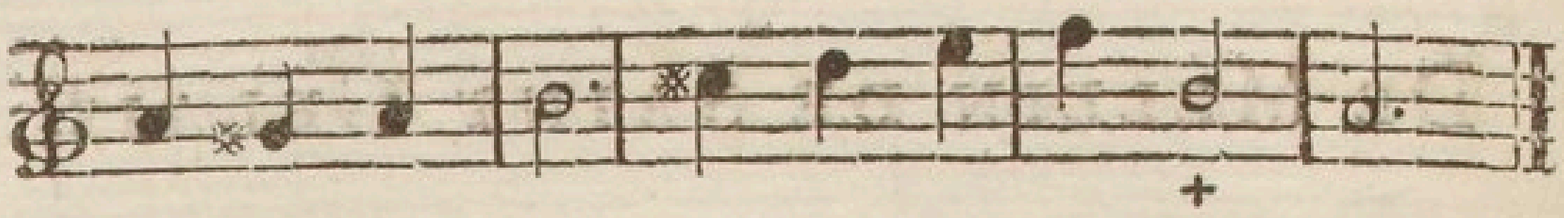

Je n'aurai plus vo-lon-té de mourir. (1)

---

(1) Mellin de Saint Gelais, qui fut Aumonier & Bibliothécaire d'Henri II, mort en 1558. Ce Poëte qu'on lit encore, ainſi que Marot, étoit cauſtique & railleur. Ronſard craignoit ſur-tout la *tenaille* ou la *pince* de Saint Gelais.

X. (1)

De Marie Stuart, Reine d'Ecosse.

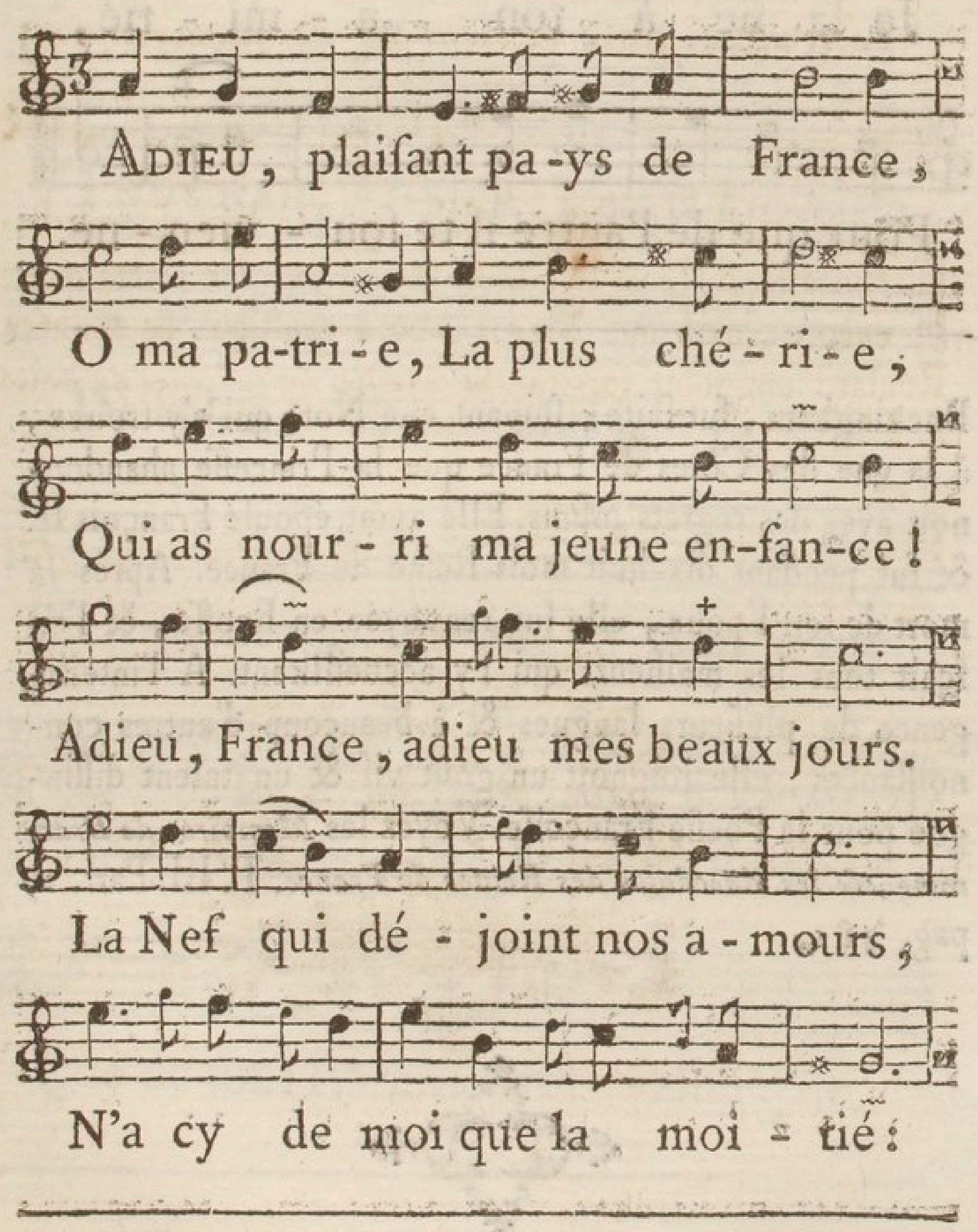

(1) Cette Chanson, tirée encore du Manuscrit de

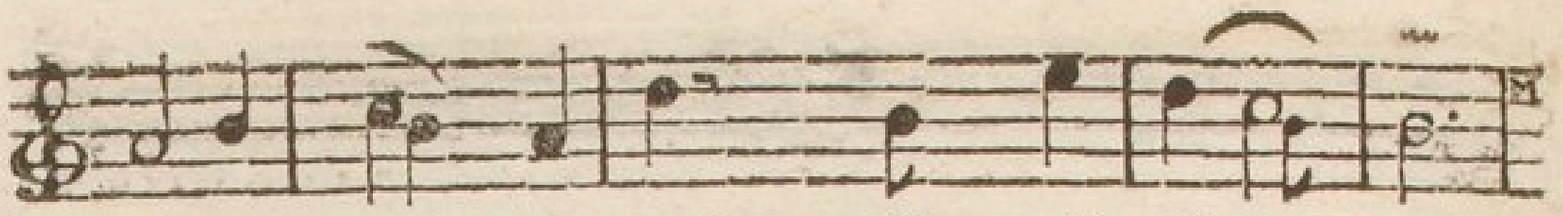

Buckingham, fut faite, ſuivant une Note qui s'y trouve, à la vue des Côtes de France que la Princeſſe abandonnoit avec des regrets infinis. Elle avoit épouſé François II. & fut pendant dix-huit mois Reine de France. Après la mort de ſon Epoux, elle fut renvoyée en Ecoſſe, & l'on ſçait tous les malheurs qui l'y accueillirent. A l'intelligence de pluſieurs langues & à beaucoup d'autres connoiſſances, elle joignoit un goût vif & un talent diſtingué pour la Poëſie Françoiſe. Voyez les *Mémoires de Brantôme, & les Anecdotes des Reines de France*. T. III. Part. 2. pag. 381.

XI. (1)

De Charles IX. Roi de France.

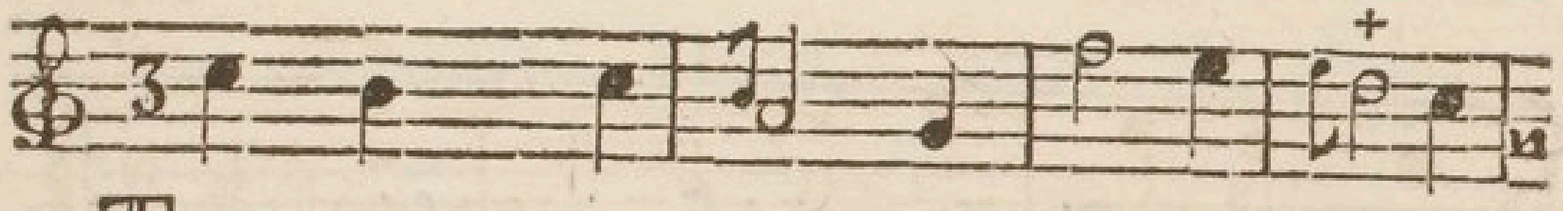

Toucher, Ai-mer : c'eſt la De-vi-ſe

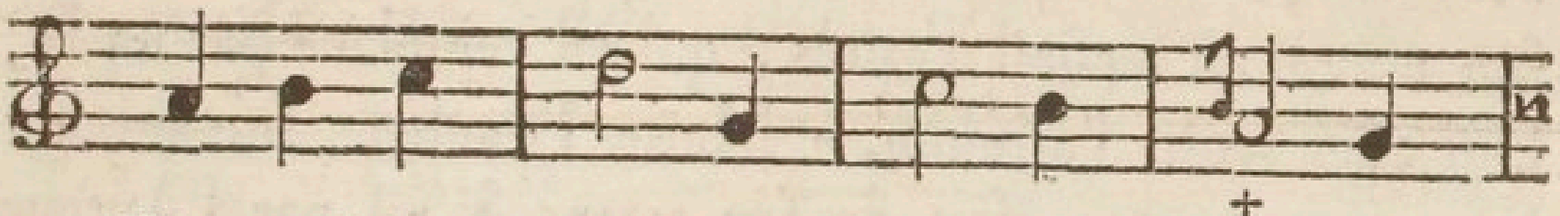

De cel-le - là que plus je pri - ſe.

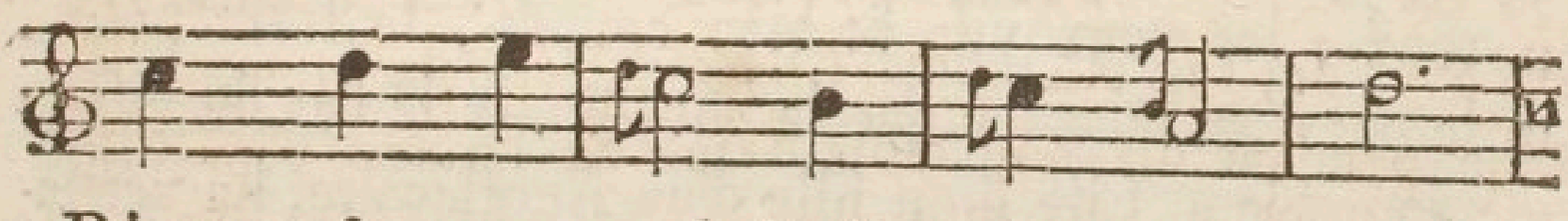

Rien qu'un regard d'elle à mon cœur

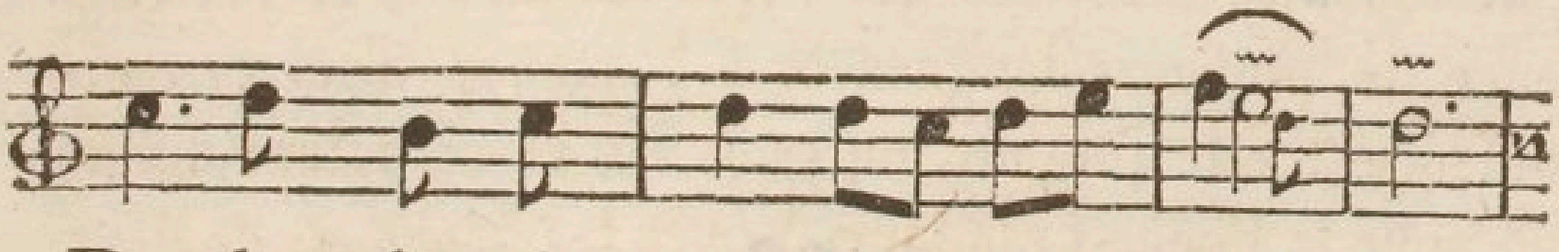

Darde plus de traits & de flam-me,

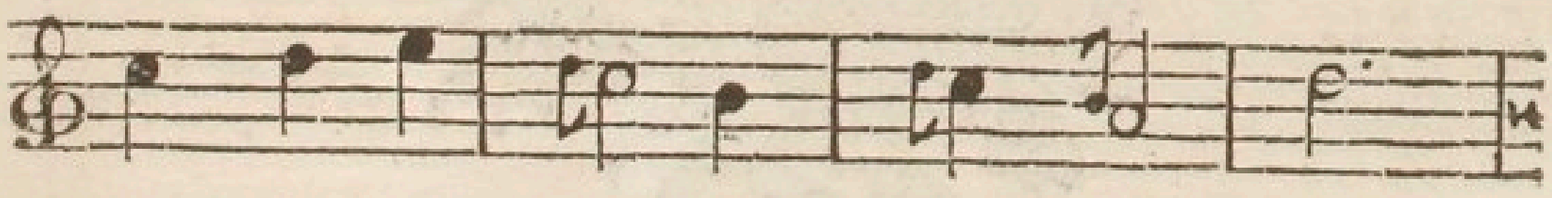

Que de tous l'Arche - rot vainqueur

---

(1) Tiré du Manuſcrit de Buckingham.

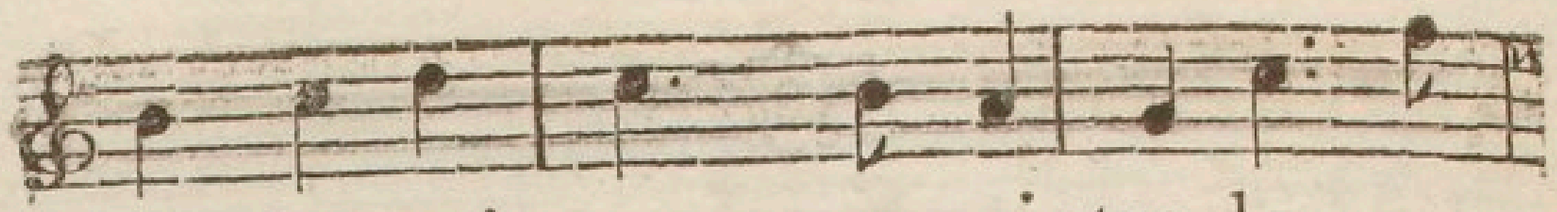

N'en ſçauroit oncque appointer dans mon

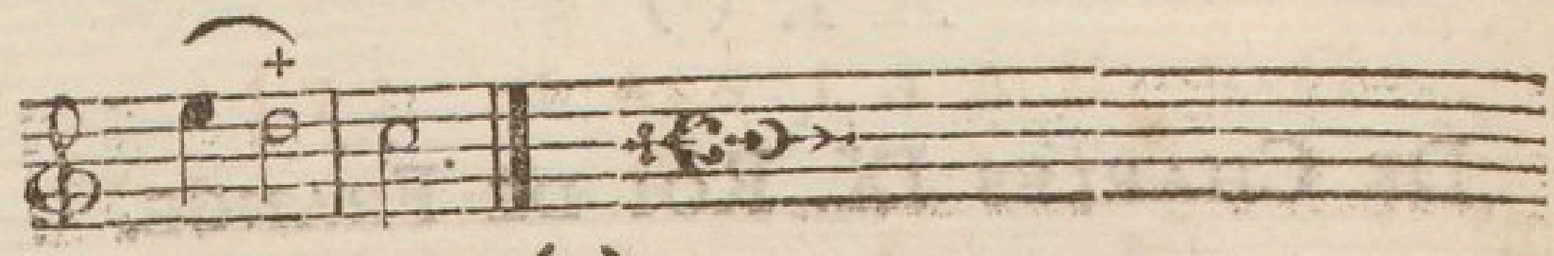

a - me. (2)

(2) Cette Chanſon paroît avoir été faite pour *Marie Touchet.* Les deux premiers mots qui ſont l'anagramme de ſon nom, au ſecond T près, qui eſt remplacé par un R, ſont aſſez ſentir l'alluſion. » Marie Touchet, ſuivant ſon Portrait au crayon fait de ſon temps & vû par l'Auteur des *Anecdotes des Reines de France*, » avoit le viſage » rond, les yeux vifs & bien coupés, le front petit, » le nez bien fait ainſi que la bouche, & le bas du viſage » admirable ». Elle étoit fille d'un Apothicaire. La véritable Anagramme de ſon nom, étoit : *Je charme tout.*

XII.

De Belleau. (1)

(1) Remy Belleau, l'un des ſept Poëtes de la Pleyade Françoiſe formée par Ronſard, qui l'appelloit *Le Peintre de la Nature*, mort en 1577.

AVRIL, c'eſt ta douce main,
Qui du ſein
De la Nature deſſerre
Une moiſſon de ſenteurs,
Et de fleurs,
Embaumant l'air & la terre.

C'EST toi courtois & gentil,
Qui d'exil
Retire ces paſſageres,
Ces Arondelles qui vont
Et qui ſont
Du Printems les meſſageres.

C'EST à ton heureux retour,
Que l'Amour
Souffle, à doucettes haleines,
Un feu diſcret & couvert
Que l'hiver
Receloit dedans nos veines.

XIII.

De Bussy d'Amboise. (1)

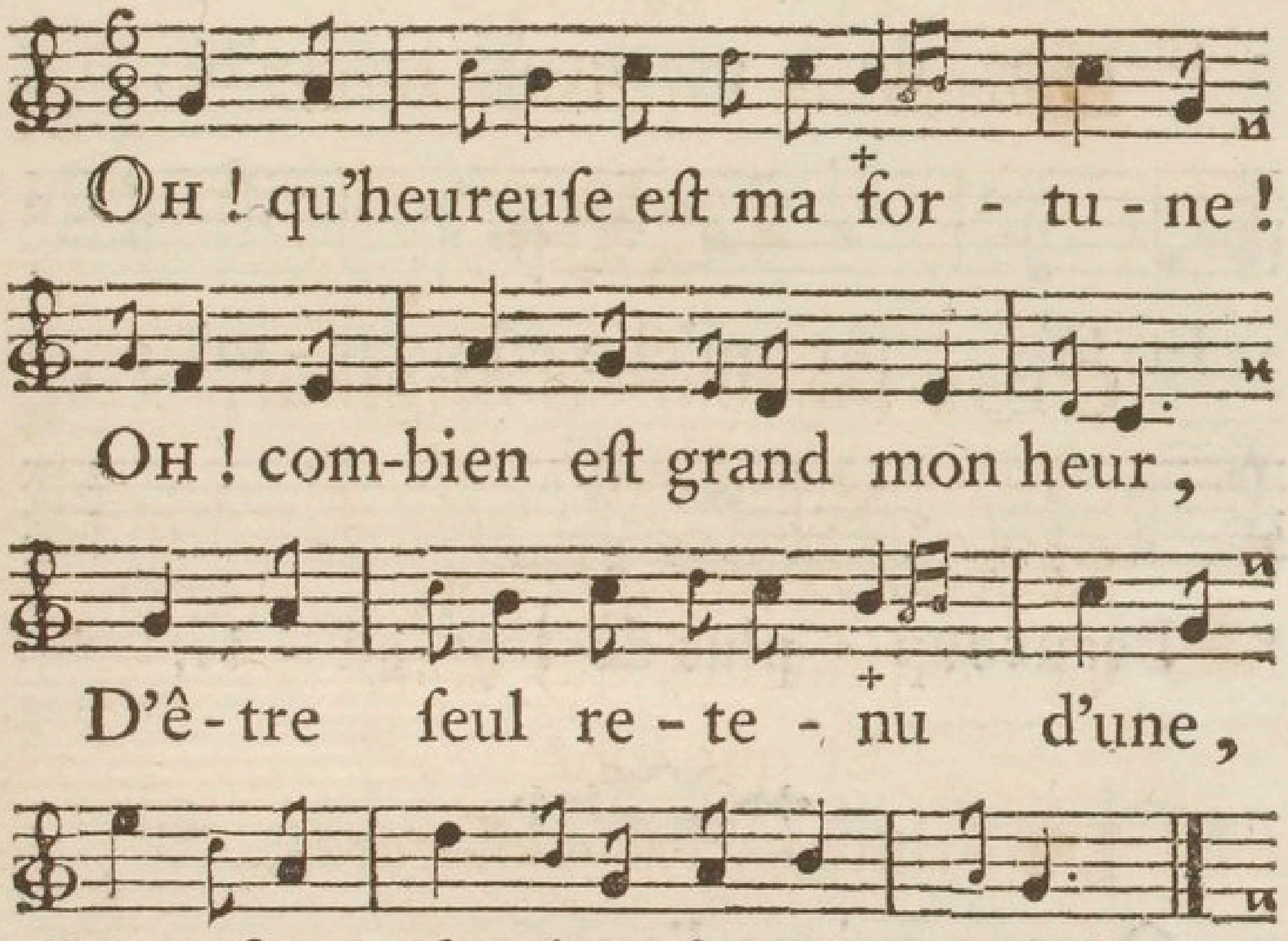

(1) C'eſt le célébre Buſſy d'Amboiſe dont Marguerite de Valois, premiere femme de Henry IV, fait cet éloge dans ſes Mémoires. » Il étoit né, dit-elle, pour » être la terreur de ſes ennemis, la gloire de ſon maître » (le Duc d'Alençon auquel il étoit attaché), & l'eſ- » pérance de ſes amis, ». C'étoit l'homme le plus galant de la Cour ; mais il affectoit de porter des habits fort ſimples qu'il paroit par ſa bonne mine, & il n'étaloit ſa magnificence que ſur les habillemens de ſes domeſtiques. Sa mort eſt marquée en 1579.

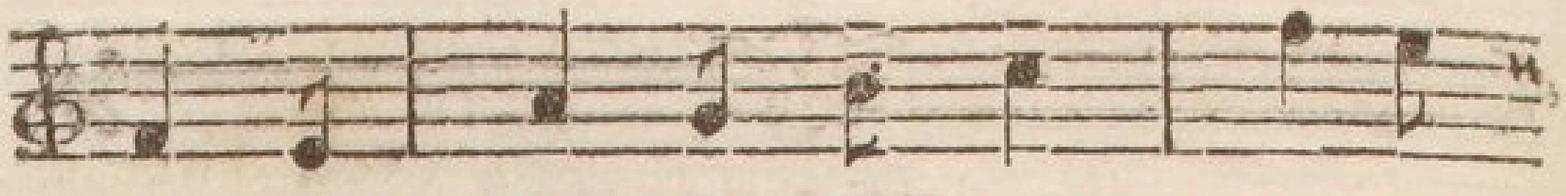

Par ſus tou-tes elle eſt vii-e

Plei-ne de grace & beau-té,

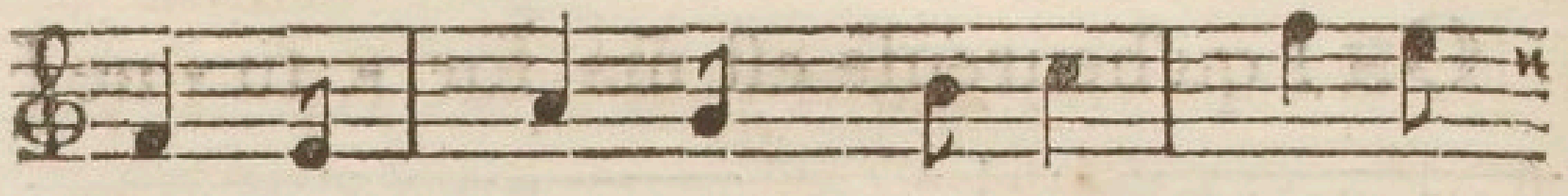

Et ſuis ſûr qu'elle eſt pour-vüe

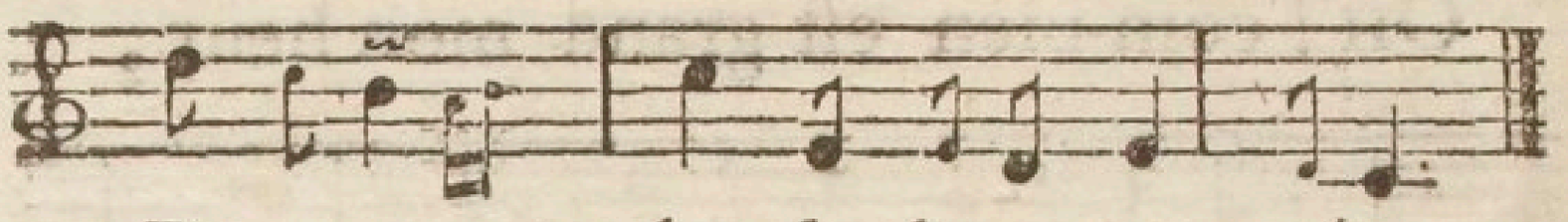

Beaucoup plus de loy-au-té.

O vous qui ne l'avez vue,
Voyez-là pour votre bien;
Puis jugez, l'ayant connue,
L'heur que ce m'eſt d'être ſien.
Mais la voyant ſi parfaite,
Gardez-vous bien un chacun;
Car pour bleſſer elle eſt faite,
Et de tous n'en guérir qu'un.

XIV.

De Ronsard.

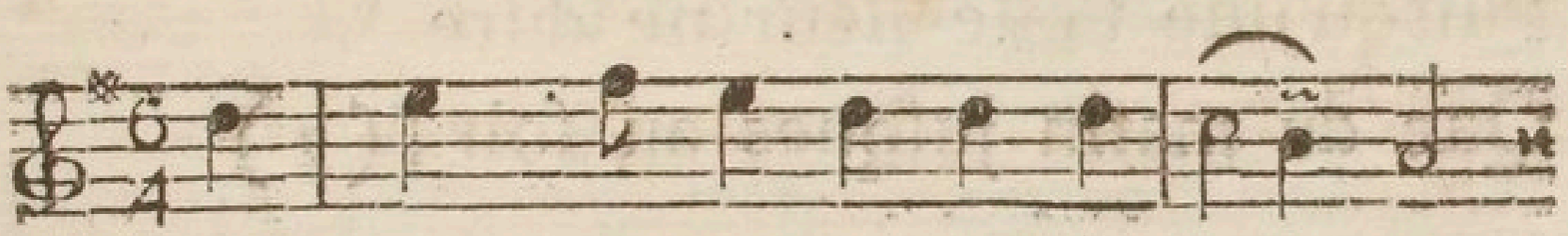

Mignonne, allons voir ſi la Ro-ſe,

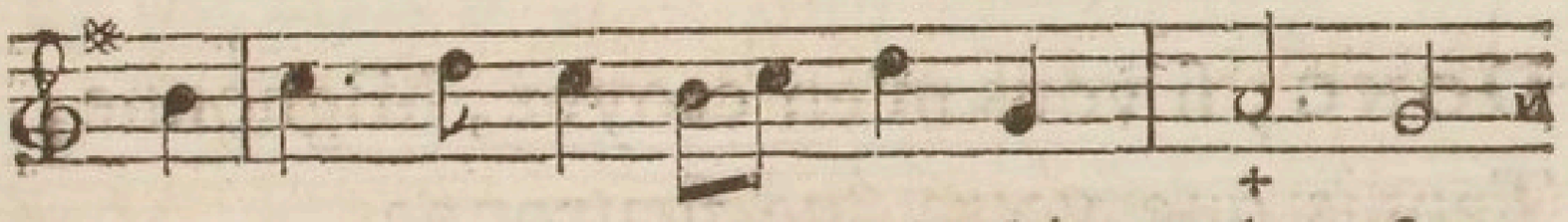

Qui ce ma-tin a-voit dé-clo-ſe

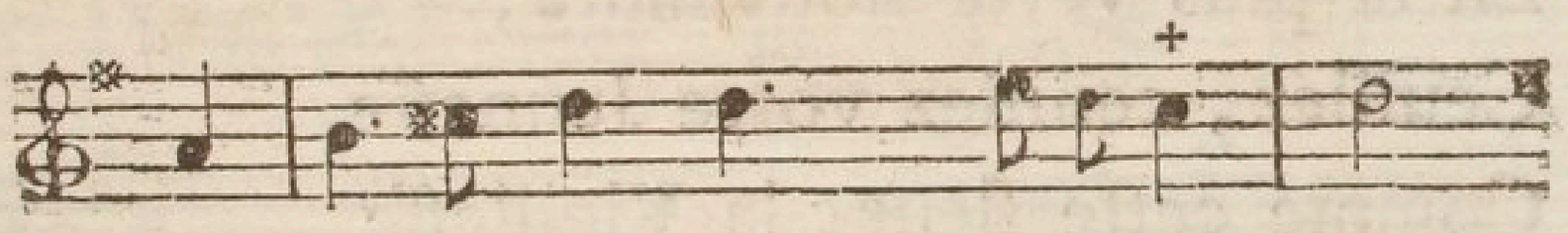

Sa ro-be de pourpre au ſo-leil,

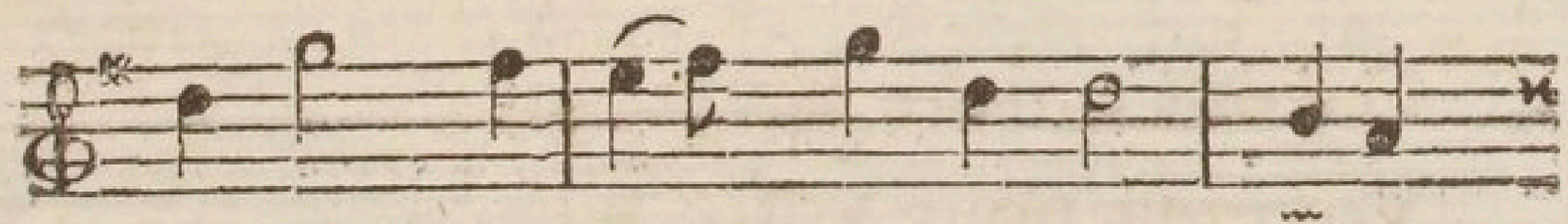

N'a point per-du cet-te vê-prée,

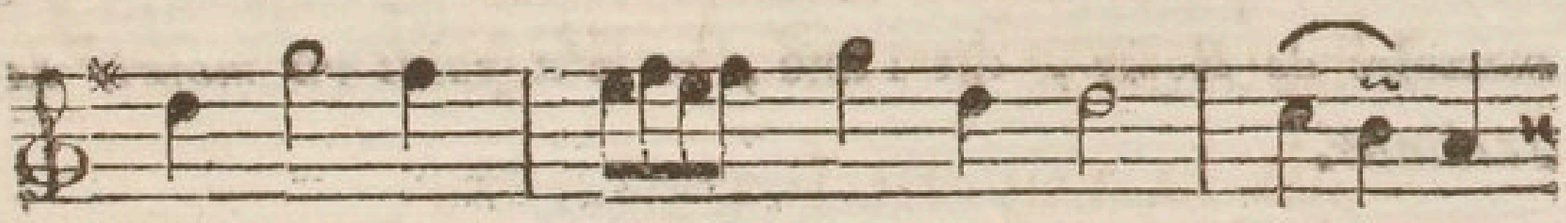

Les plis de ſa ro-be pour-pré-e,

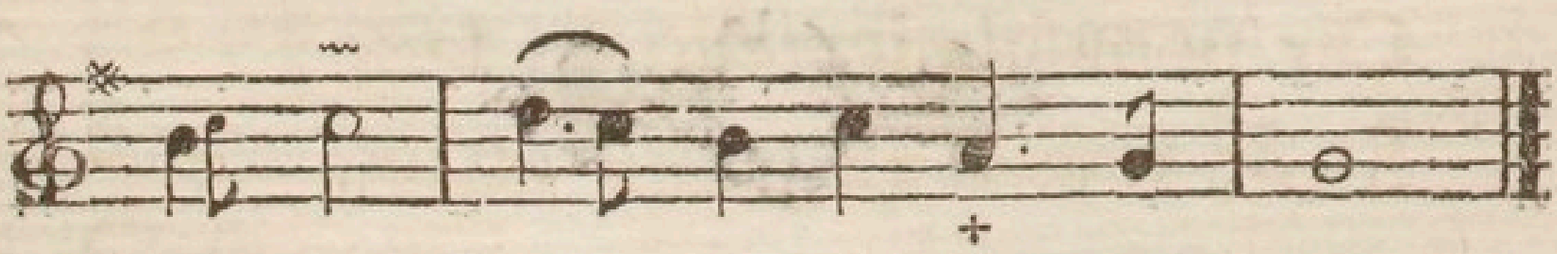

Et ſon teint au votre pa-reil.

LAS ! voyez comme en peu d'eſpace,
Mignonne, elle a deſſus la place
Ses douces beautés laiſſé choir.
O vraiment marâtre Nature,
Puiſqu'une t'elle fleur ne dure
Que du matin juſques au ſoir ! (1)

DONC, ſi vous m'en croyez, Mignonne,
Tandis que votre âge fleuronne
En ſa plus verte nouveauté,
Ceüillez, ceüillez votre Jeuneſſe.
Comme cette fleur, la Vieilleſſe
Fera ternir votre beauté.

---

(1) Fontenelle fait parler deux Roſes, qui fâchées de vivre ſi peu admirent la durée de la vie humaine : *De mémoire de Roſes*, dit l'une, *on n'a point vu mourir de Jardinier.*

XV.

De Desportes.

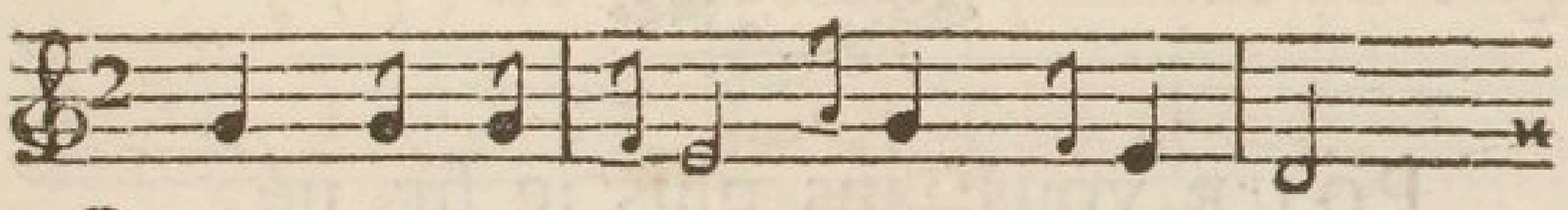

Que vous m'allez tour-men-tant,

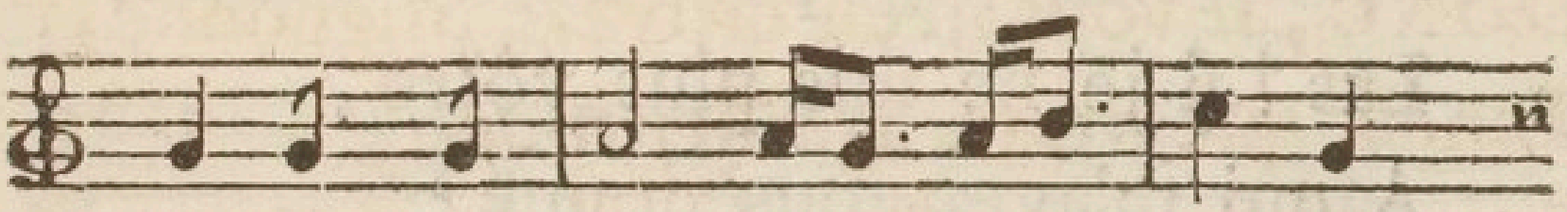

De m'eſ-ti-mer in-fi-de-le!

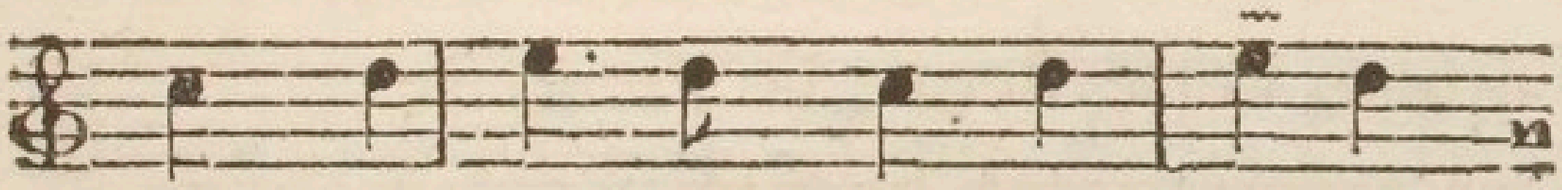

Non, vous n'ê-tes point plus bel-le

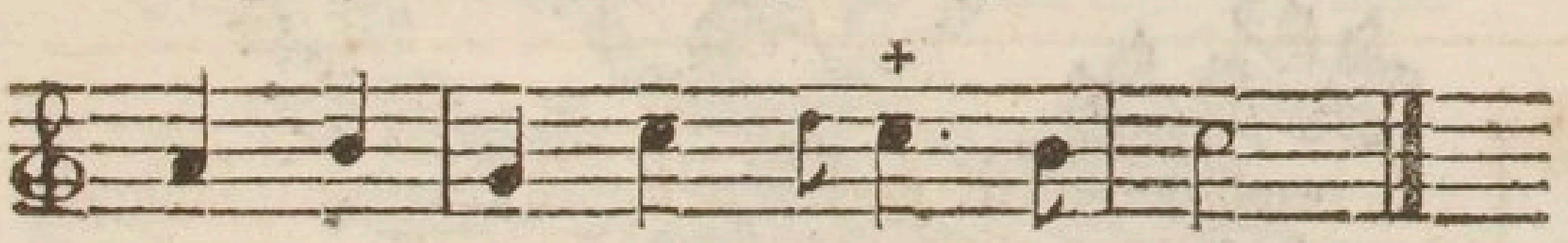

Que je ſuis ferme & conſtant.

Pour bien voir quelle eſt ma foi,
Regardez-moi dans votre ame:
C'eſt comme je fais, Madame,
Dans la mienne je vous voi.

Si vous penſez me changer,
Ce miroir me le rapporte ;
Voyez donc de même ſorte
En vous ſi je ſuis leger.

Pour vous ſans plus je ſuis né,
Mon cœur n'en peut aimer d'autre.
Las ! ſi je ne ſuis plus vôtre,
A qui m'avez-vous donné ?

XVI.

Chanſon attribuée

A HENRY IV. ROI DE FRANCE.

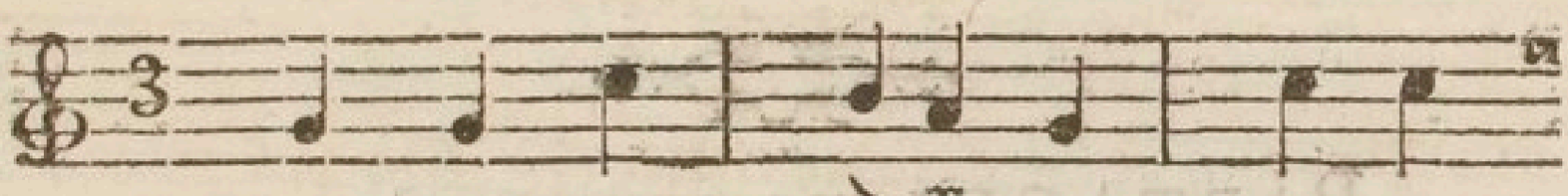

CHARMANTE Ga-bri-el-le!

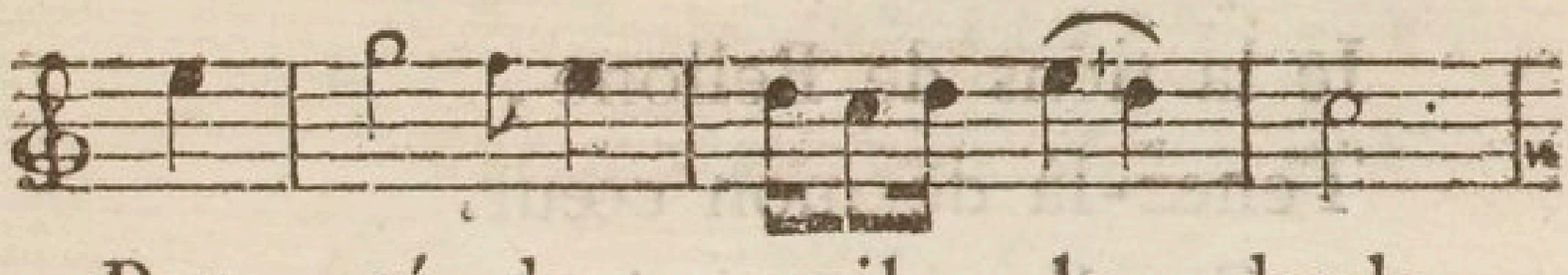

Per-cé de mil-le dards,

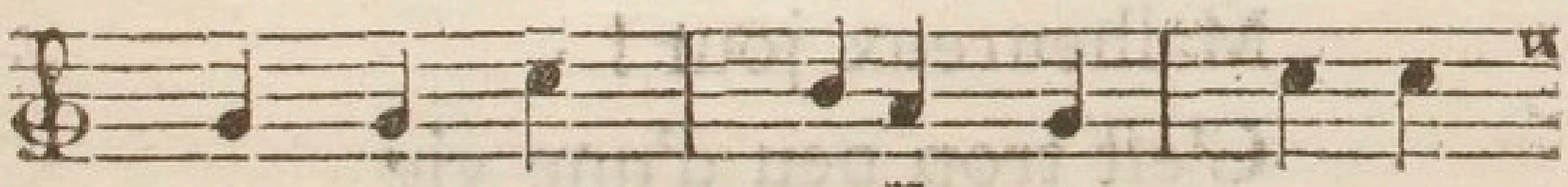

Quand la Gloi-re m'a-pelle

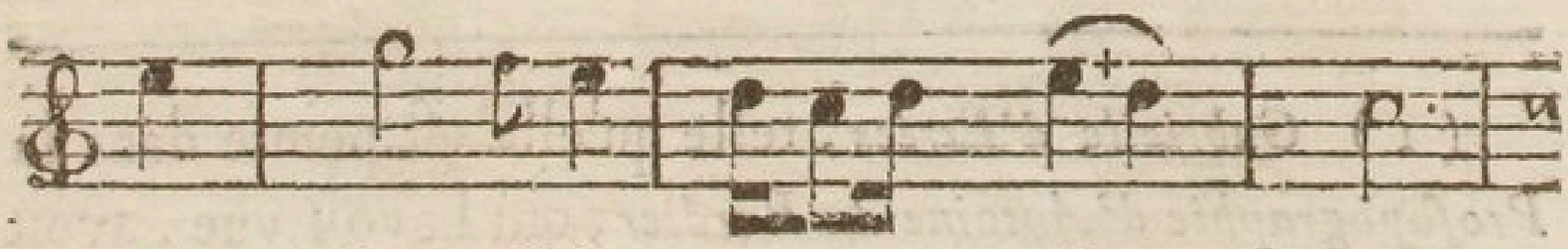

A la fui-te de Mars:

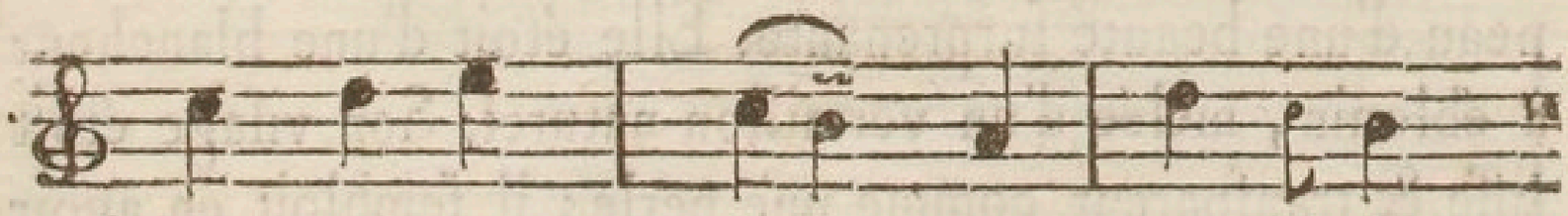

Cru-el-le dé-par-ti-e!

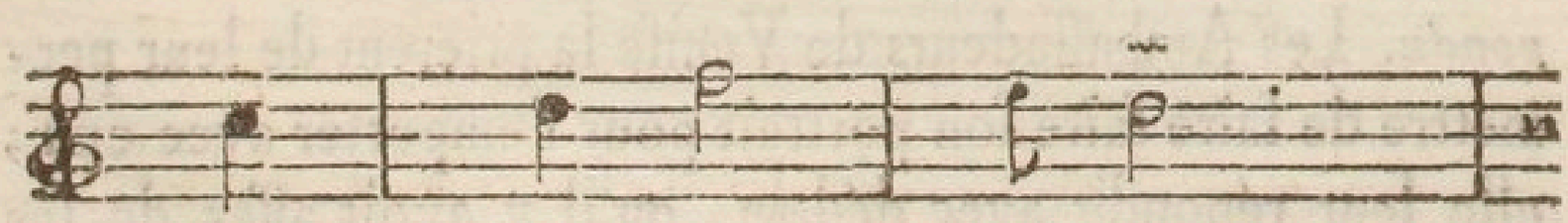

Mal-heu-reux jour!

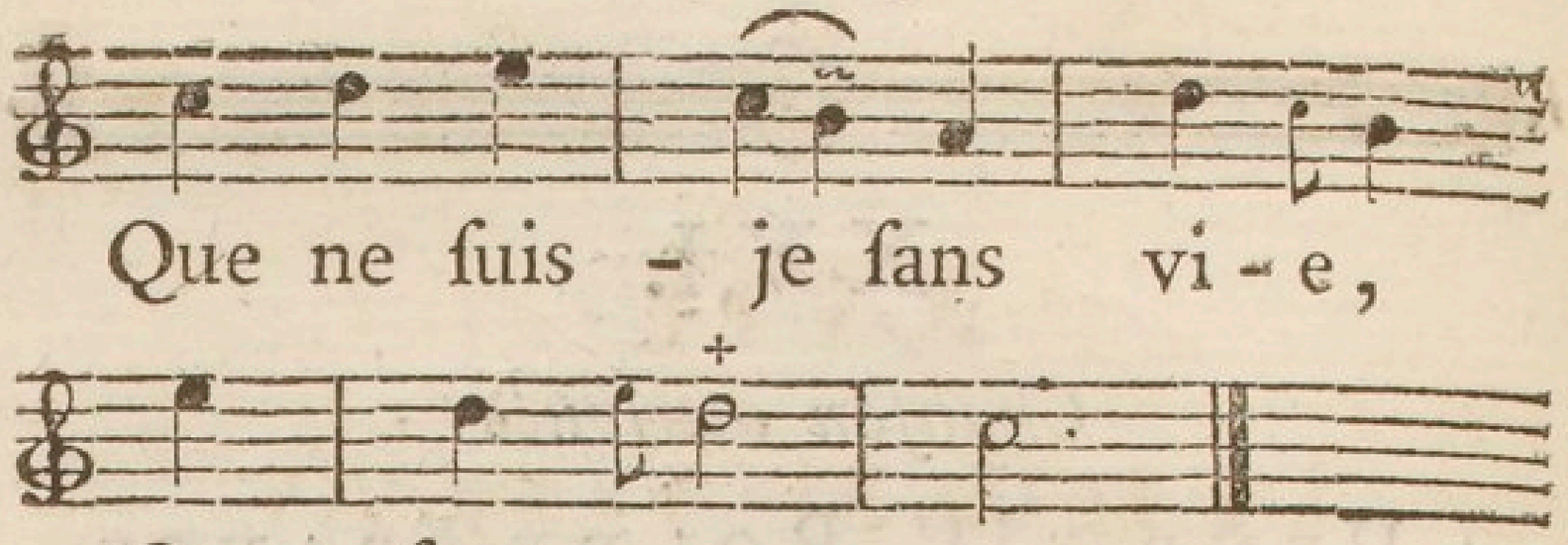

Que ne ſuis - je ſans vi - e,

Ou ſans a - mour.

PARTAGEZ ma couronne
Le prix de ma valeur.
Je la tiens de Bellone,
Tenez-là de mon cœur.
Cruelle départie!
Malheureux jour!
C'eſt trop peu d'une vie
Pour tant d'amour. (1)

---

(1) *Gabrielle d'Etrées*, telle qu'elle eſt peinte dans la *Proſopographie d'Antoine du Verdier*, qui l'avoit vue, avoit le viſage long & le regard dédaigneux, mais le teint & la peau d'une beauté ſurprenante. Elle étoit d'une blancheur à éblouir, mêlée d'un vermillon naturel. Son viſage étoit liſſe & tranſparent comme une perle; il ſembloit en avoir la fineſſe & l'eau, ou *la fraicheur d'un œuf qui vient d'être pondu.* Les Ambaſſadeurs de Veniſe la prierent de leur permettre de faire faire ſon portrait pour l'emporter avec eux; elle leur répondit avec dédain, qu'il y avoit aſſez de ſes portraits chez les Peintres.

XVII.

De Jean Bertaut. (1)

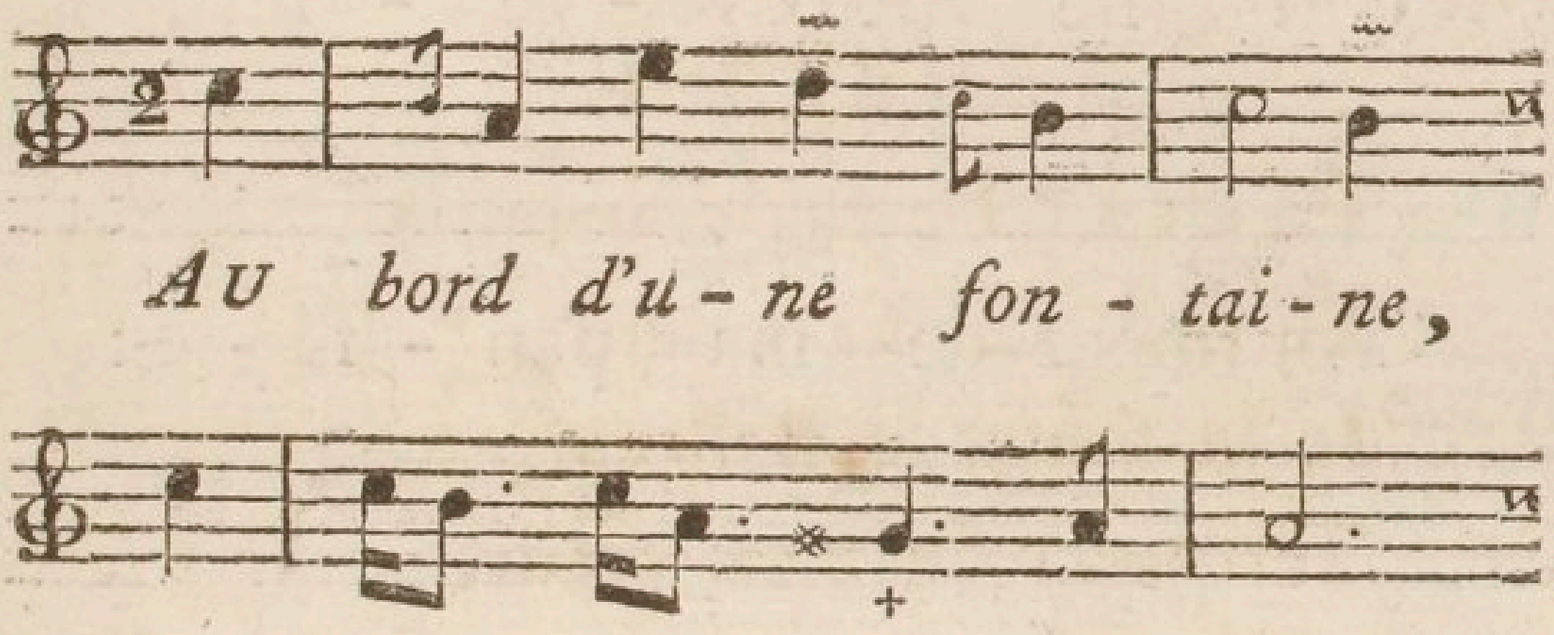

(1) Jean Bertaut, mort Evêque de Sées en Normandie, en 1611 : Poëte un peu galant pour ſon état, mais plus ſage, comme plus châtié, que la plûpart de ceux de ſon tems.

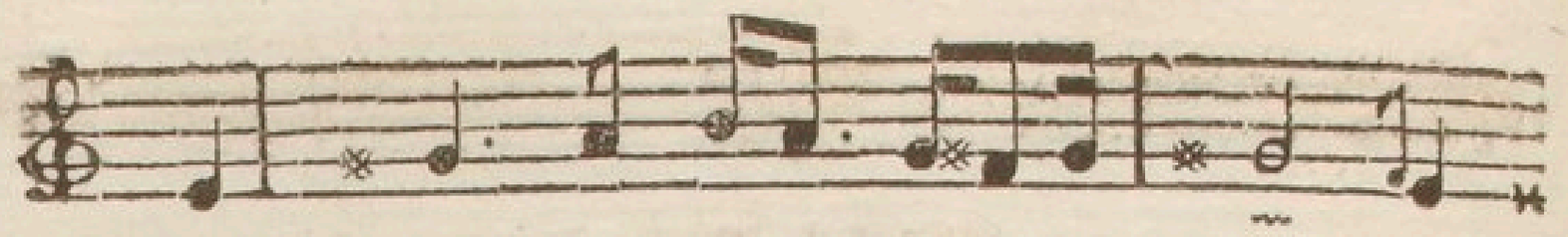

Fé - li-ci-té paſ - ſé-e,

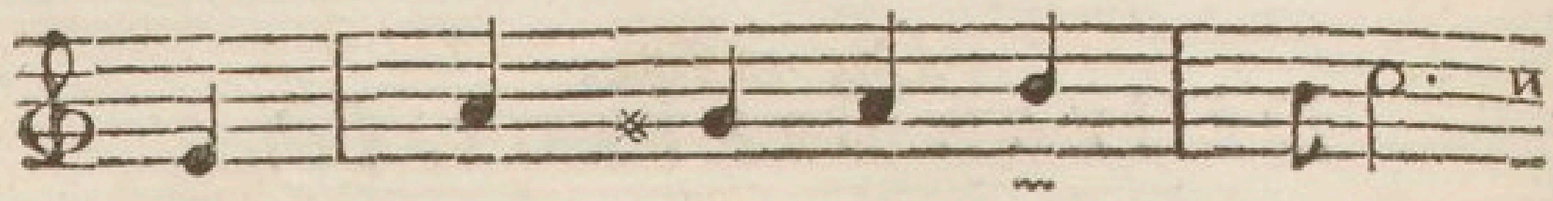

Qui ne peux re-ve - nir,

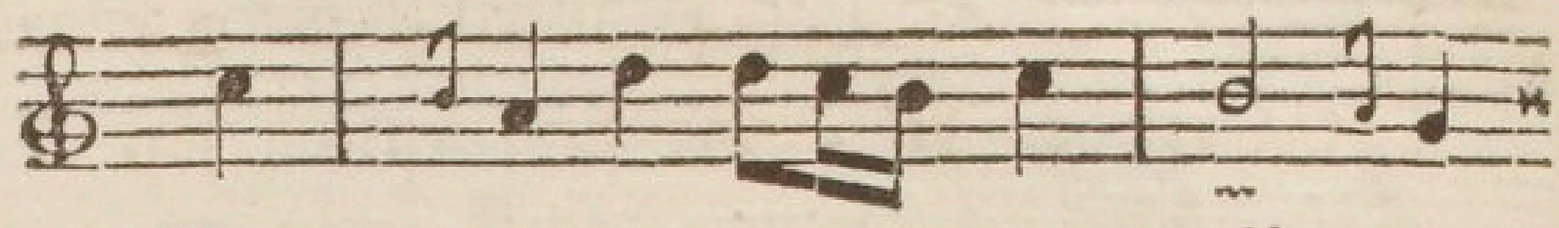

Tourment de ma pen - ſé - e:

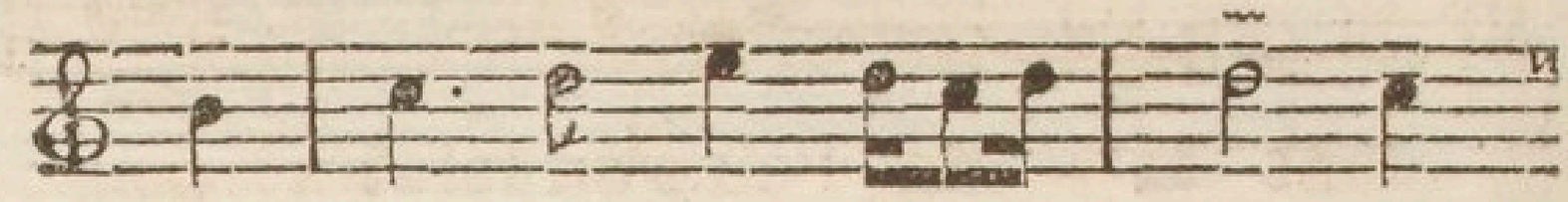

Fé - li - ci - té paſ - ſé - e,

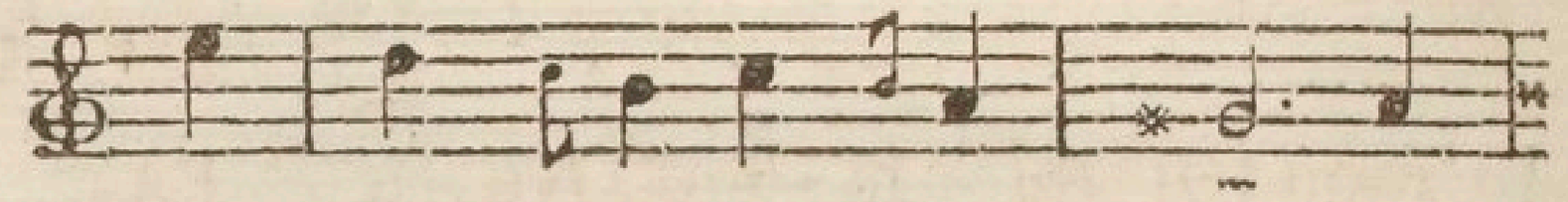

Que n'ai-je, en te per - dant, per-

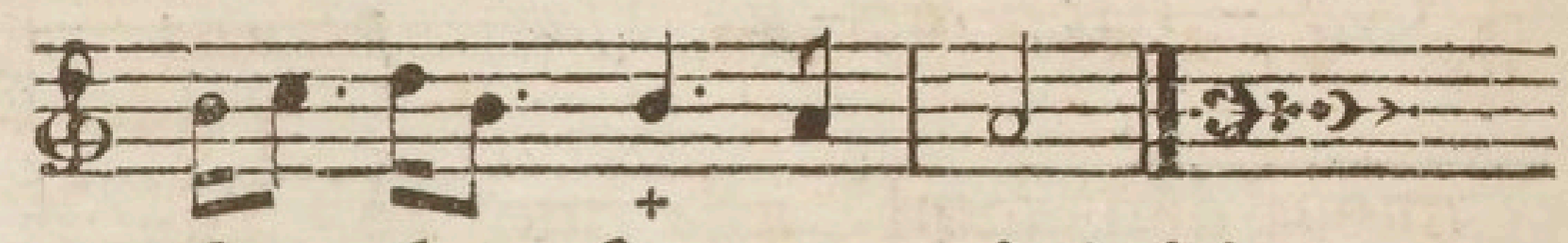

du le ſou - ve - nir ! (2)

(2) Les quatre premiers Vers ne ſont point de Bertaut ; on les a faits pour amener ceux-ci, faiſant partie des Stances qui commencent :

Les Cieux inexorables
Me ſont ſi rigoureux, &c.

XVIII.

Du même.

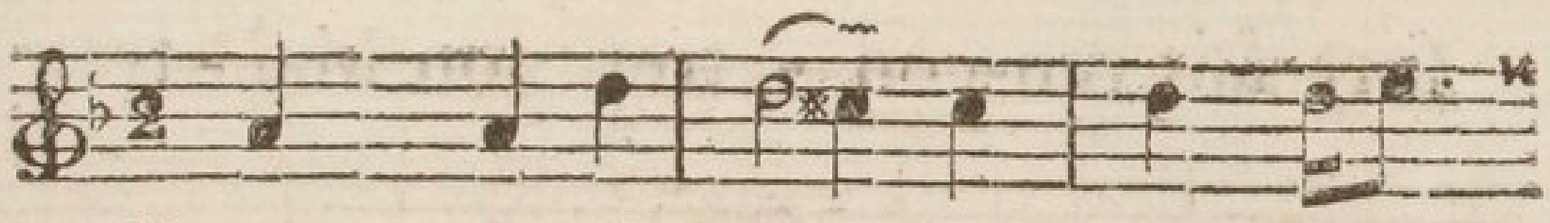

QUAND je re - vis ce que j'ai

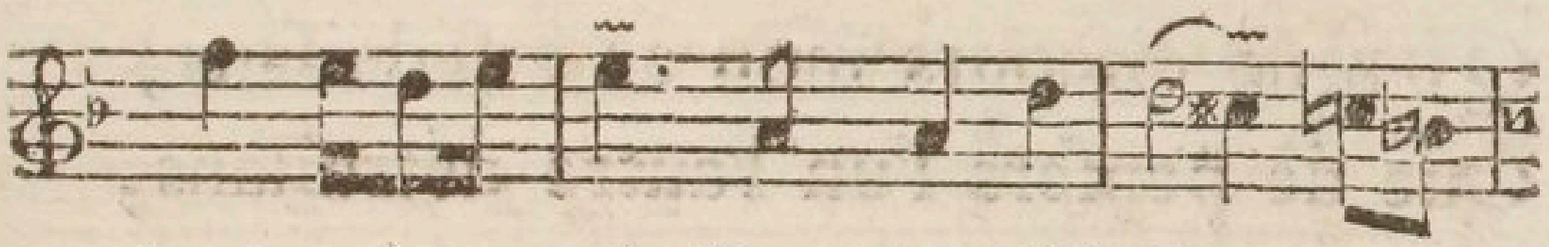

tant ai - mé, Peu s'en fal - lut que

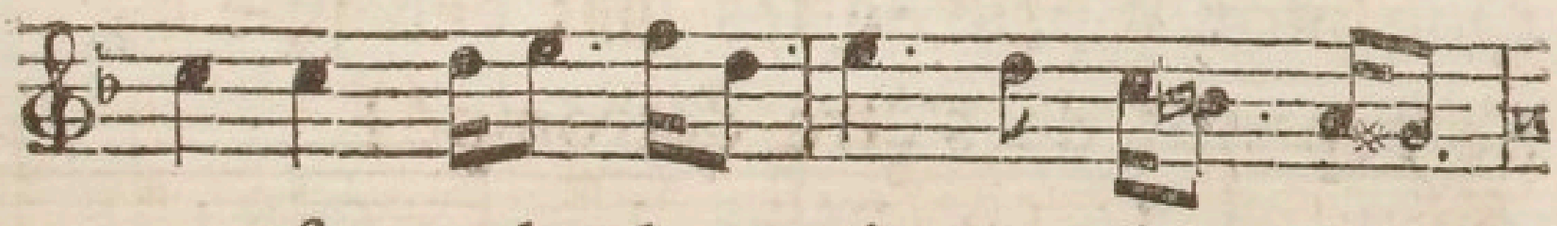

mon feu ral - lu - mé, Ne fît l'A-

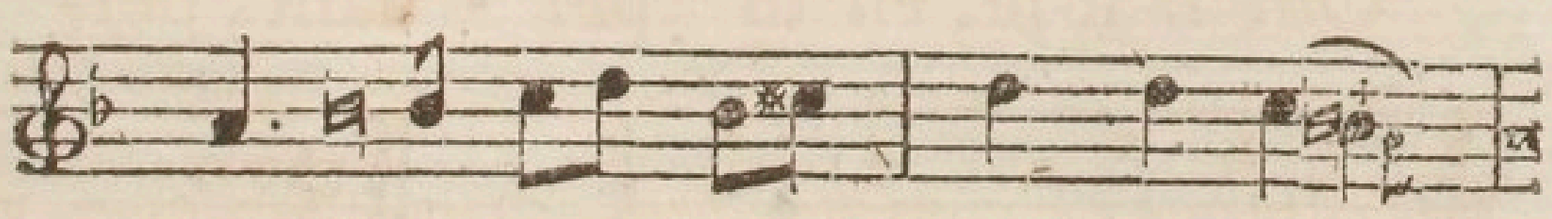

mour dans mon a - me re - naî-

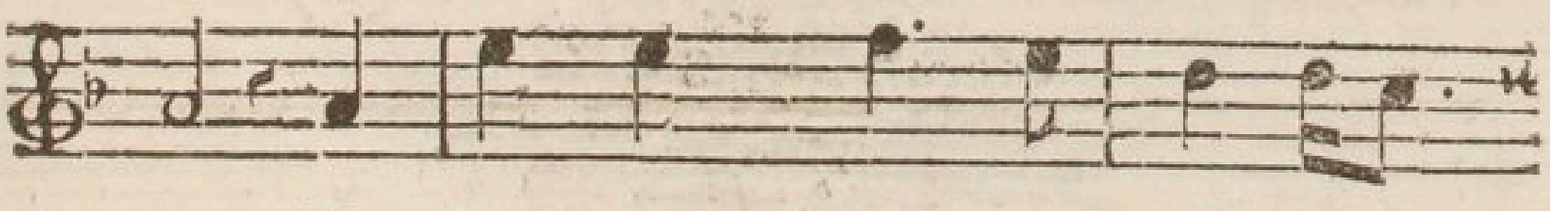

tre, Et que mon cœur, au - tre fois

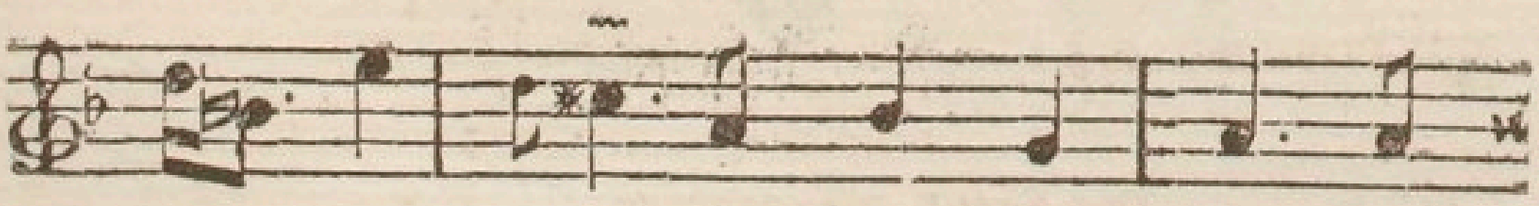

ſon cap - tif, Ne reſ-ſem - blât l'eſ-

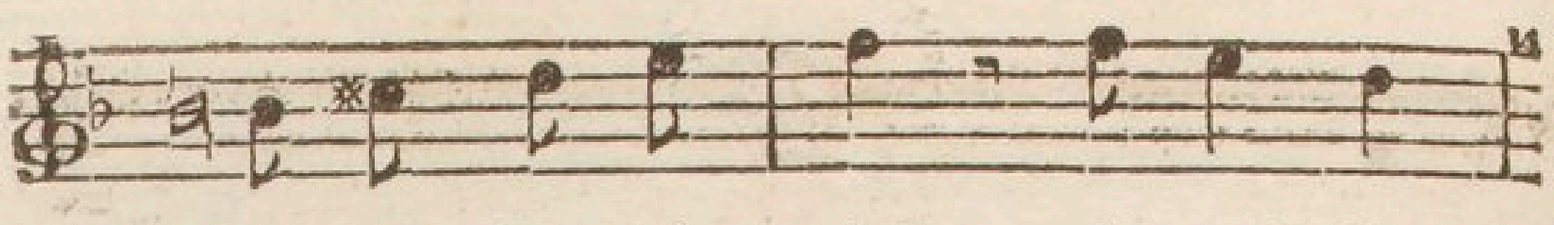

cla-ve fu-gi-tif, A qui le

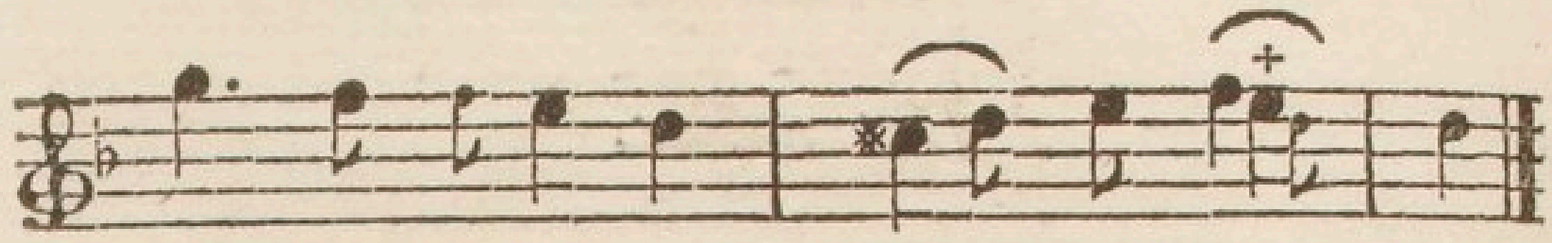

ſort fait ren-con-trer ſon Maî-tre.

QUE de diſcours mon ame ſéduiſans,
Que de penſers l'un l'autre détruiſans,
Sentis-je alors agiter mon courage!
Que mon eſprit de ſes lacs échappé
Se repentit de s'être détrompé!
Qu'il me déplut d'être devenu ſage!

XIX.

Du même.

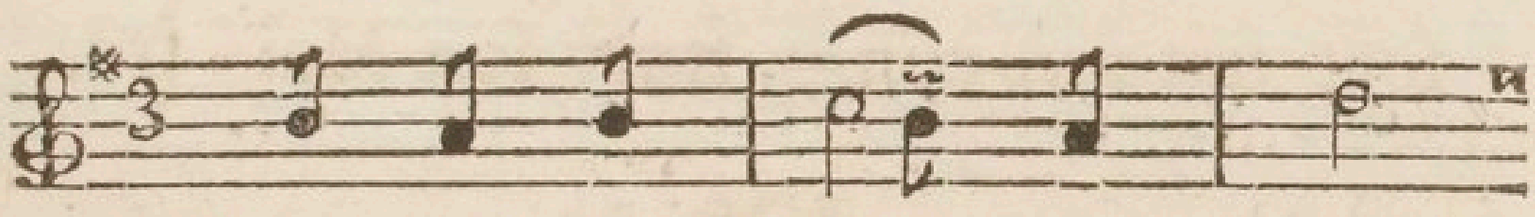

Tous les ſou - cis hu - mains

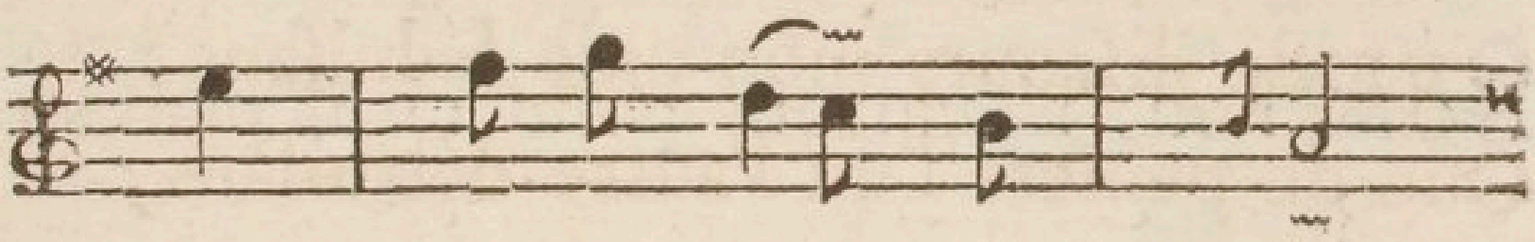

ſont pu-re va - ni - té;

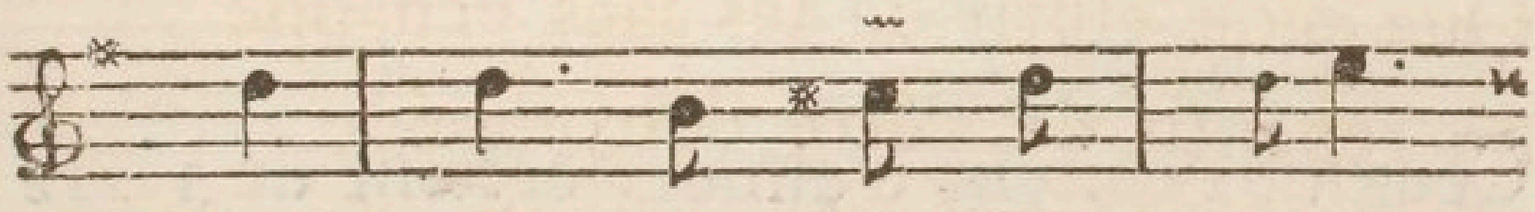

D'er - reurs, de vain ſça - voir,

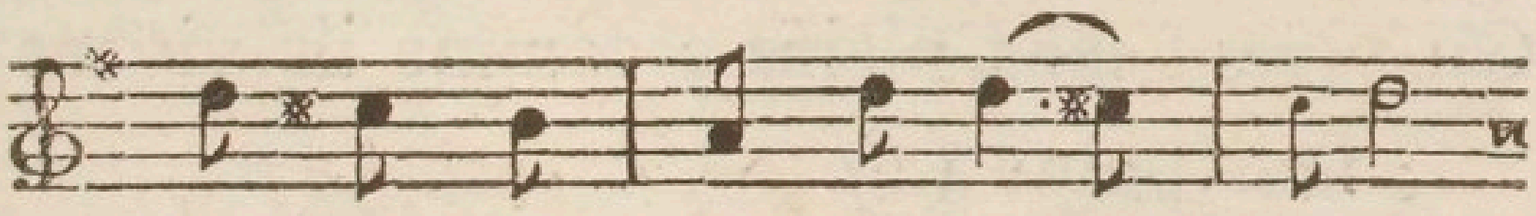

tou - te la terre a - bon - de:

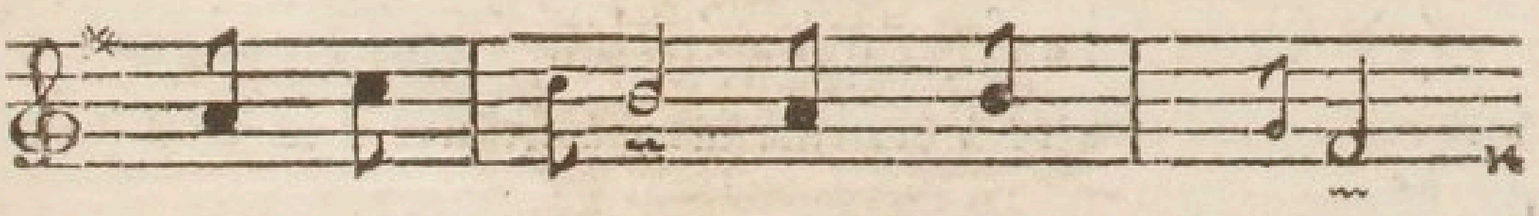

Mais ai - mer conſ - tam - ment

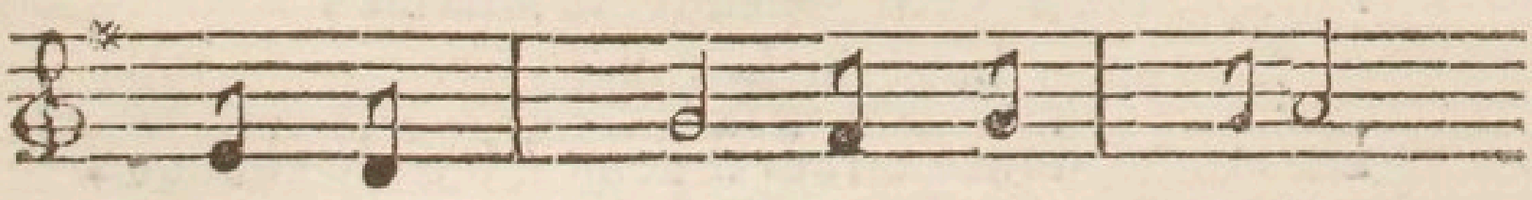

u - ne ra - re beau - té,

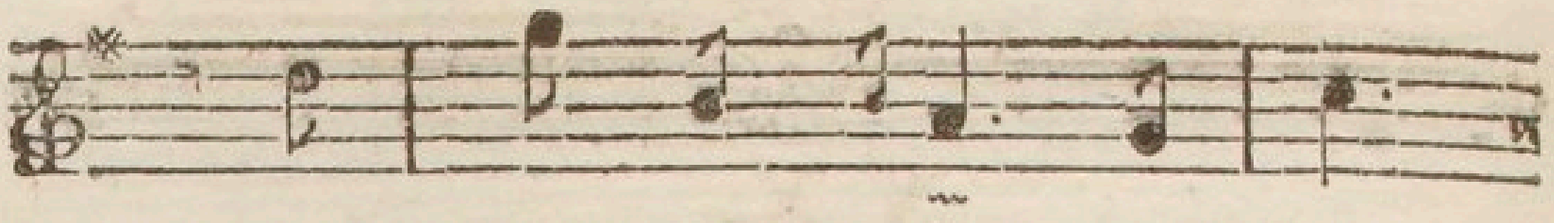

C'eſt la plus douce er - reur

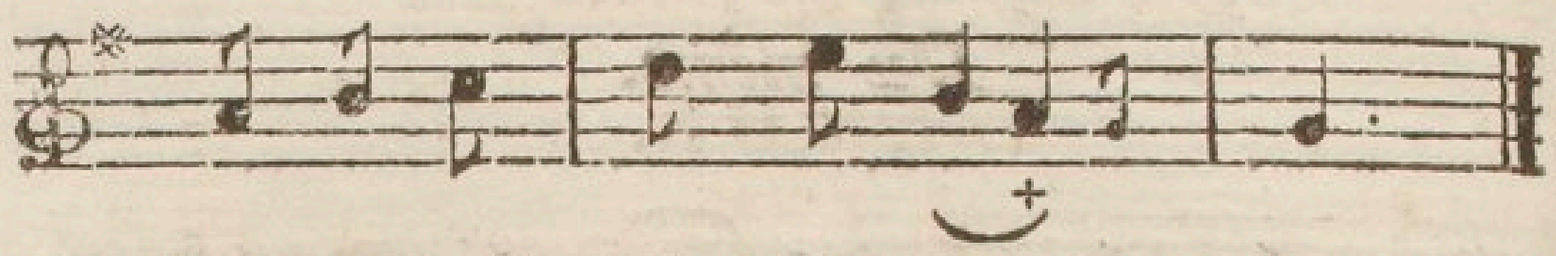

des va - ni - tés du mon - de.

NON, non, n'écartons point un ſi plaiſant ſouci ;
Rien n'eſt doux, ſans amour, dans cette vie humaine :
Ceux qui ceſſent d'aimer, ceſſent de vivre auſſi,
Ou vivent ſans plaiſir, comme ils vivent ſans peine (1).

---

(1) Cette Chanſon, qui a été long-tems en vogue, a fait naître les quatre Vers ſuivans, attribués à la Comteſſe de Murat.

Pour le Prélat cette Chanſon m'allarme ;
Son art a bien pu le trahir :
De la plus douce erreur il peint ſi bien le charme...
Hélas ! quel moyen de la fuir !

XX.

Du même, en Dialogue.

DAMON.

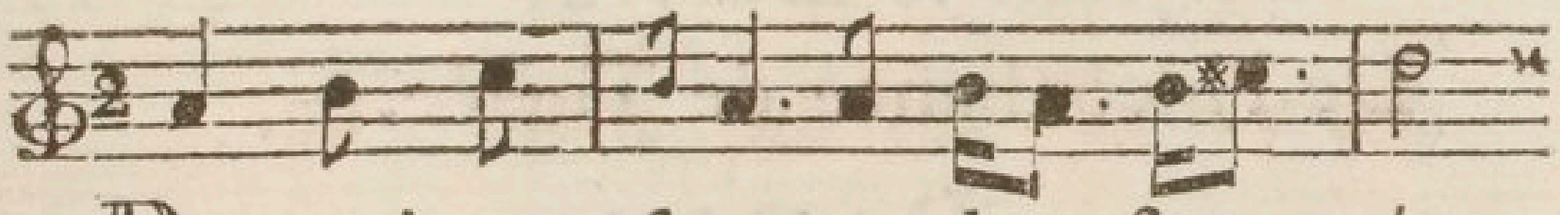

DE quoi vous ſert tant de fier - té,

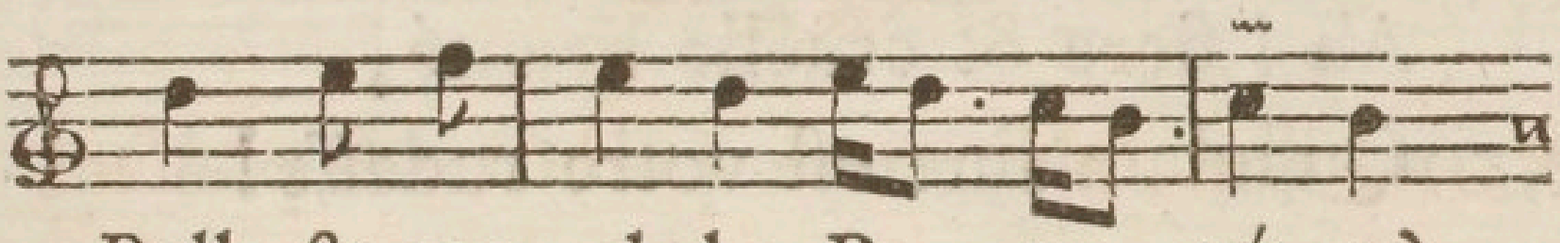

Belle & cru - el - le Pa - no - pé - e?

PANOPÉE.

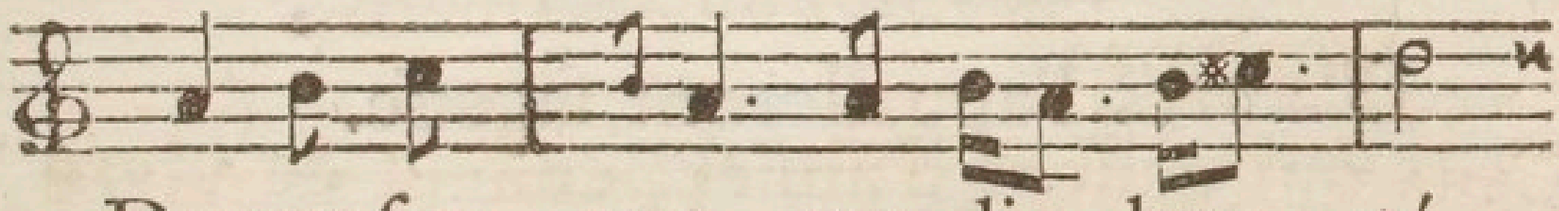

De conſer - ver ma li - ber - té,

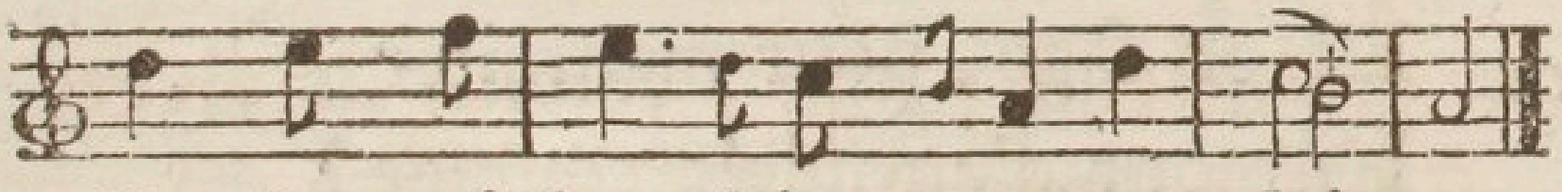

Et m'em-pêcher d'ê - tre trom - pé - e.

DAMON.

IL ne faut point avoir de peur;
J'aime trop le nœud qui m'engage.

PANOPÉE.

Il ne fut jamais de trompeur
Qui ne tint le même langage.

DAMON.

Votre beauté vous garantit
Du ſort d'Ariane abuſée.

PANOPÉE.

Votre jeuneſſe m'avertit
De l'inconſtance de Théſée.

DAMON.

Ah ! fiere & cruelle beauté,
Qu'inhumaine eſt votre rudeſſe !

PANOPÉE.

Ce que vous nommez cruauté,
D'autres l'appelleront ſageſſe.

DAMON.

Eſt-on ſage, pour maltraiter
L'Amour d'un fidele courage ?

PANOPÉE.

Eſt-on cruel, pour éviter
Le péril de faire naufrage ?

XXI.

De Sarasin. (1)

Air : *Du Prevôt des Marchands.*

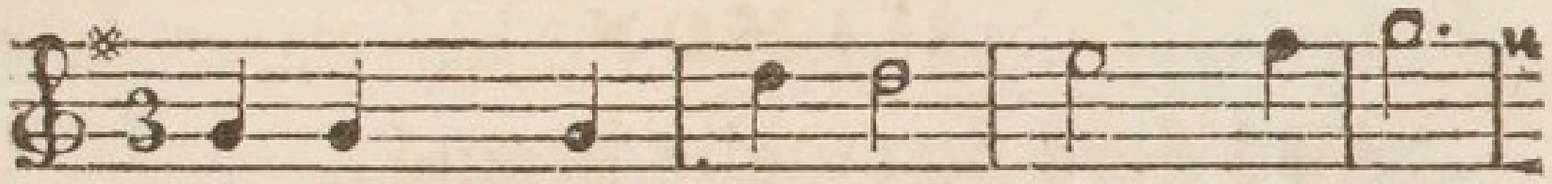

Je vous donne, avec grand plai-ſir,

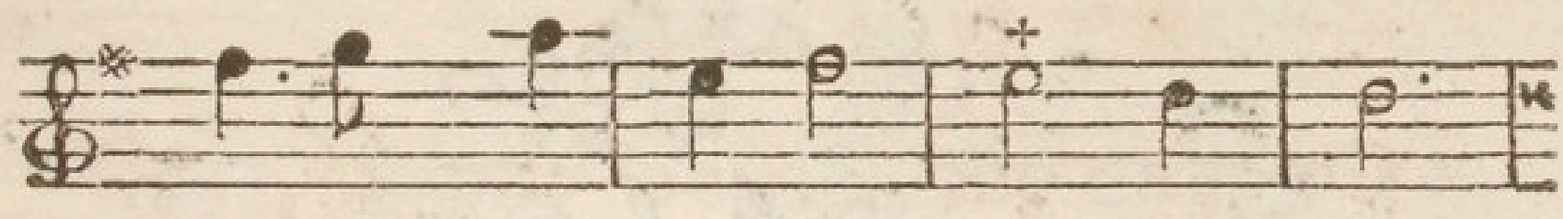

De trois pré-ſens un à choi - ſir :

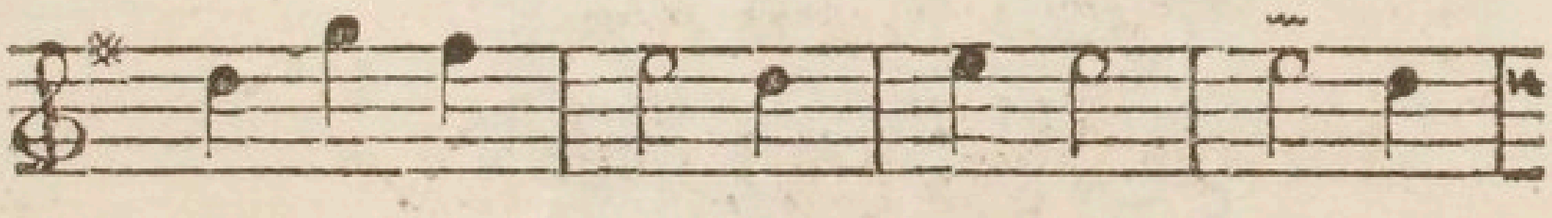

La Bel-le, c'eſt à vous de prendre

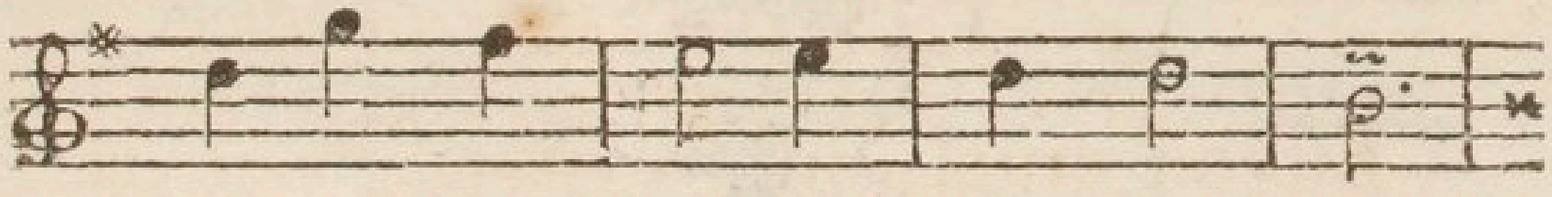

Ce-lui des trois qui plus vous duit.

---

(1) Jean-François Saraſin, écrivain agréable & poëte ingénieux, mort en 1654. Ses Ouvrages mêlés de proſe & de vers ſont lus encore avec plaiſir.

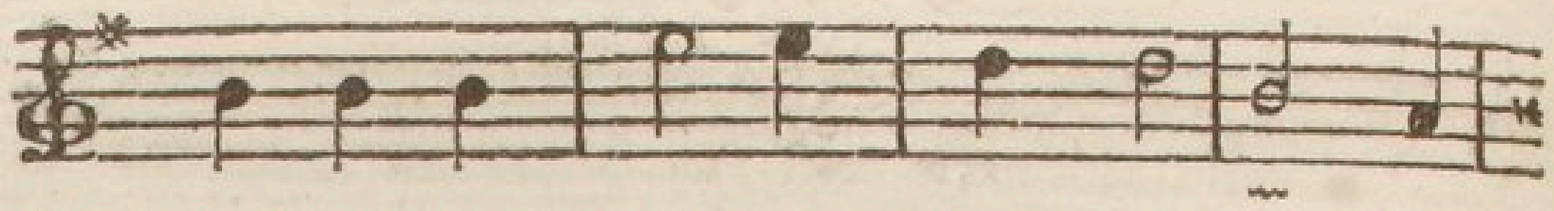

Les voici, ſans vous faire at-ten-dre :

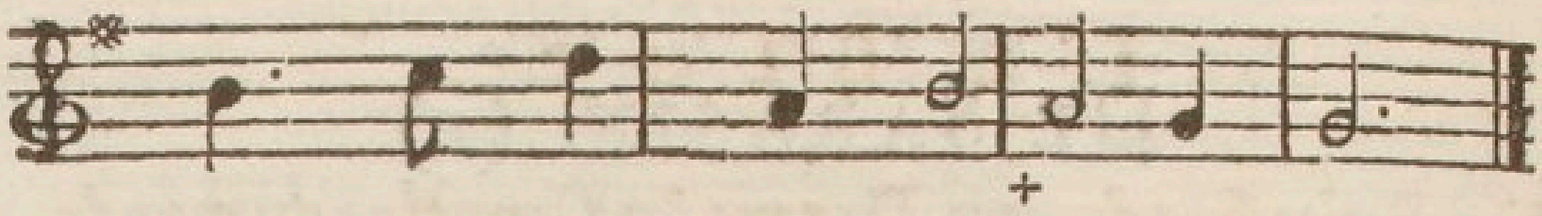

Bon jour, bon ſoir, & bon-ne nuit.

XXII.

De Blot.

Air : *Petite fronde*, ou *De tous les Capucins du monde.*

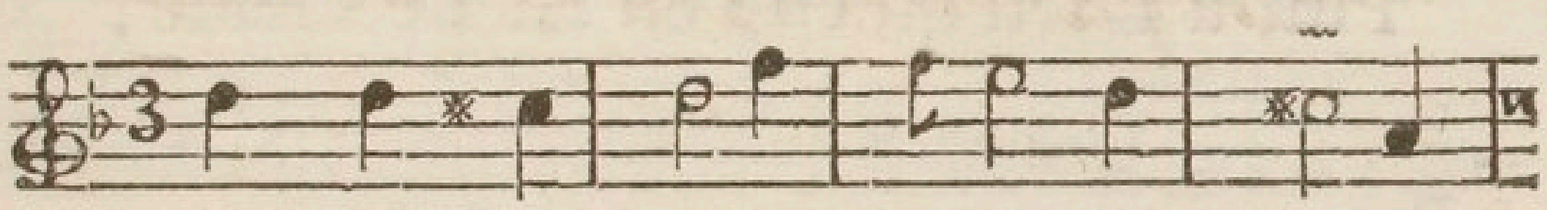

Malgré ma maudi - te Lu - et - te,

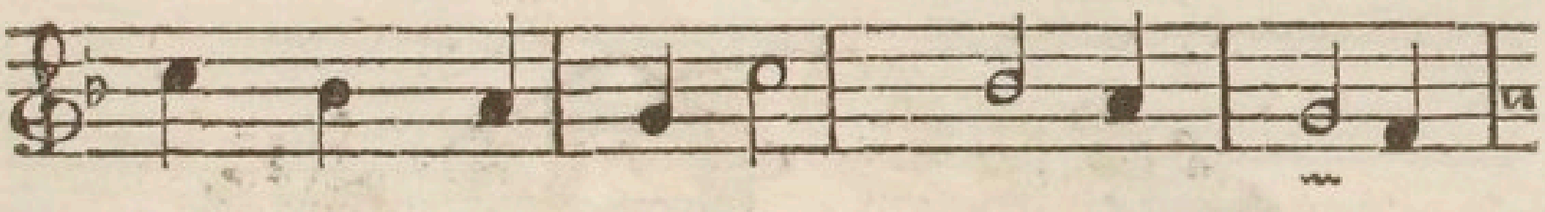

Qui rend ma Muſe un peu mu - et-te,

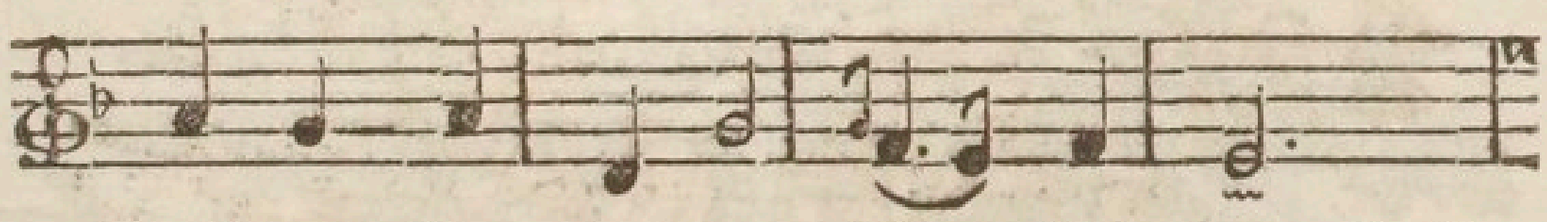

Puiſque l'a - do - ra - ble Ni - non (1)

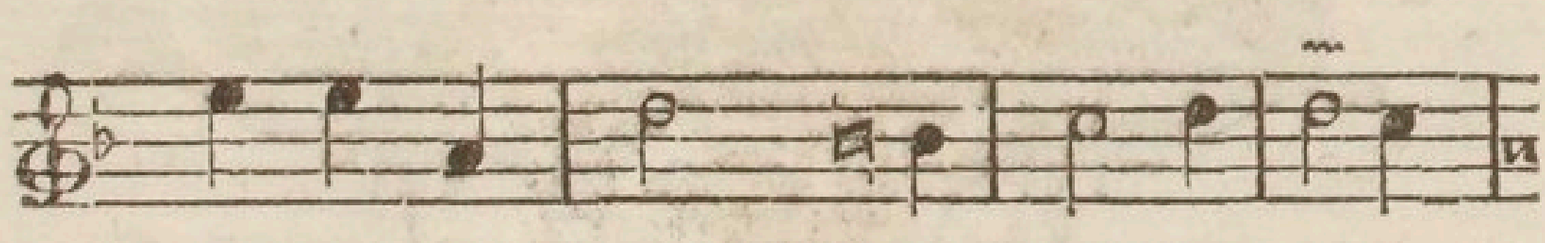

Trouve bon qu'on chante en Ca-rême,

---

(1) Qui ne connoît pas la célébre *Ninon Lenclos*, ſi bien peinte dans ces quatre vers ?

L'indulgente & ſage Nature
A formé l'ame de Ninon
De la volupté d'Epicure,
Et de la vertu de Caton.

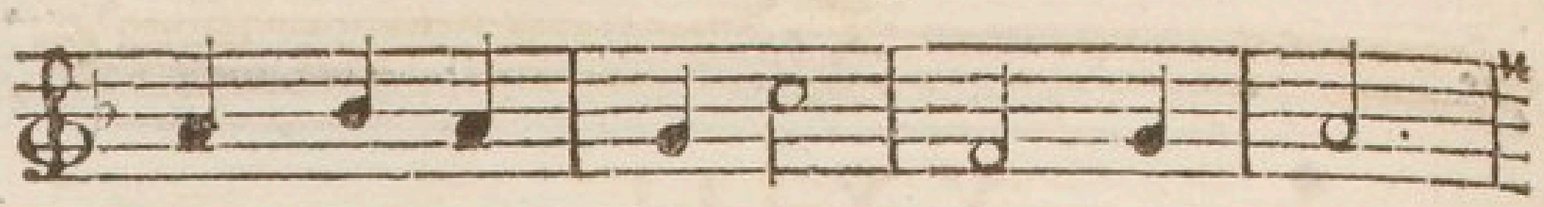

Je ne lui di-rai ja-mais non:

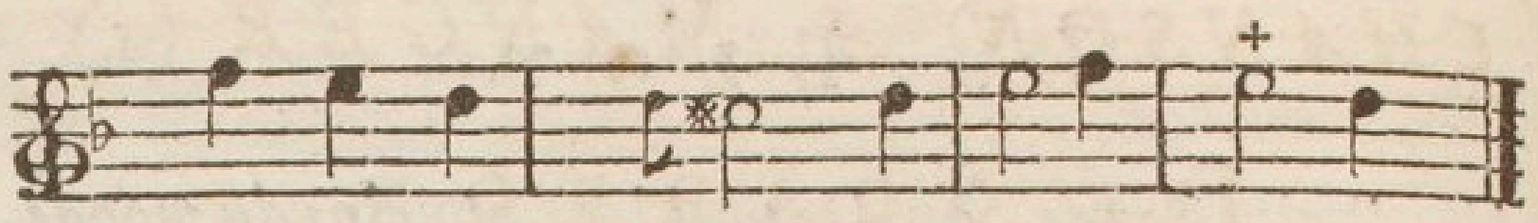

Plût à Dieu qu'elle en fît de même!

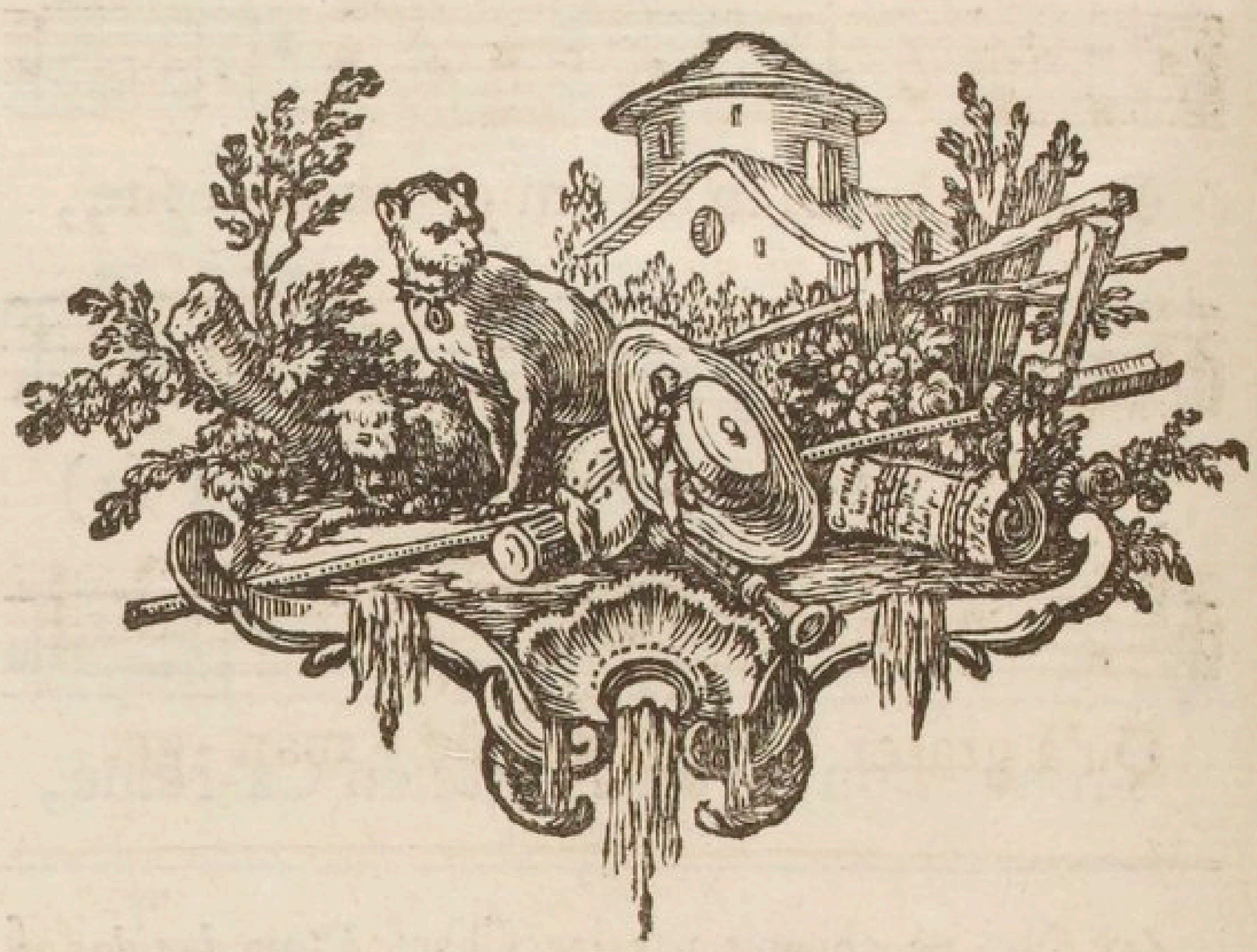

XXIII.

CHANSON A MANGER (1)

DE SCARRON.

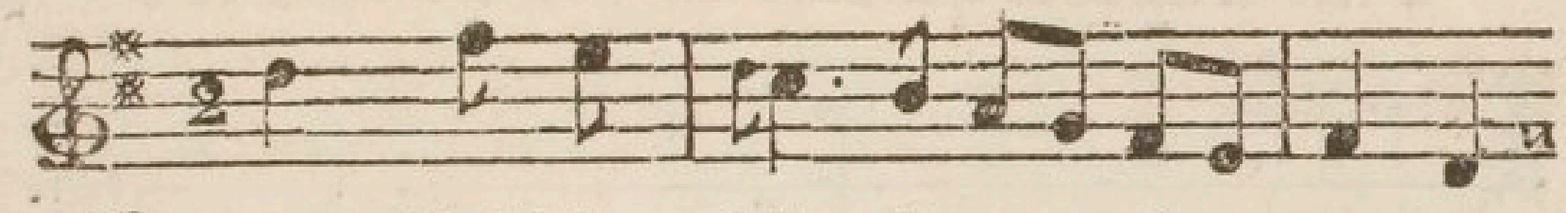

QUAND j'ai bien faim & que je mange,

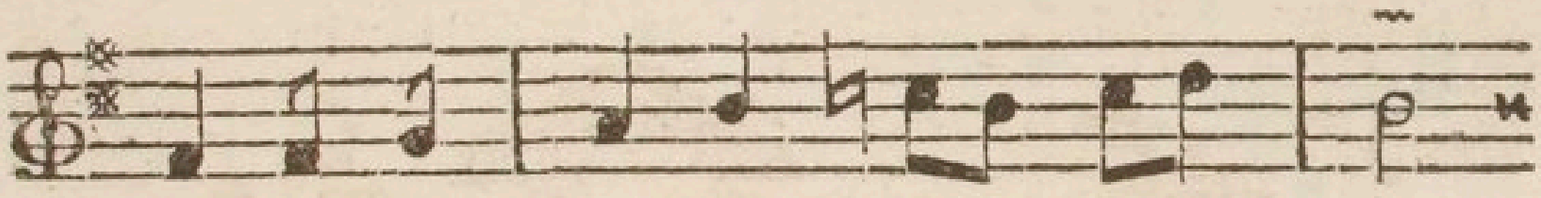

Et que j'ai bien de quoi choi - ſir,

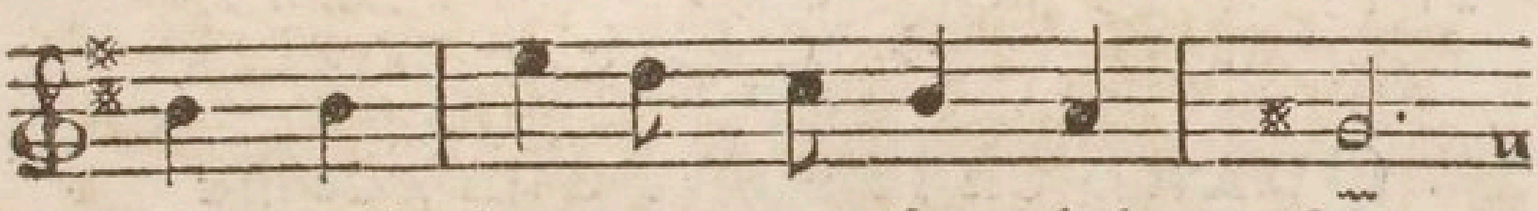

Je reſ - ſens au-tant de plai - ſir,

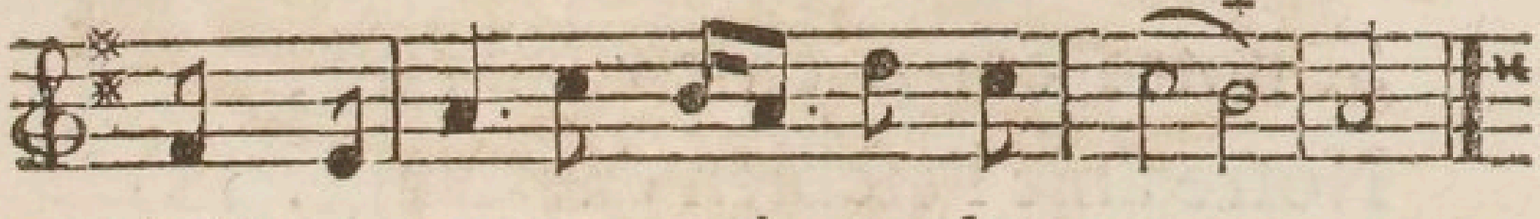

Qu'à grater ce qui me de - man - ge.

---

(1) On verra bien que cette Chanſon (unique en ſon genre, ſans être exquiſe) devoit, par ſa ſingularité ſeule, entrer dans une collection où l'on a voulu donner des Chanſons de tous caracteres. Paul Scarron, auteur du *Roman Comique*, & le coryphée du genre burleſque, mort en 1660.

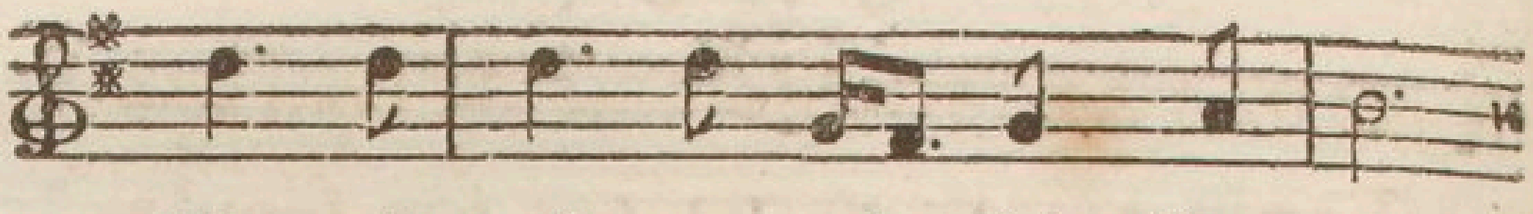

Cher A-mi, tu m'y fais ſon-ger:

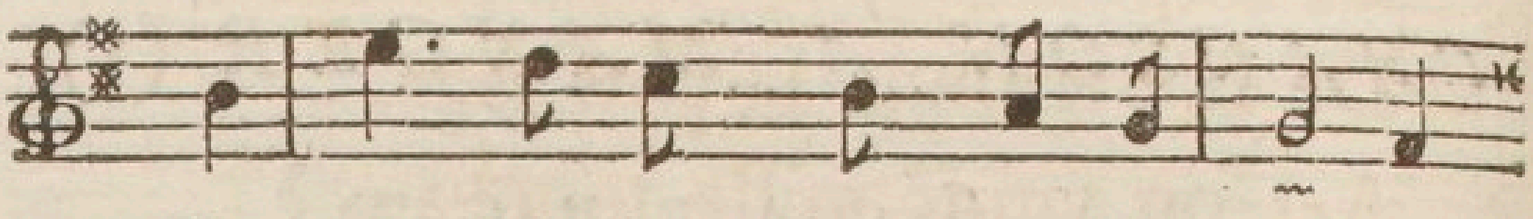

Chacun fait des Chanſons à boi-re,

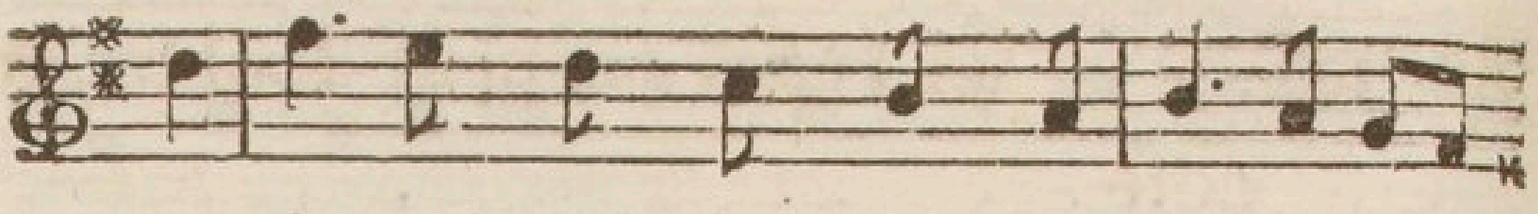

Et moi, qui n'ai plus rien de bon que la

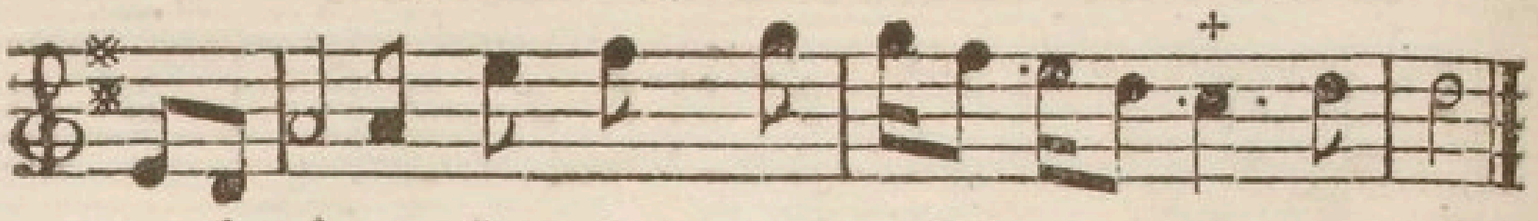

machoire, Je n'en veux faire qu'à manger.

QUAND on ſe gorge d'un Potage
Succulent comme un conſommé,
Si notre corps en eſt charmé,
Notre ame l'eſt bien davantage. (2)
Auſſi Satan, le faux glouton,
Pour tenter la femme premiere,
N'alla pas lui montrer du vin ou de la bierre,
Mais de quoy branler le menton.

---

(2) Ici Scarron ſemble materialiſer un peu l'ame ; mais c'eſt une licence poétique qui ne tire point à conſéquence.

QUATRE fois l'homme de courage
En un jour peut manger ſon ſaoul;
Le trop boire peut faire un fou
De la perſonne la plus ſage.
A-t-on vuidé mille tonneaux?
On n'a bû que la même choſe;
Au lieu qu'en un repas on peut doubler la
doſe
De mille différens morceaux.

XXIV.

De Bois-robert. (1)

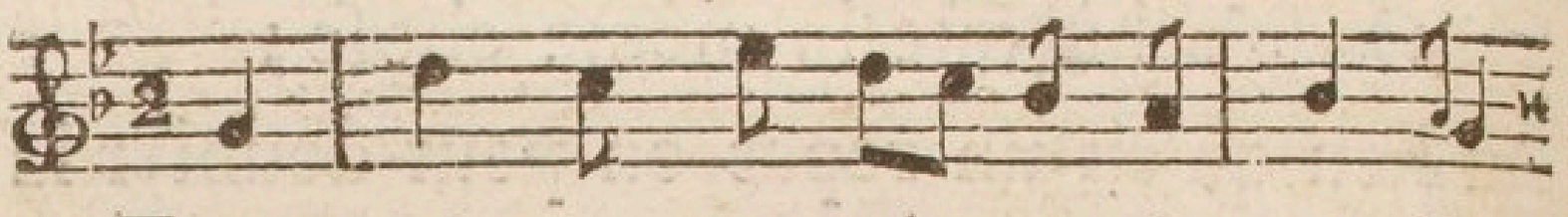

Eh ! quoi, dans un â-ge ſi ten-dre,

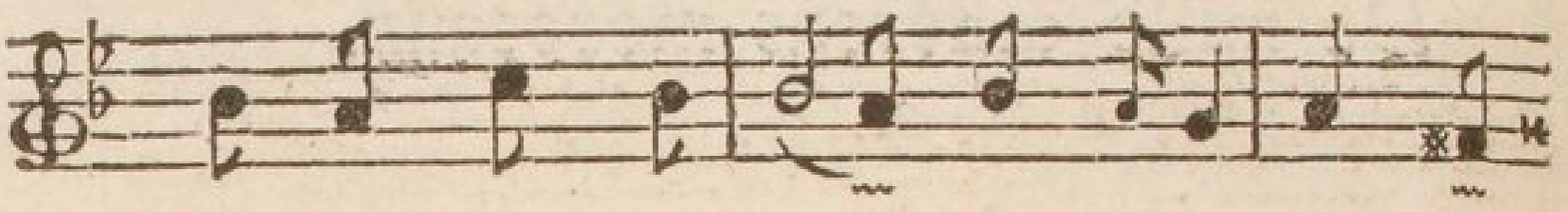

On ne peut dé - ja vous en - tendre,

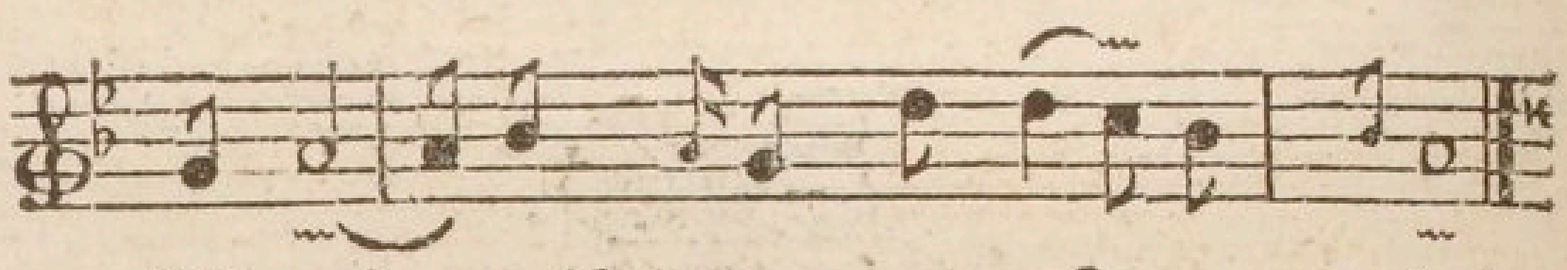

Ni voir vos beaux yeux, ſans mourir?

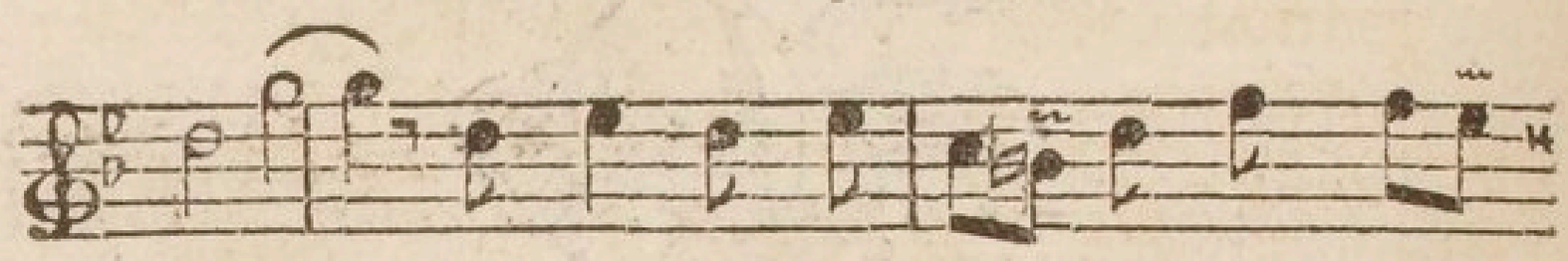

Ah! ah! ſoyez, jeune Iris, ou plus grande

---

(1) François Metel de Bois-robert, Abbé de Châtillon-ſur-Seine, & de l'Académie Françoiſe. Il étoit fort plaiſant, & perſonne n'amuſoit plus le Card. de Richelieu. Auſſi toutes les fois que ce grand Miniſtre prenoit médecine, ſon Médecin, M. Citois, conſeilloit-il *d'y mêler un peu de Bois-robert.* Mort en 1662.

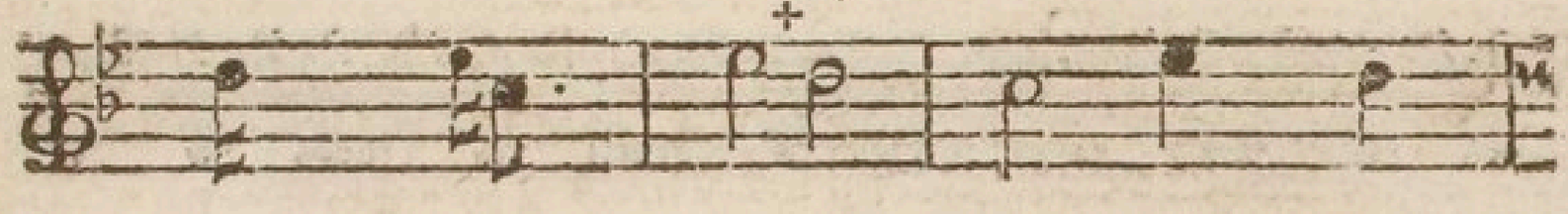

ou moins bel - le: At-ten-

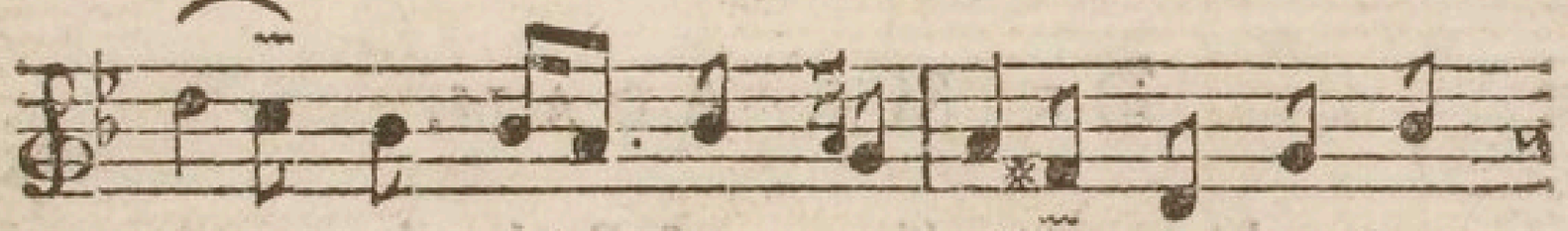

dez, pe - ti - te cru-elle, Attendez,

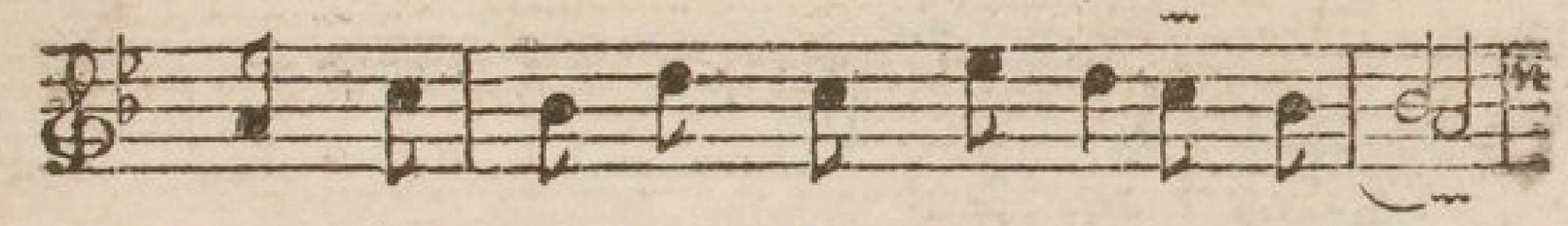

pour bleſſer, que vous ſachiez gué-rir.

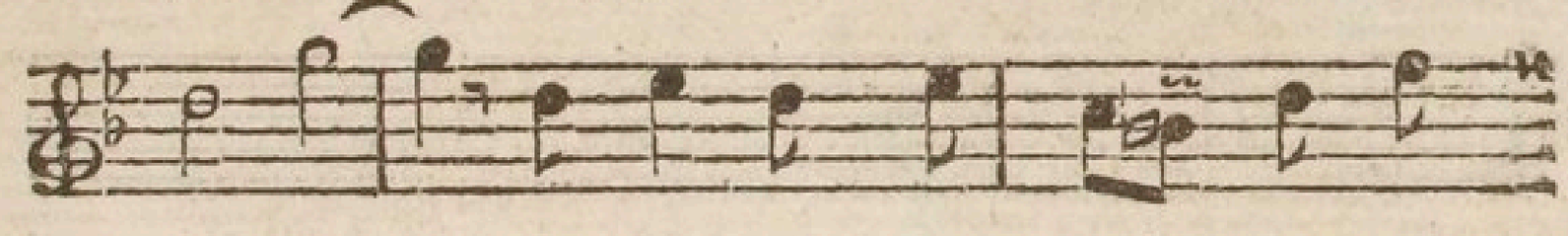

Ah! ah ſoyez, jeune I - ris, ou plus

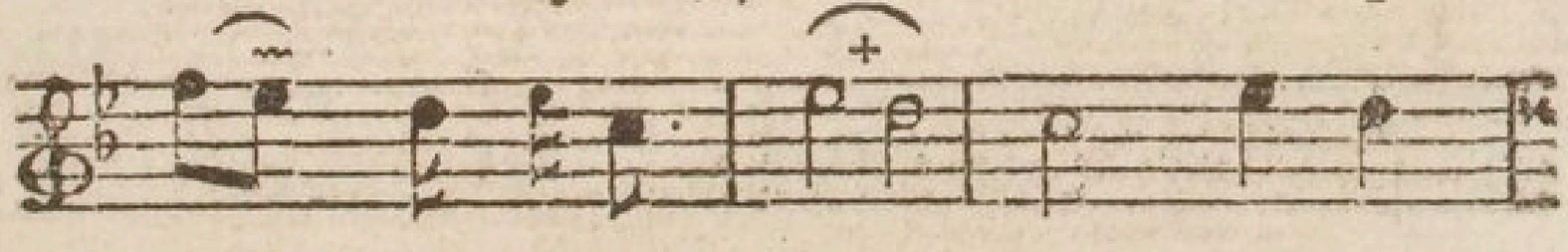

grande ou moins bel - le: At-ten-

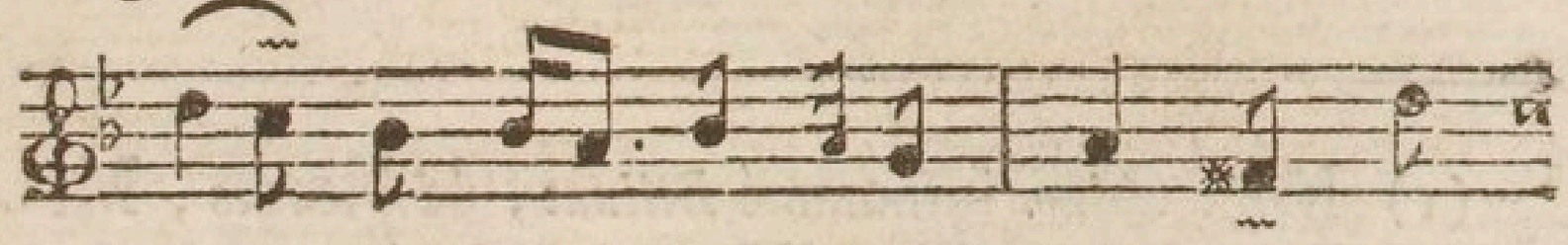

dez, pe - ti - te cru - el - le, At-

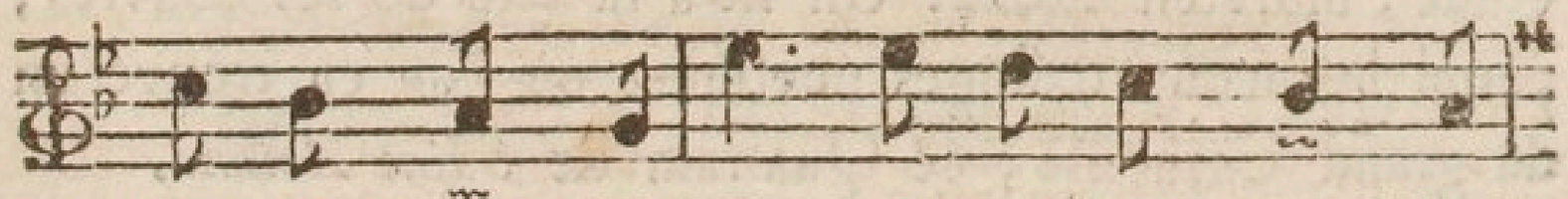

ten-dez, pour bleſſer, Attendez, pour bleſ-

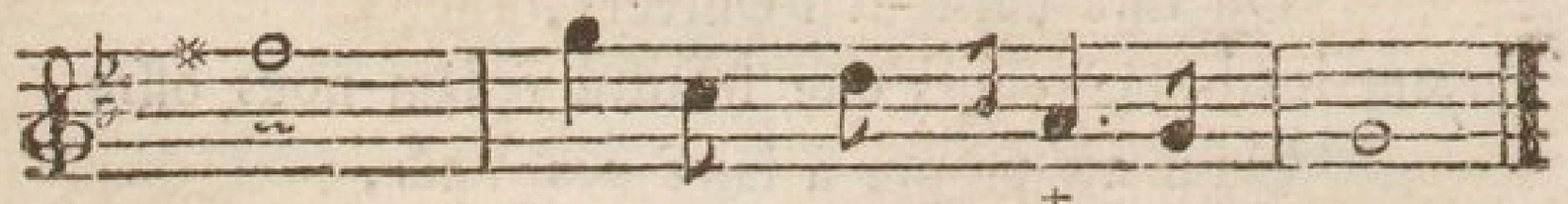

ſer, que vous ſa-chiez gué-rir.

XXV.

De Mtre. Adam.

Air : *Ton himeur eſt Cathereine.*

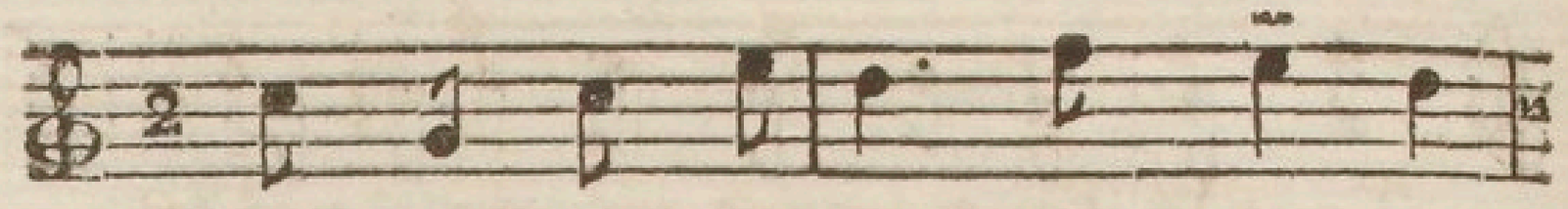

Que Phæbus gî-te dans l'Onde,

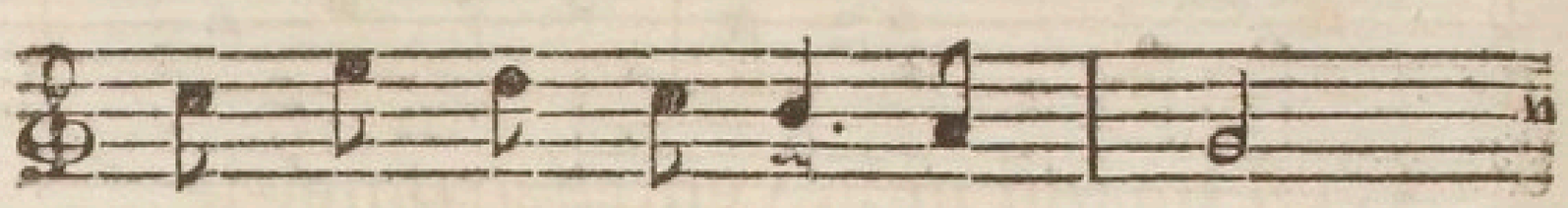

Ou là haut faſ-ſe ſon tour,

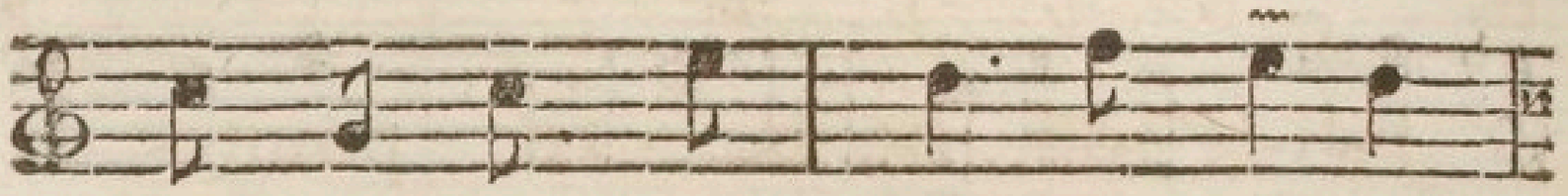

Je bois tou-jours à la ron-de,

---

(1) Mtre. *Adam* ſurnommé *Billaut*, de Nevers, Menuiſier de profeſſion : Poëte François ſans lettres & ſans étude, mort en 1662. On lit à la tête de ſes Œuvres, parmi beaucoup d'éloges poetiques où l'on en trouve un du grand Corneille, ce Quatrain de *Saint Amand.*

On dira par-tout l'Univers,
Voyant les beaux écrits que Maître Adam nous offre,
Qu'il eſt propre à faire des Vers,
Comme il eſt propre à faire un Coffre.

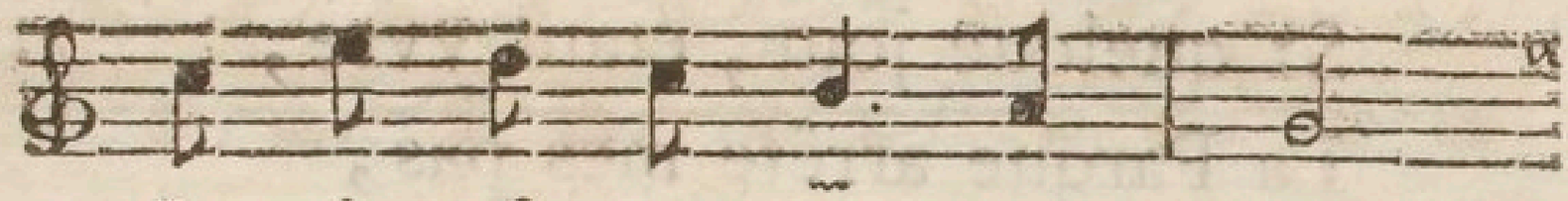

Le vin eſt tout mon a - mour.

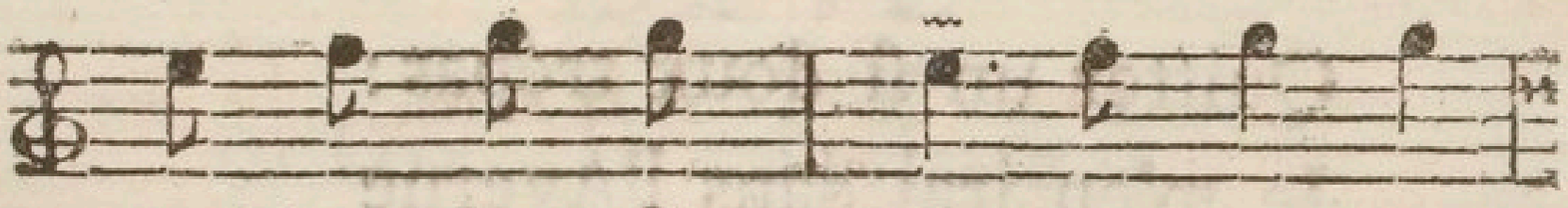

Soldat du fils de Se - me - le,

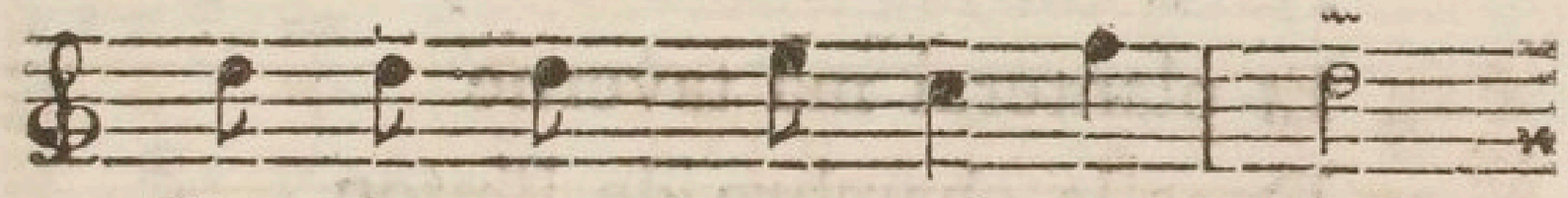

Tout le tour - ment qui me poinct,

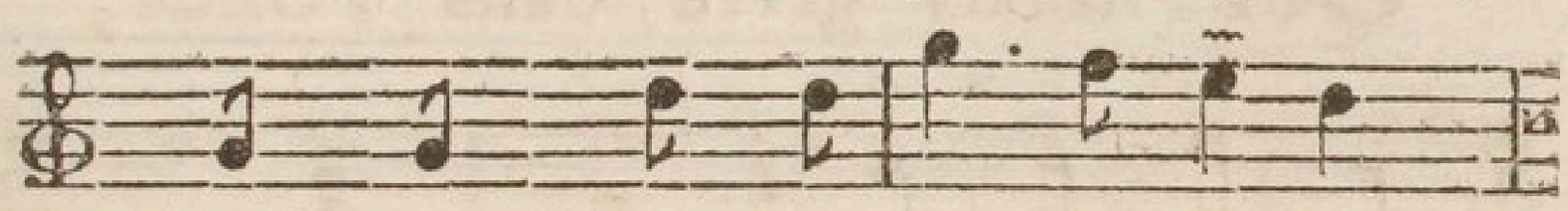

C'eſt quand mon ventre gromel-le,

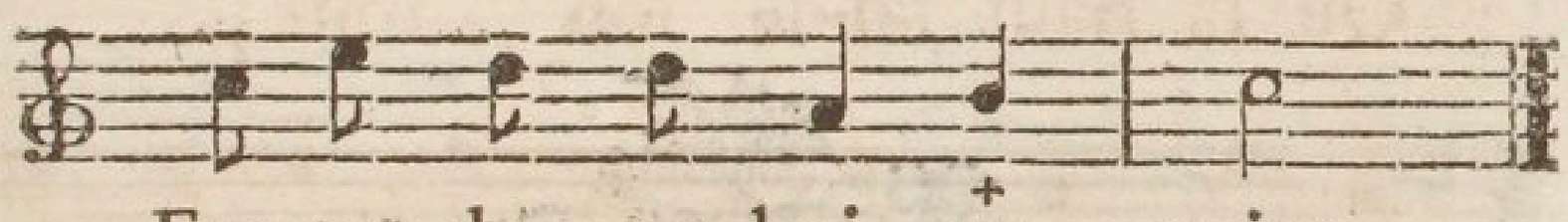

Fau-te de ne boi - re point.

AUSSI-TÔT que la lumiere
Vient redorer nos coteaux,
Pouſſé du deſir de boire
Je careſſe les tonneaux.
Ravy de revoir l'Aurore,
Le verre en main je lui dis:
Voy-tu donc plus, chez le More,
Que ſur mon nez, de rubis?

Si quelque jour, étant yvre,
La Parque arrête mes pas,
Je ne veux point, pour revivre,
Quitter un si doux trépas:
Je m'en irai dans l'Averne
Faire ennyvrer Alecton,
Et planterai ma taverne
Dans la chambre de Pluton.

XXVI.

De Marigny.

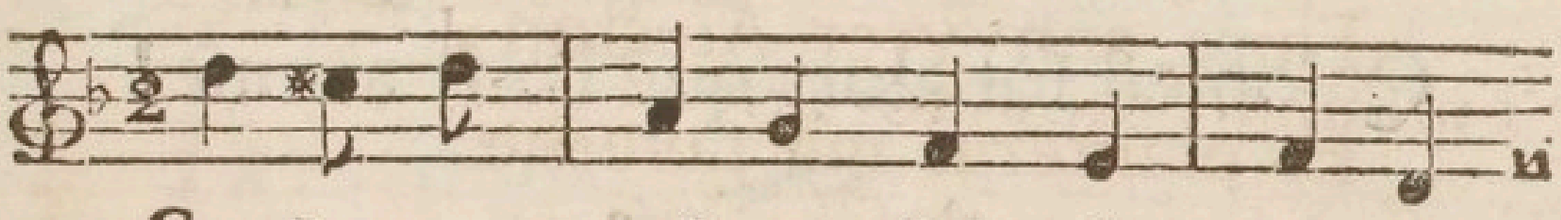

Si l'amour eſt un doux ſer - va - ge,

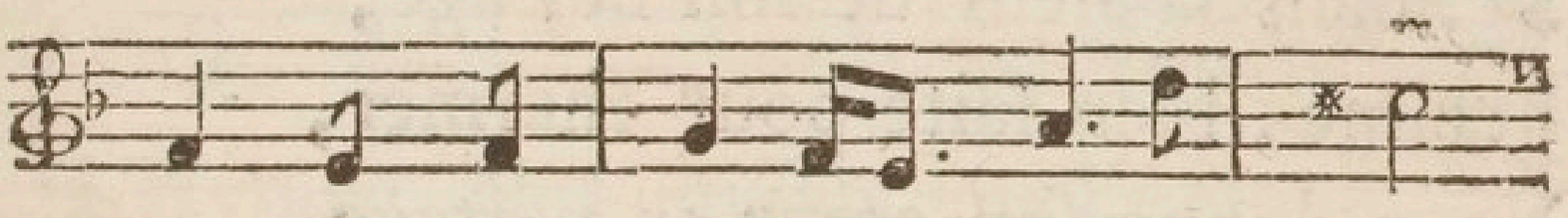

Si l'on ne peut trop eſ - ti - mer

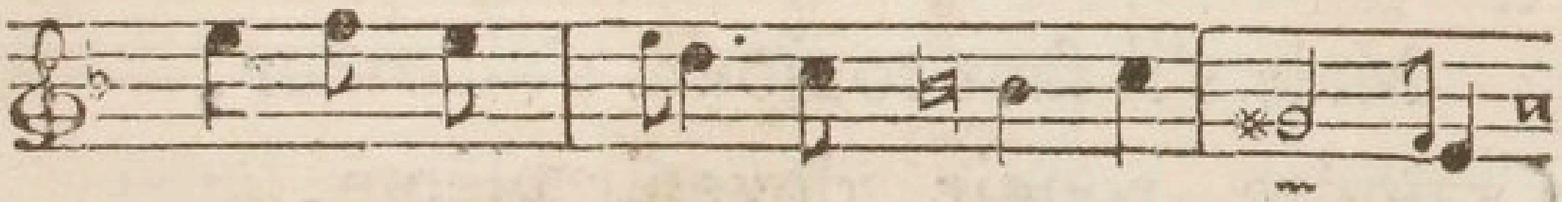

Les plaiſirs où l'a - mour en - ga - ge,

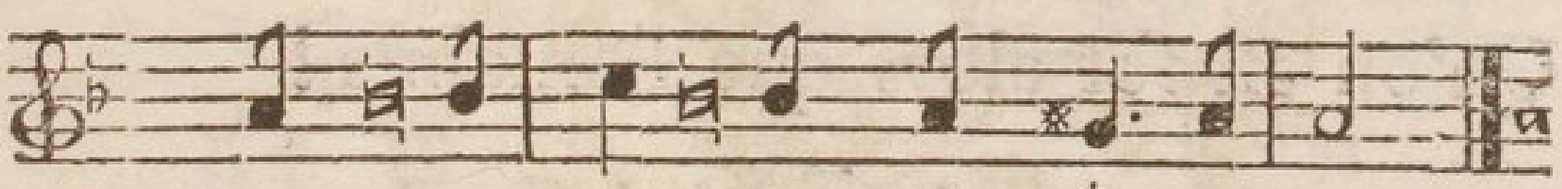

Qu'on eſt ſot de ne pas ai-mer !

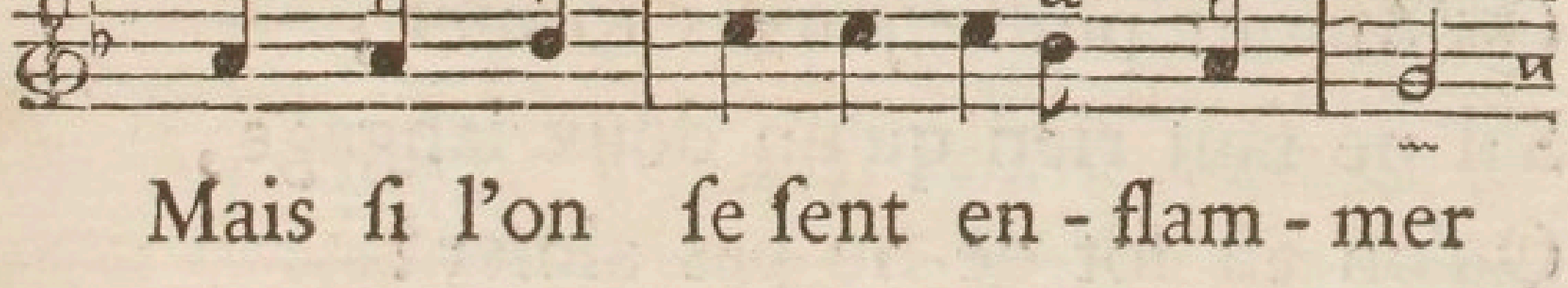

Mais ſi l'on ſe ſent en - flam - mer

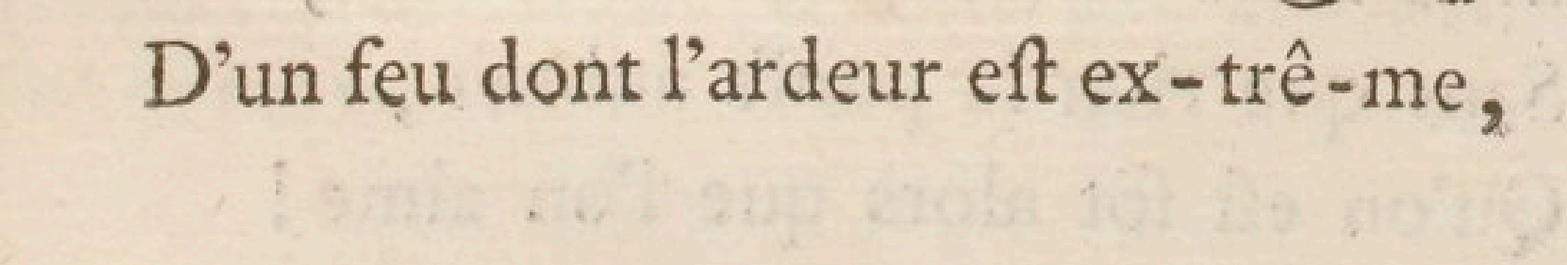

D'un feu dont l'ardeur eſt ex - trê - me,

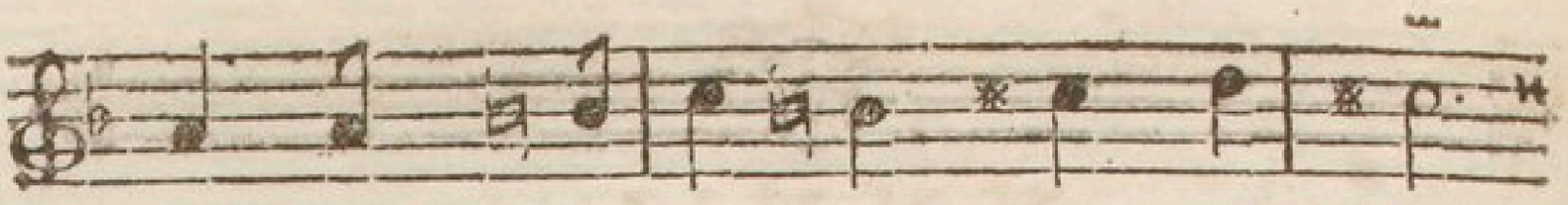

Et qu'on n'o-ſe pas l'ex-pri-mer,

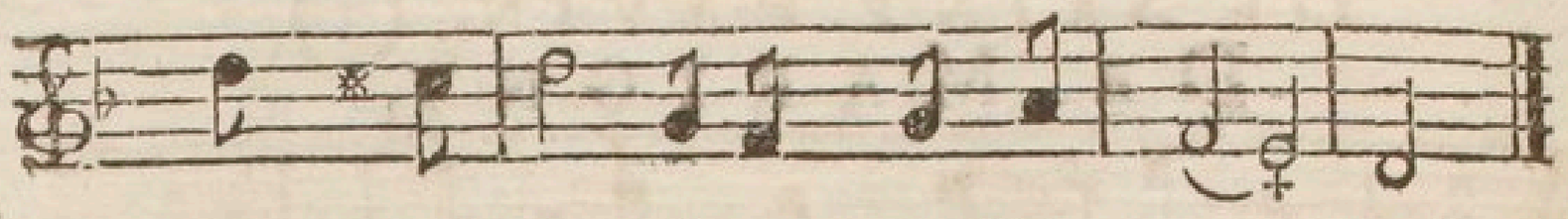

Qu'on eſt ſot alors que l'on ai-me!

Si, dans la fleur de ſon bel âge,
Femme, bien faite pour charmer,
Vous donne ſon cœur en partage,
Qu'on eſt ſot de ne pas aimer!
Mais s'il faut toujours s'allarmer,
Craindre, rougir, devenir blême,
Auſſi-tôt qu'on s'entend nommer,
Qu'on eſt ſot alors que l'on aime!

Pour complaire au plus beau viſage
Qu'Amour puiſſe jamais former,
S'il ne faut rien qu'un doux langage,
Qu'on eſt ſot de ne pas aimer!
Mais quand on ſe voit conſumer,
Si la belle eſt toujours de même,
Sans que rien la puiſſe animer,
Qu'on eſt ſot alors que l'on aime!

XXVII.

De Saint Pavin. (1)

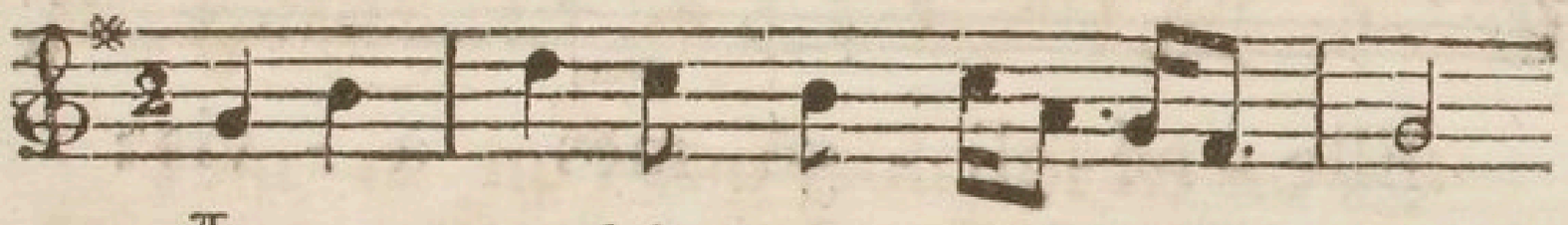

Iris tremble qu'au premier jour

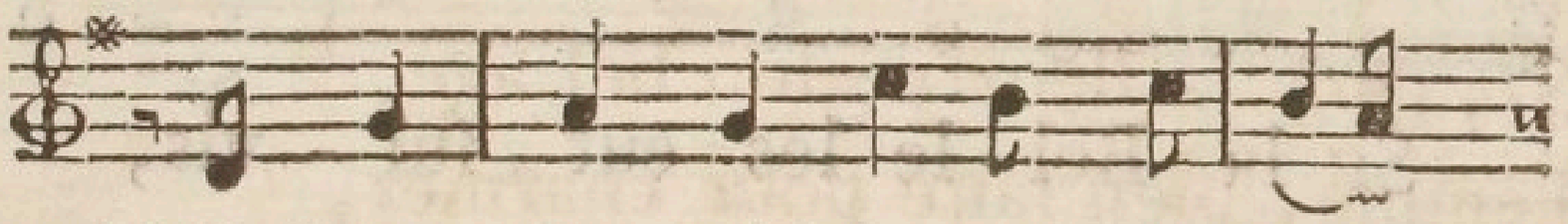

L'Hymen, plus puiſſant que l'Amour,

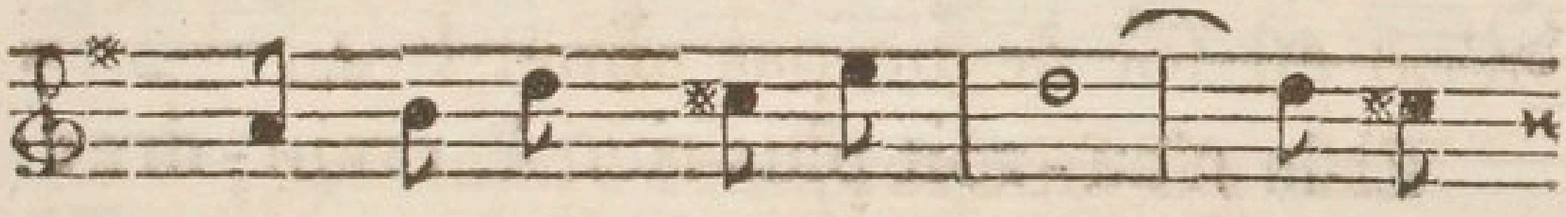

N'en-le-ve ſes tré-ſors, ſans

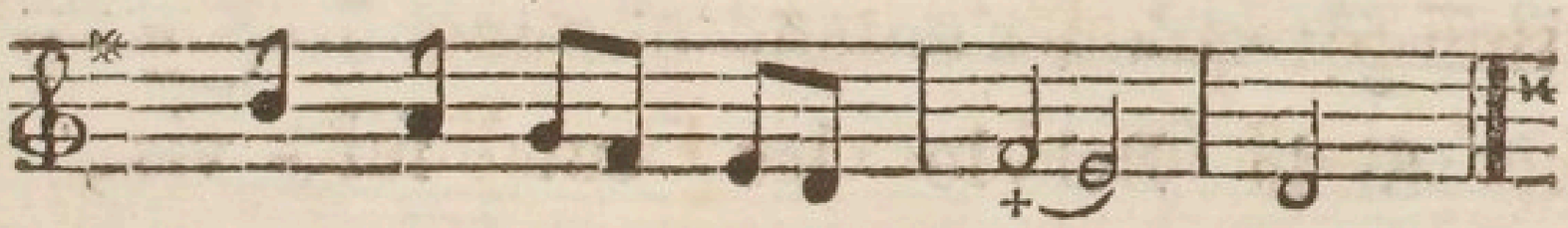

qu'elle o-ſe s'en plain-dre.

---

(1) Denis Sanguin de S. Pavin, fils d'un Préſident des Enquêtes, qui fut Prevôt des Marchands. Fait à peu près comme Scarron, il embraſſa l'état Eccléſiaſtique & poſſéda des bénéfices. Il avoit été diſciple du Poëte Théophile. C'étoit un homme de beaucoup d'eſprit, dont le grand Condé aimoit l'entretien, & qu'il alloit voir à Livry. Ses Poéſies ont de la naïveté, & ſouvent de la délicateſſe. Mort en 1670.

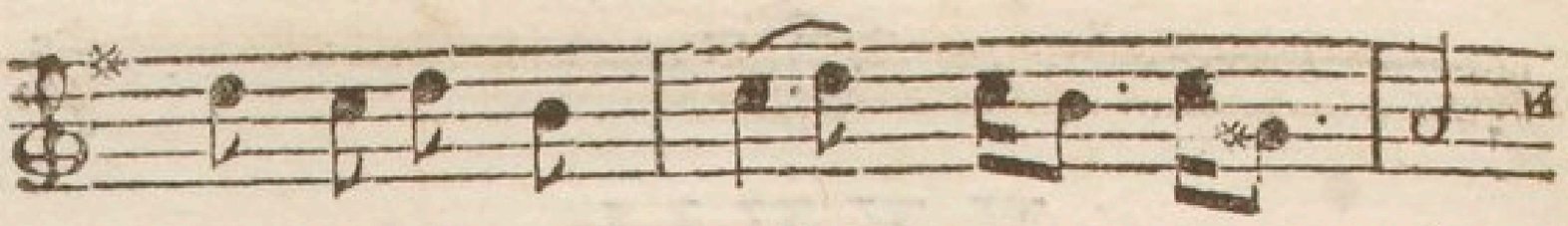

Elle a né-gli - gé mes a - vis,

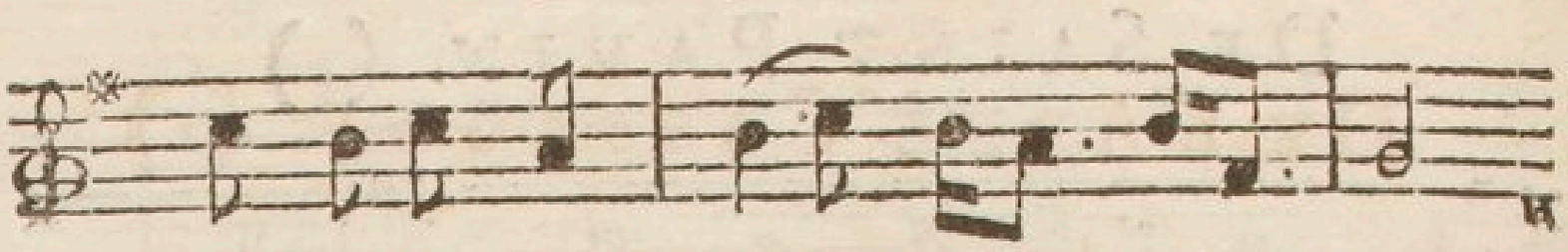

Elle a né-gli - gé mes a - vis:

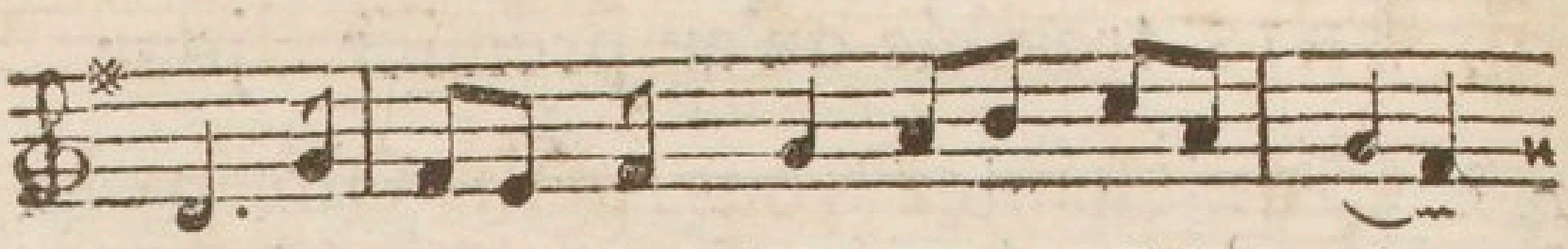

Si la Bel-le les eut ſui - vis,

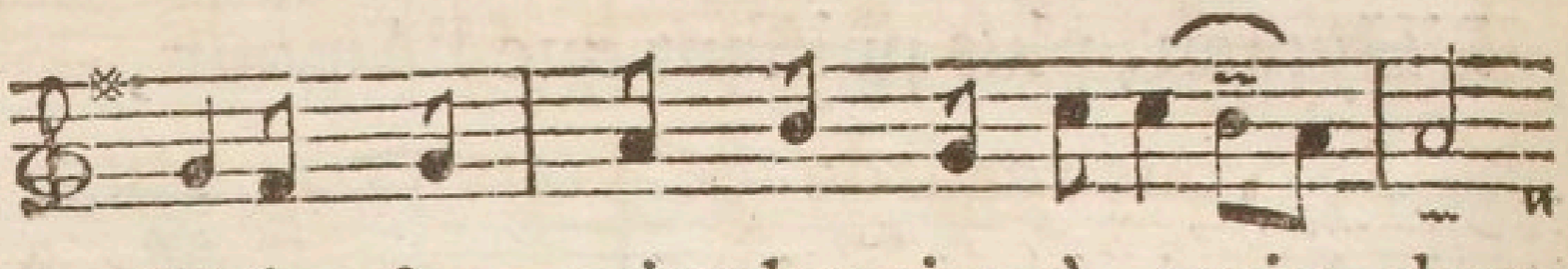

El-le n'au-roit plus rien à crain-dre:

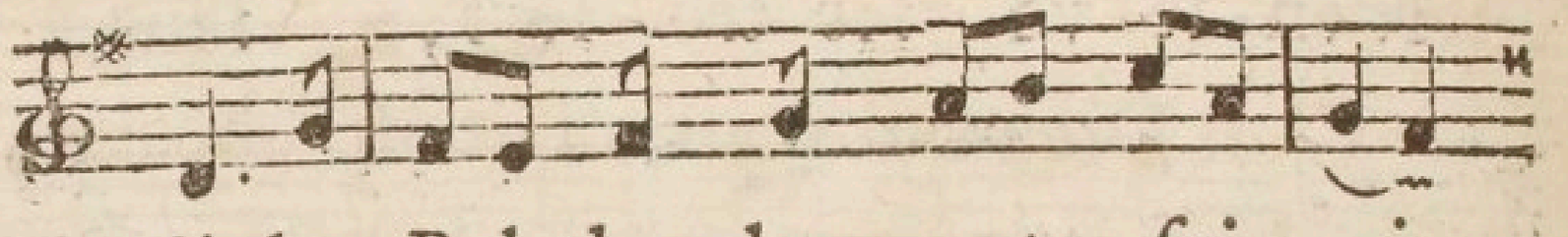

Si la Bel-le les eut ſui - vis,

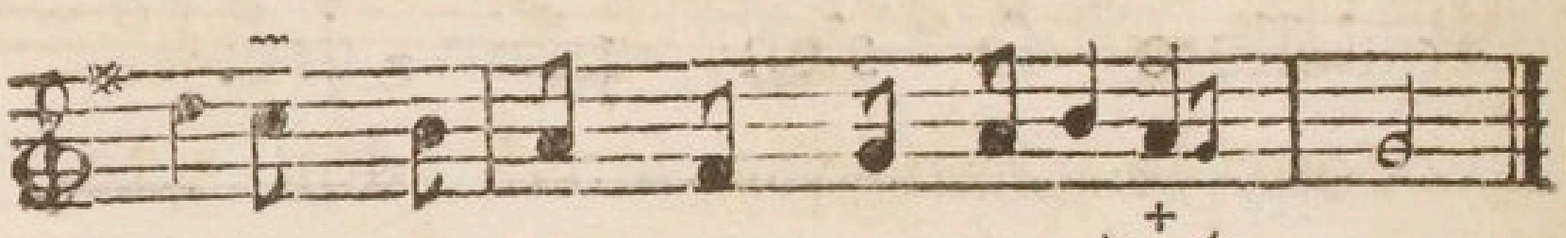

Elle n'auroit plus rien à crain - dre.

XXVIII.

De l'Abbé Cassagne. (1)

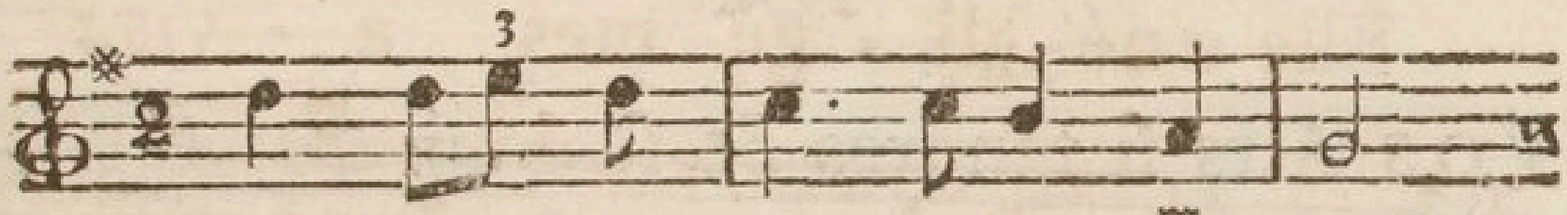

Que chantez vous, petits Oiseaux ?

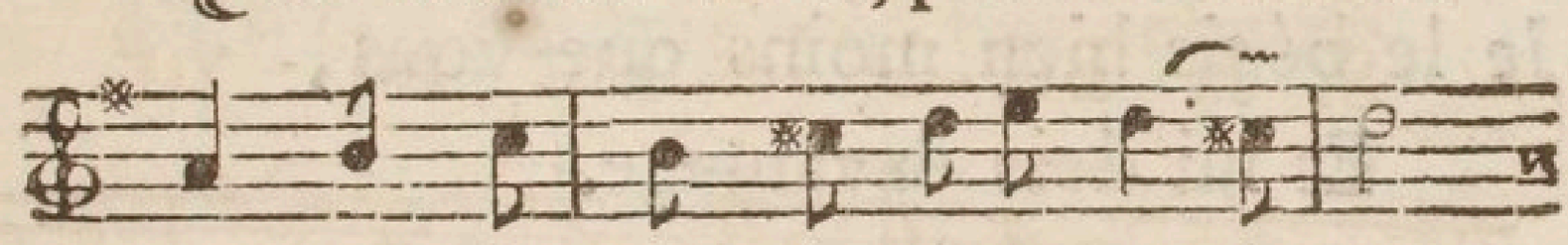

Je vous regarde & vous écou-te :

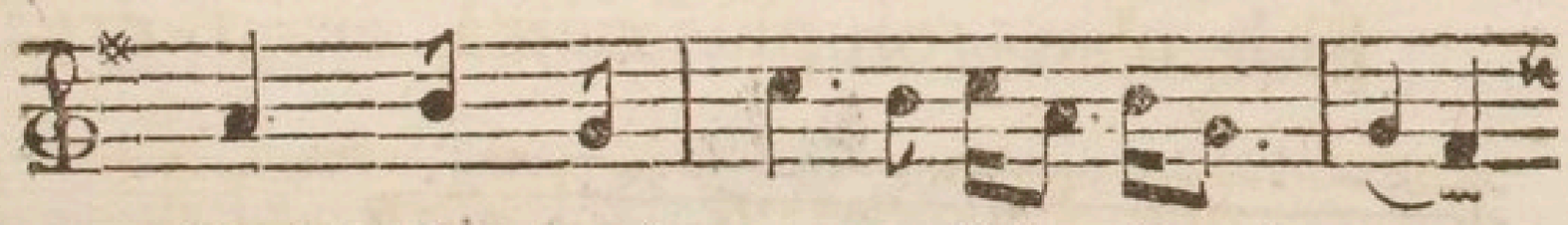

C'est Dieu qui vous a fait si beaux,

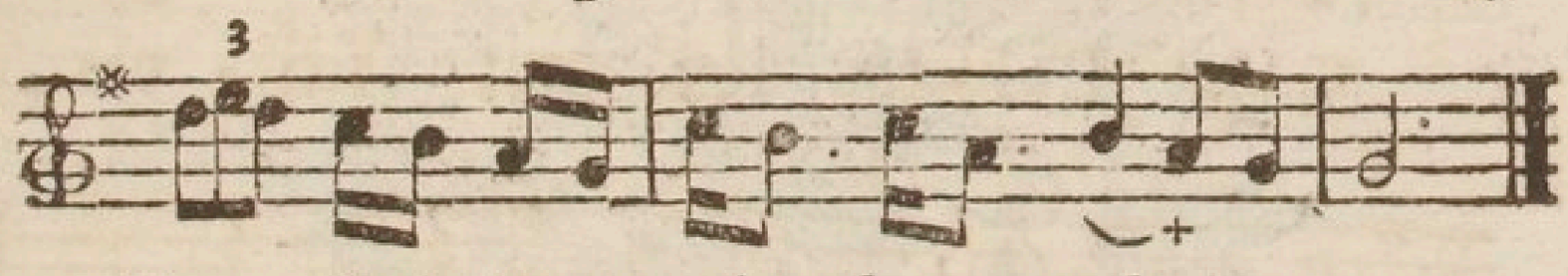

Vous le chan-tés sans dou-te.

---

(1) Jacques Cassagne, de l'Académie Françoise, qui prêcha, fit des vers, & fut Garde de la Bibliothéque du Roi. C'est le même que Boileau a si maltraité, quoiqu'il ne manquât point de talent, comme on le voit par ce Cantique, & par plusieurs autres Ouvrages en prose & en vers de cet Ecrivain. Mort en 1679.

SON nom vous anime en ces bois,
Vous n'en célébrés jamais d'autre :
Faut-il que mon ingrate voix
N'imite pas la vôtre !

VOS Airs si tendres & si doux
Lui rendent tous les jours hommage :
Je le bénis bien moins que vous,
Et lui dois davantage.

XXIX.

De la Sabliere (1)

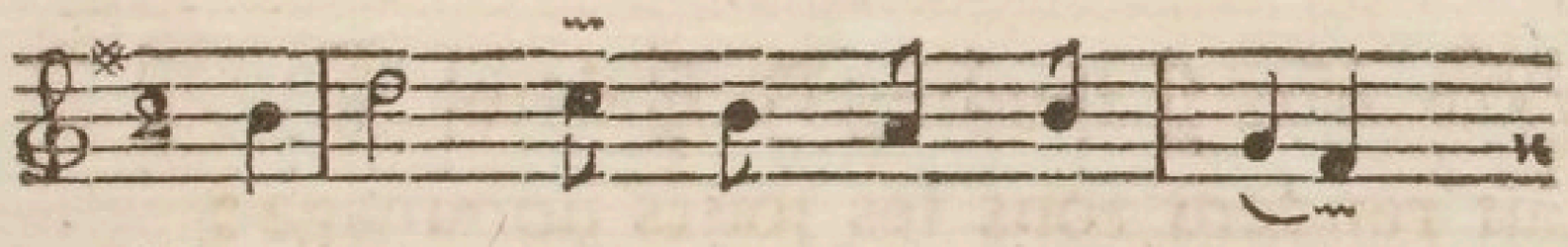

Philis, puiſque vo-tre cœur

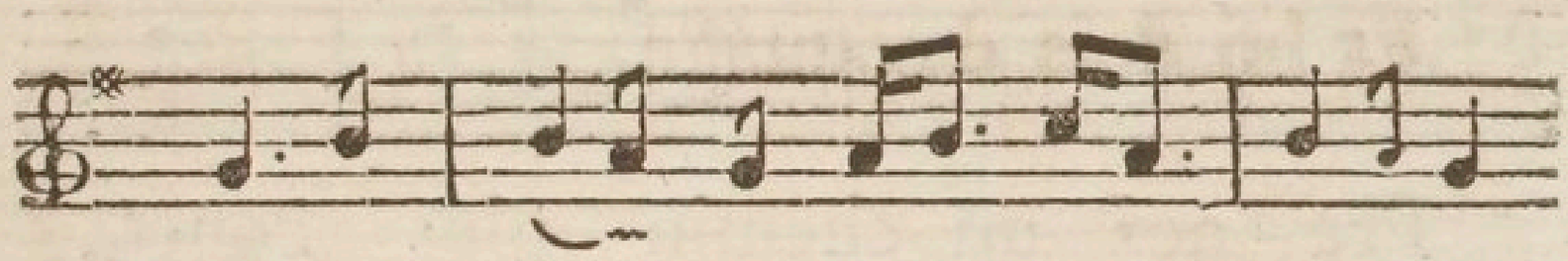

A tout au-tre me pré-fere,

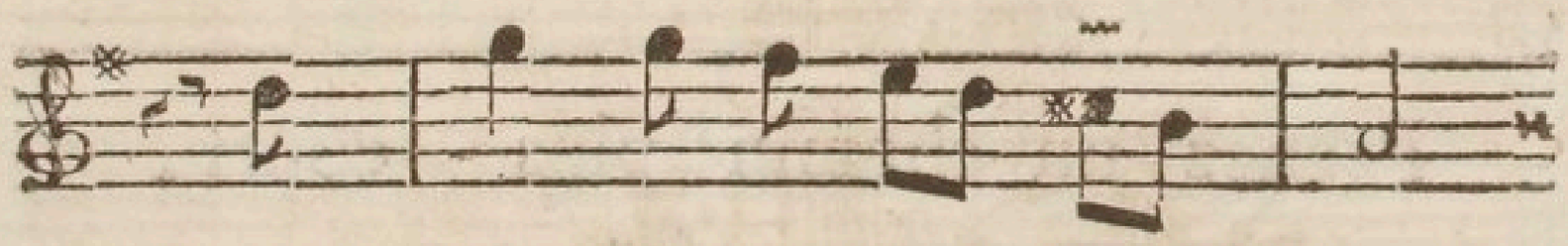

D'où vient que no-tre bon-heur

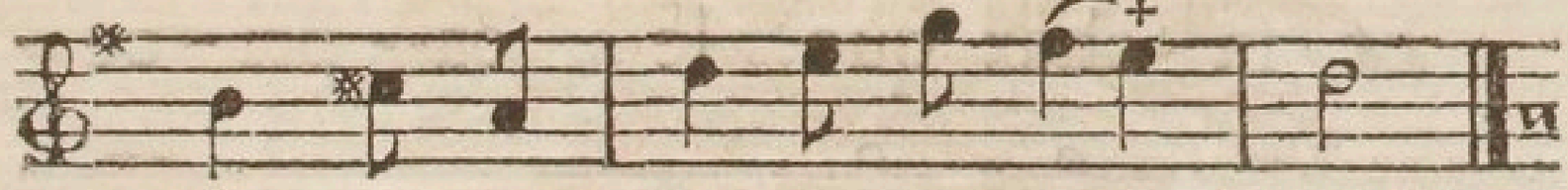

De jour en jour ſe dif-fe-re?

---

(1) Antoine de Rambouillet de la Sabliere, dont on a un petit volume de Madrigaux remplis de délicateſſe & d'eſprit. Mort en 1680.

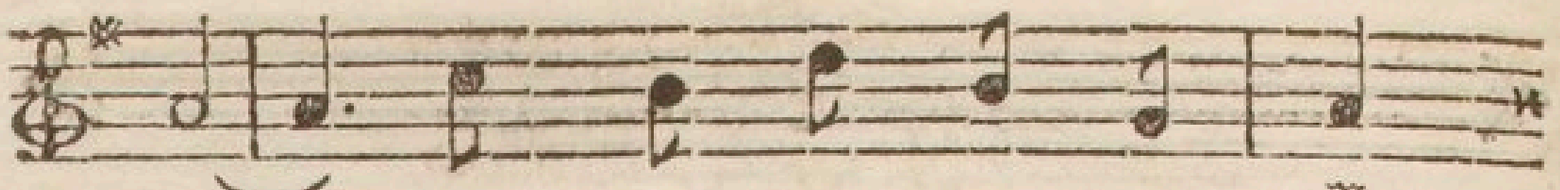

Ah ! pour vous dé - ter - mi - ner,

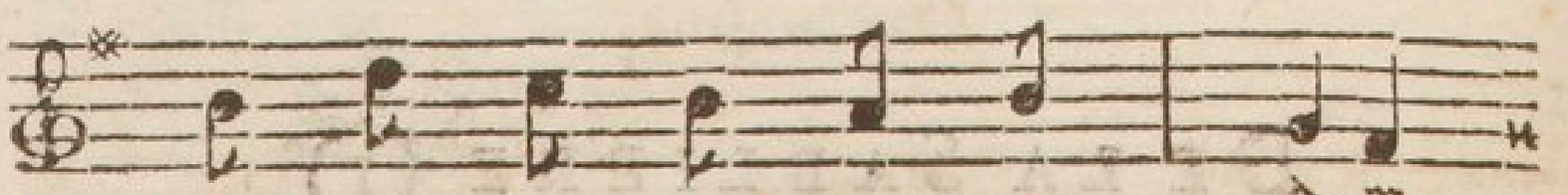

Faut - il tant e - xa - mi - ner

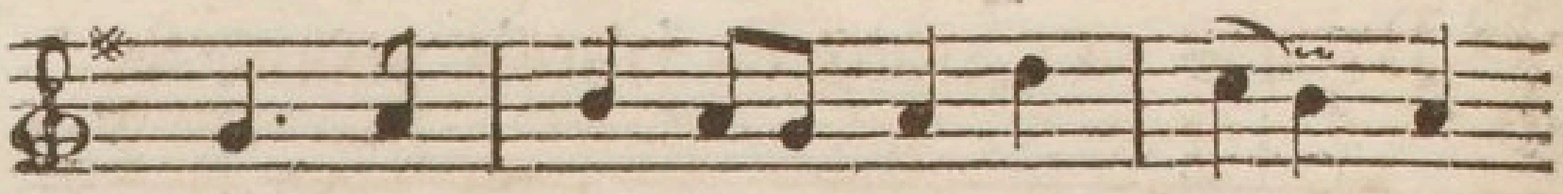

Le mé - rite & le ſer - vi - ce ?

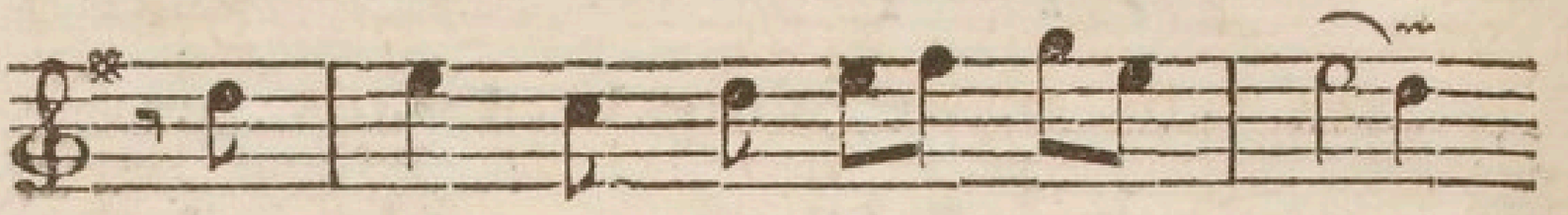

Pre - nez un chemin plus court,

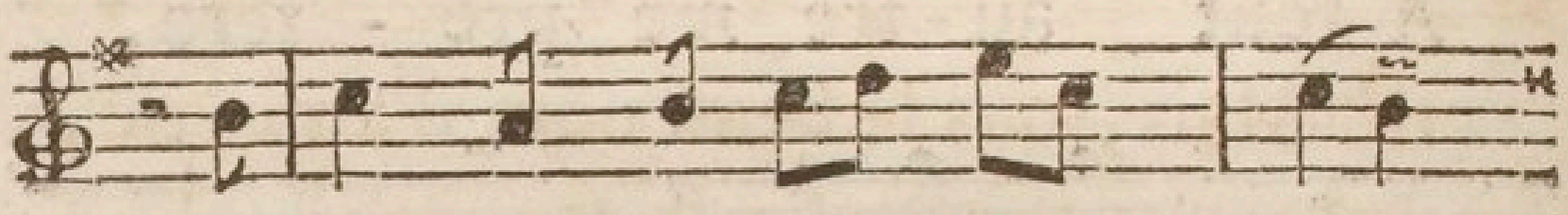

Prenez un chemin plus court,

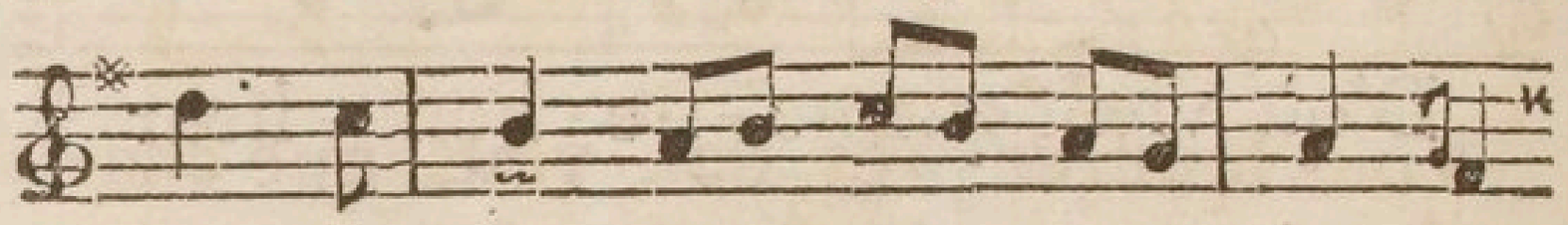

Et ſa - chez que le ca - pri - ce

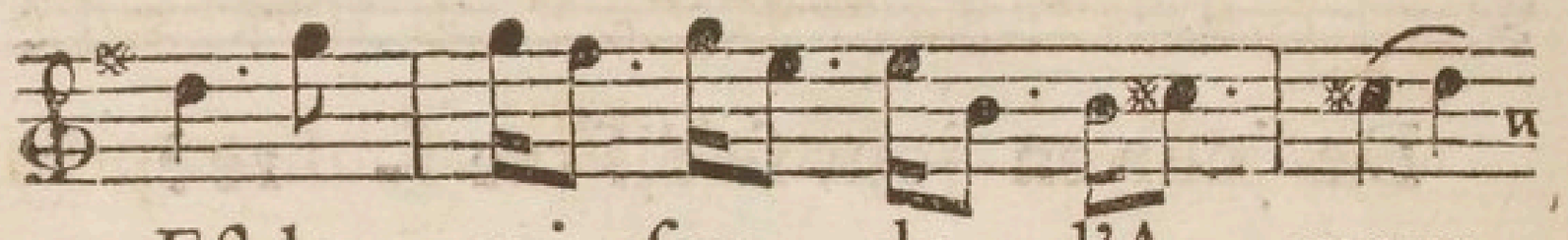

Eſt la rai - ſon de l'A - mour,

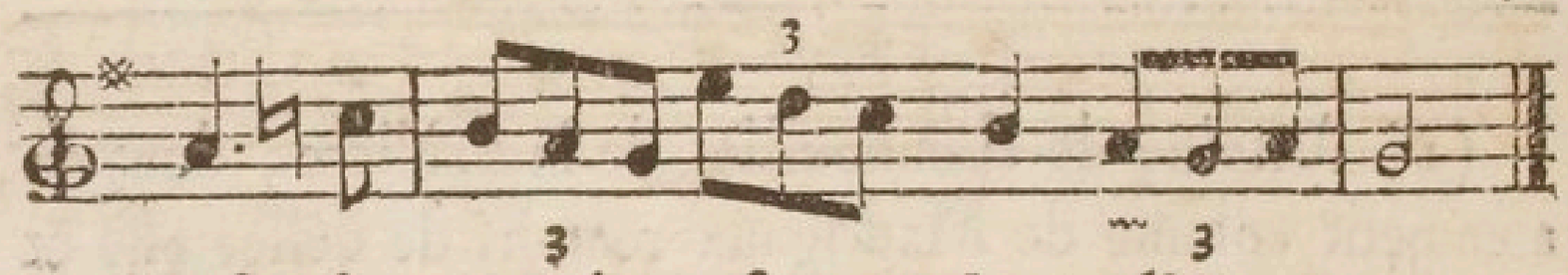

Eſt la rai - ſon de l'A-mour.

XXX.

Du même.

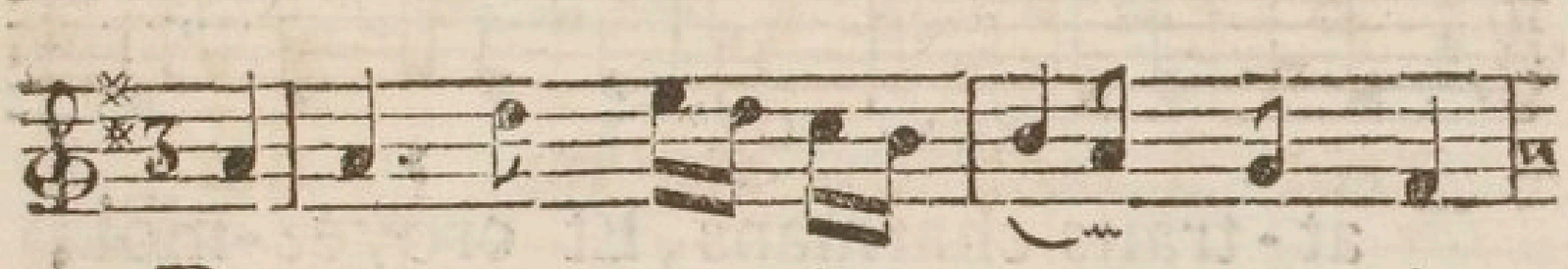

BELI-SE, pour l'a-mour vous ê-

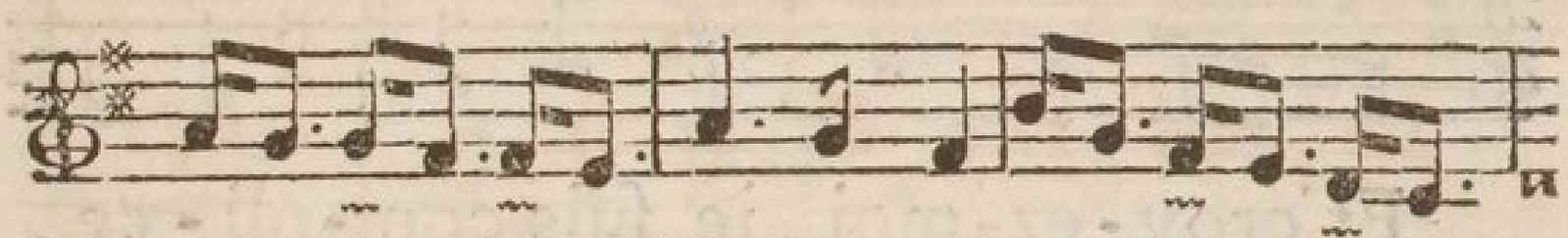

tes ſans pi-tié, vous êtes ſans pi-

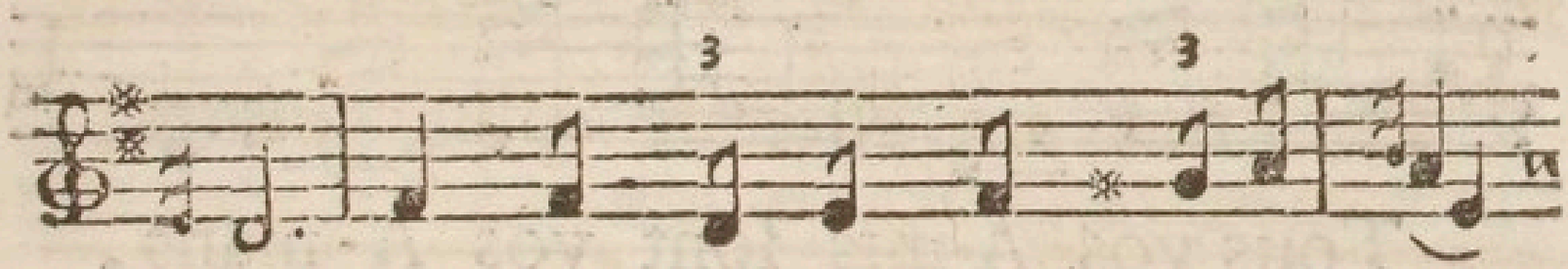

tié: Mais, ſous le beau nom d'ami- tié,

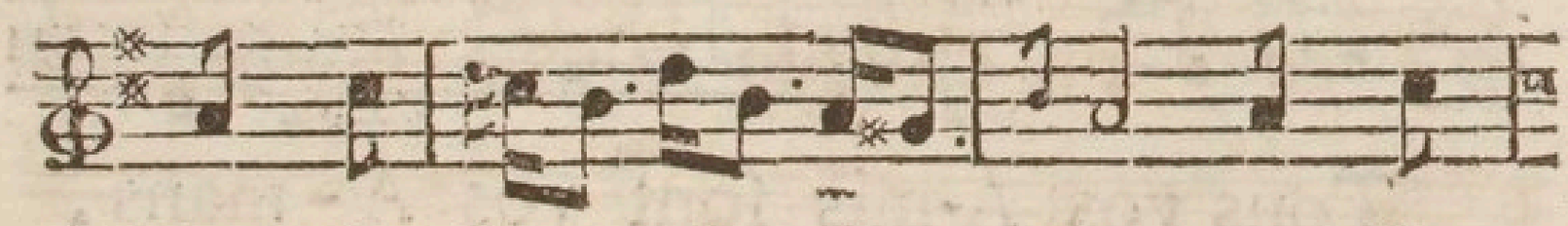

Vous ſouffrez près de vous que cha-

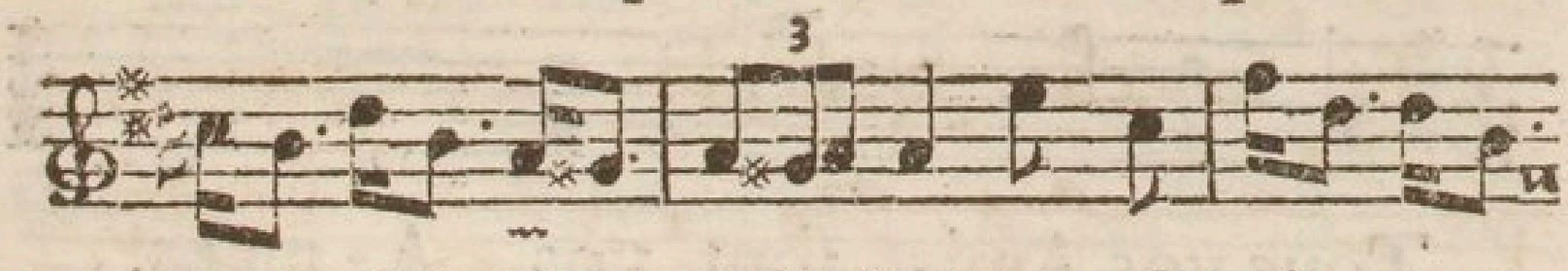

cun s'é - ta - bliſ-ſe, Vous ſouffrez près

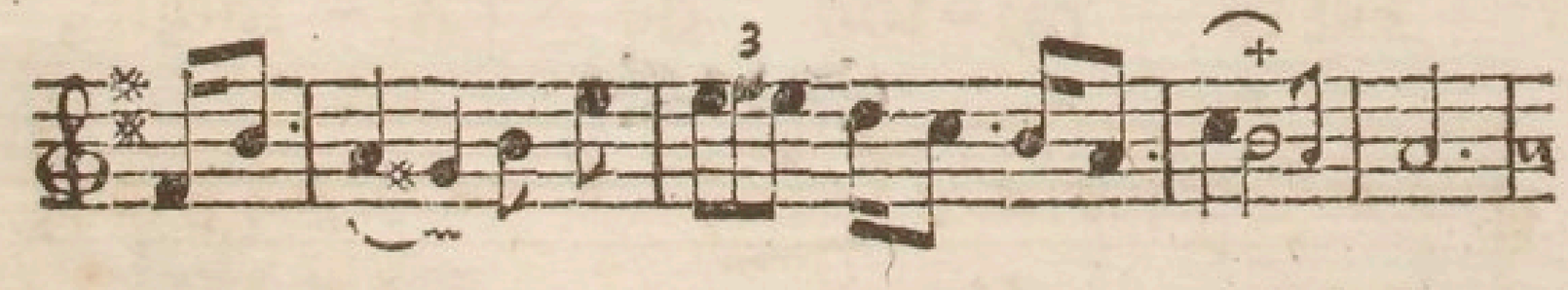

de vous que chacun s'é - ta - bliſ - ſe.

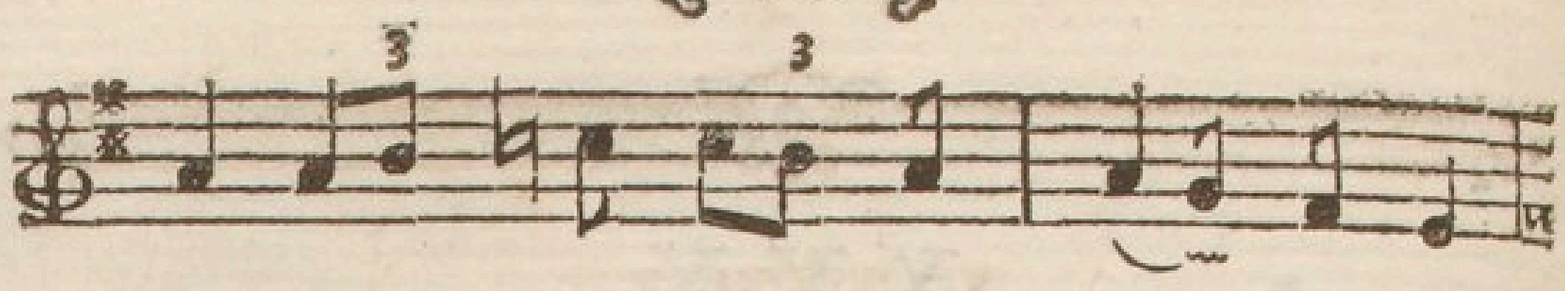

Con-noiſ-ſez mieux l'ef - fet de vos

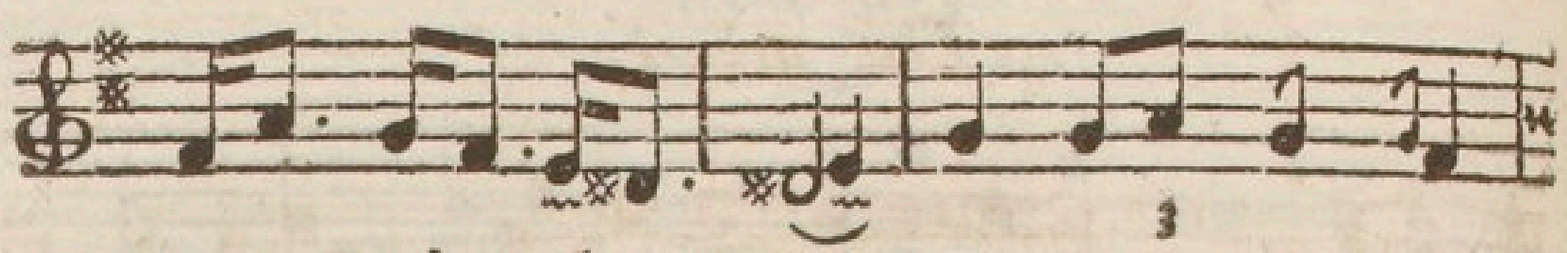

at-traits charmans, Et croyez-moi,

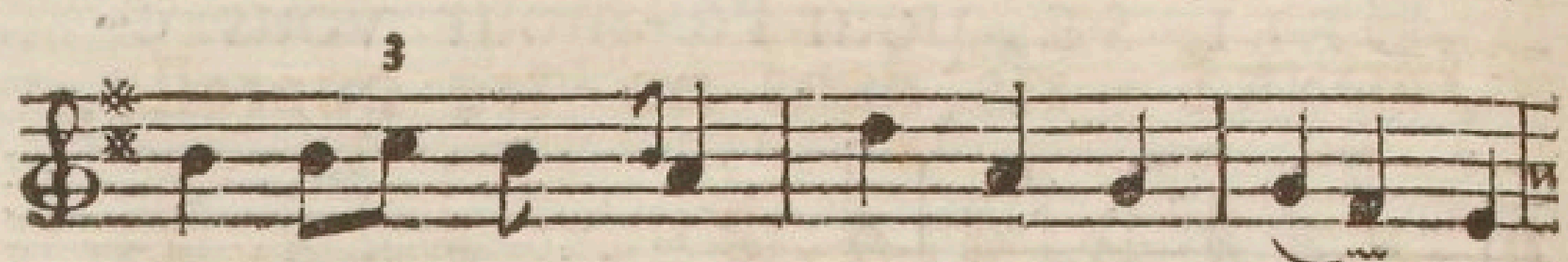

Et croy-ez-moi, je ſuis com-pli-ce,

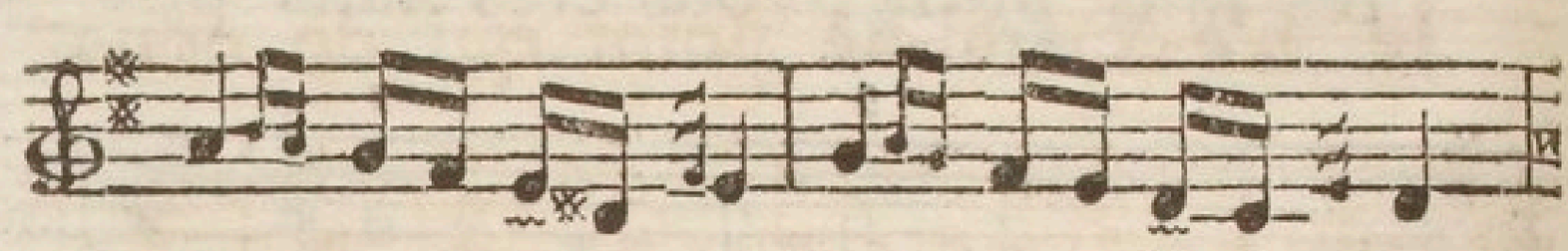

Tous vos A-mis ſont vos A-mans,

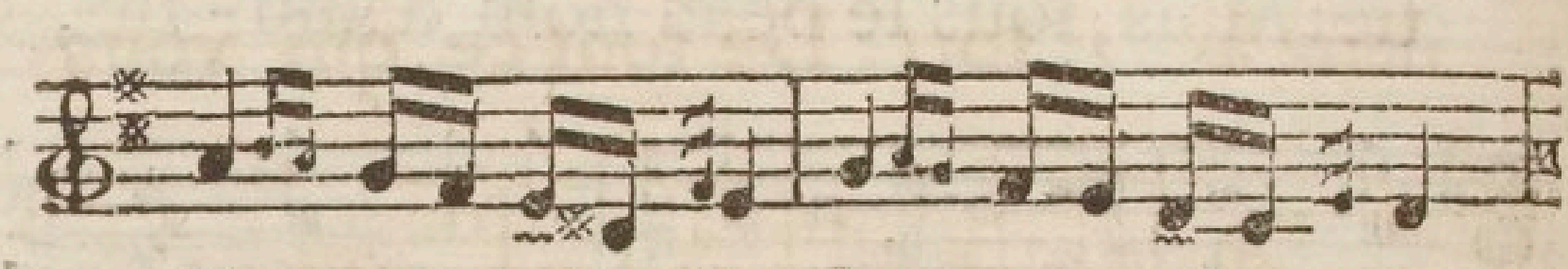

Tous vos A-mis ſont vos A-mans,

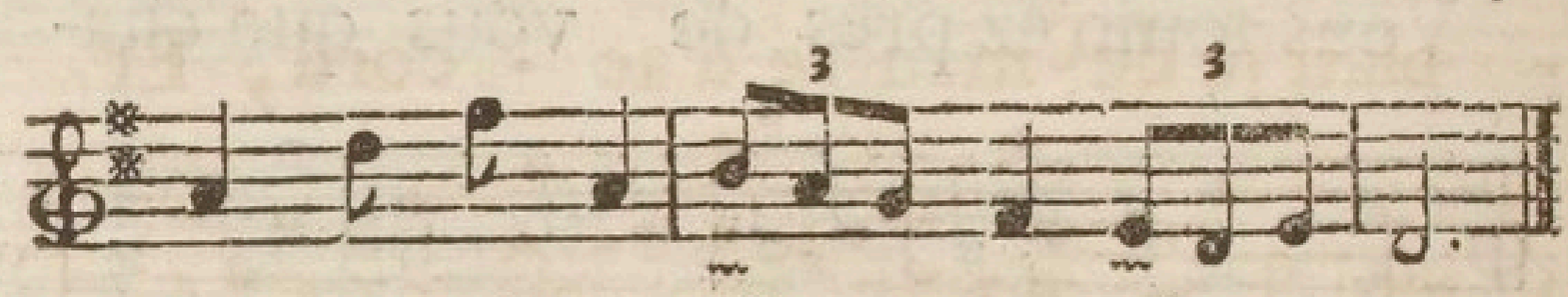

Tous vos Amis ſont vos A-mans.

XXXI.

Du même.

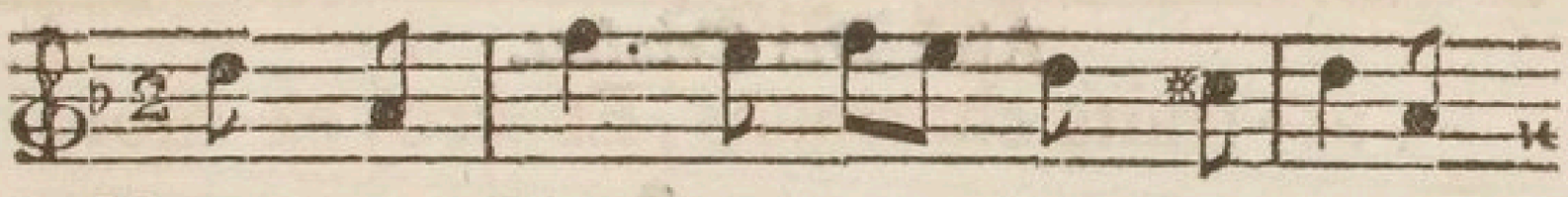

JEUNE I - ris, dans no-tre querelle,

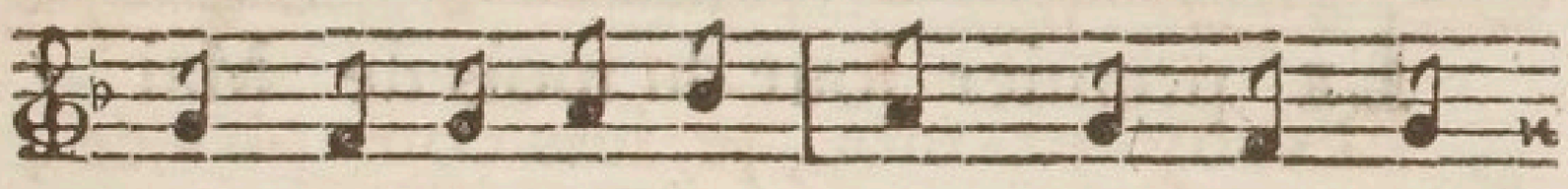

Je n'e-xa-mi-ne point qui de nous

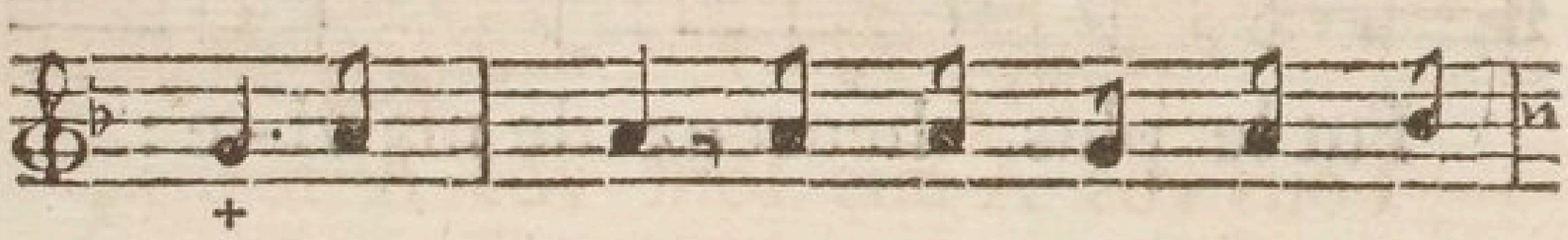

deux à tort : De tout ce qui vous

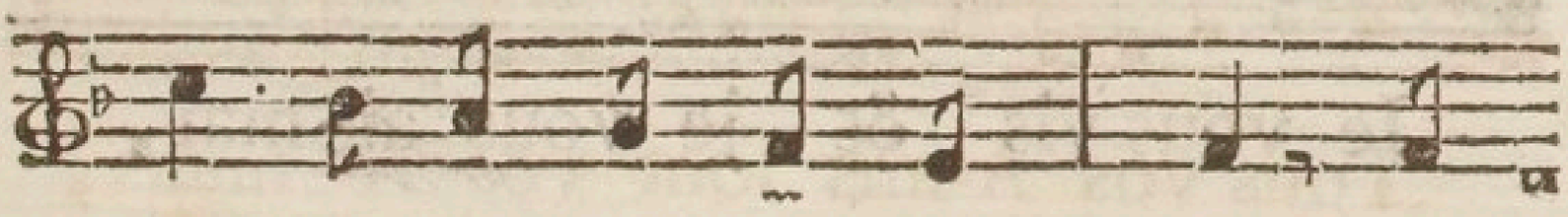

plaît je de-meu-re d'ac - cord, Et

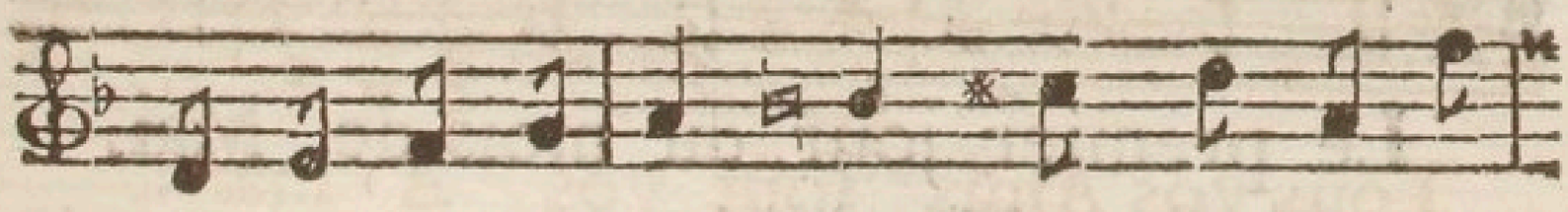

vous a-vez raiſon, puiſ-que vous êtes

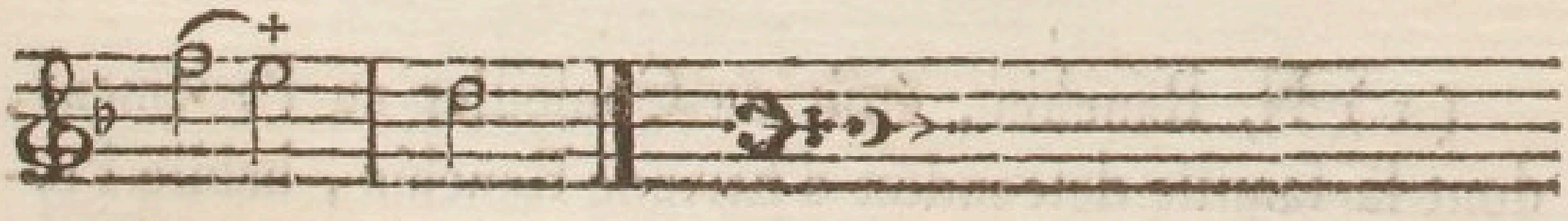

bel - le.

XXXII.

De Ranchin. (1)

Air : *Des Triolets.*

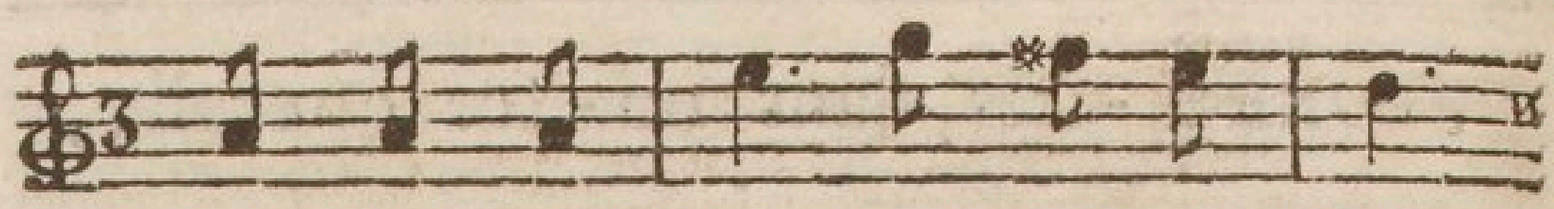

Le premier jour du mois de Mai

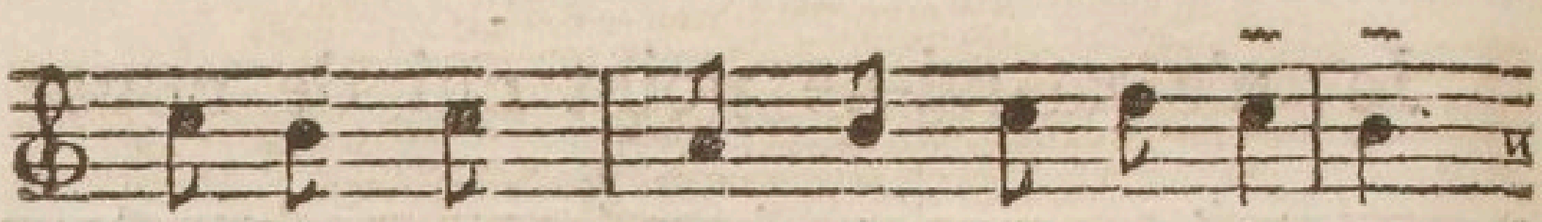

Fut le plus heureux de ma vi-e :

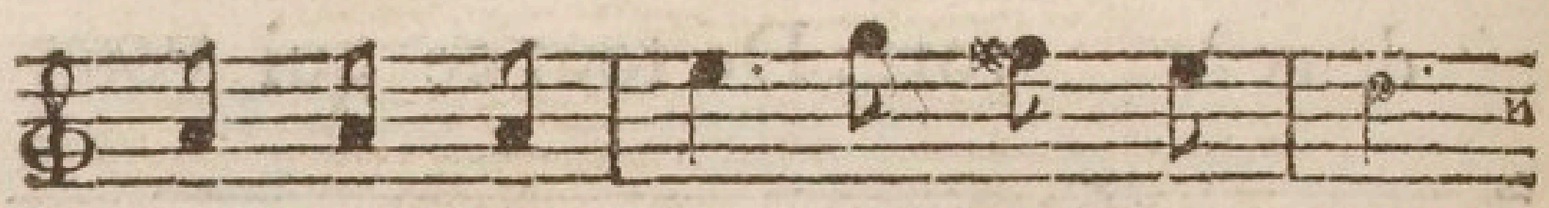

Je vous vis & je vous ai-mai,

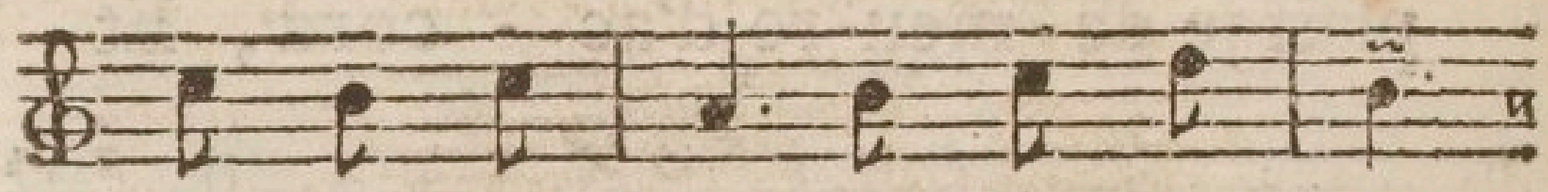

Le premier jour du mois de Mai.

---

(1) N. Ranchin, étoit un Conseiller au Parlement, dont la famille descendoit d'Etienne Ranchin, habile Professeur de Droit, en l'Université de Montpellier, dans le 16e. siécle.

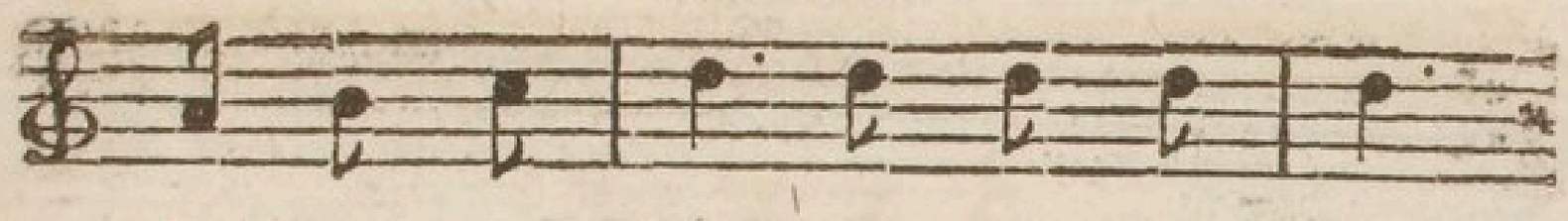

Le beau def-ſein que je for-mai!

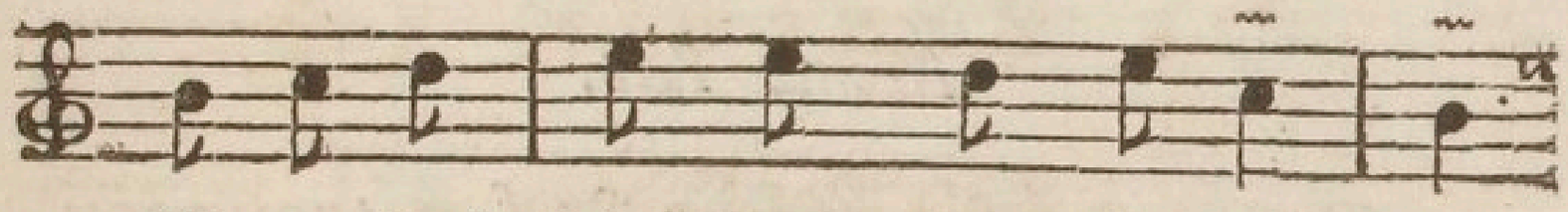

Si ce def-ſein vous plût, Sil-vi - e,

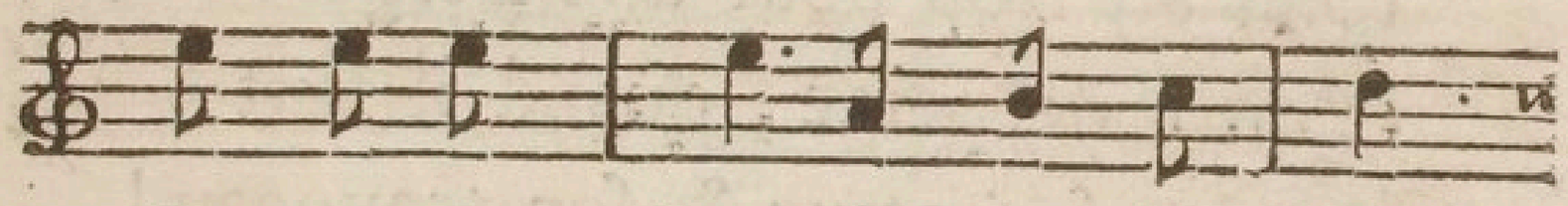

Le premier jour du mois de Mai

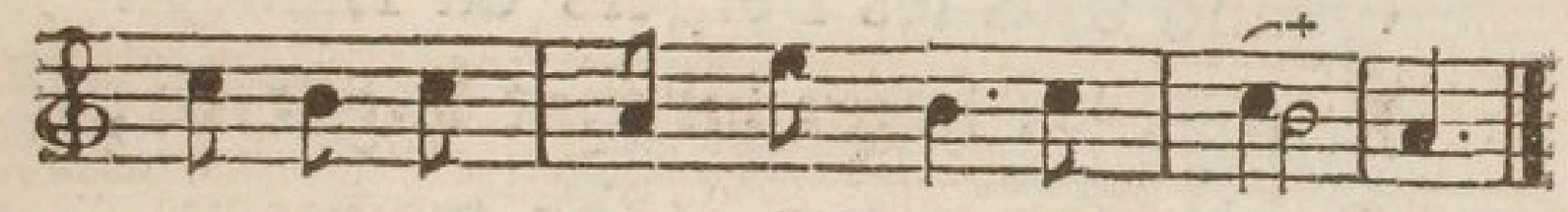

Fut le plus heureux de ma vi - e.

XXXIII.

Même Air.

GARDER ſon cœur & ſon troupeau,
Ç'en eſt trop pour une Bergere :
Q'on a de peine, quand il faut
Garder ſon cœur & ſon troupeau !
Quand tous les Bergers du Hameau
Et tous les loups lui font la guerre,
Garder ſon cœur & ſon troupeau,
Ç'en eſt trop pour une Bergere.

XXXIV.

De l'Abbé Cotin. (1)

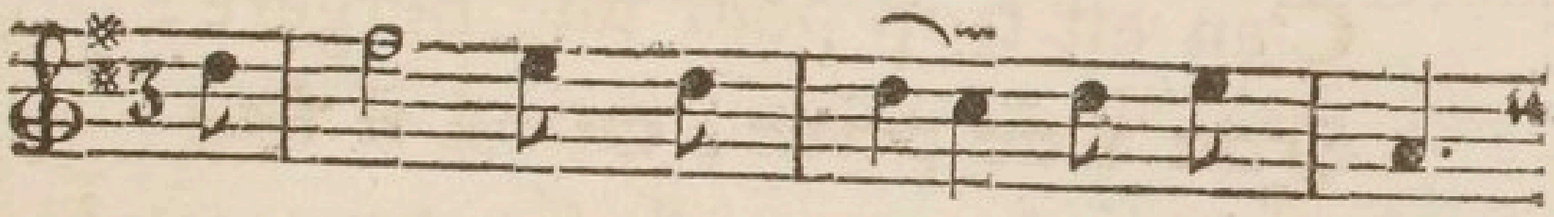

(1) Charles Cotin, ſi vilipendé par Boileau, n'étoit pas ſans mérite. Il ſçavoit beaucoup & ne manquoit pas d'eſprit ; mais livré au mauvais goût qui regnoit encore au milieu du 17e. ſiécle, il n'en avoit pas aſſez lui-même pour s'en préſerver. Ce couplet, qu'il ſembleroit avoir fait par hazard, eſt digne de Quinault ou d'Anacréon. Il étoit Aumonier du Roi, & de l'Académie Françoiſe. Mort en 1682.

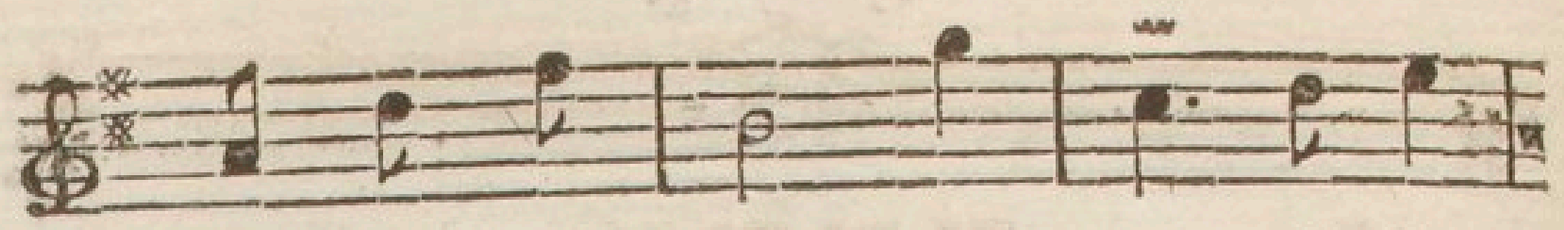

l'Amour & moi : L'A-mour étoit

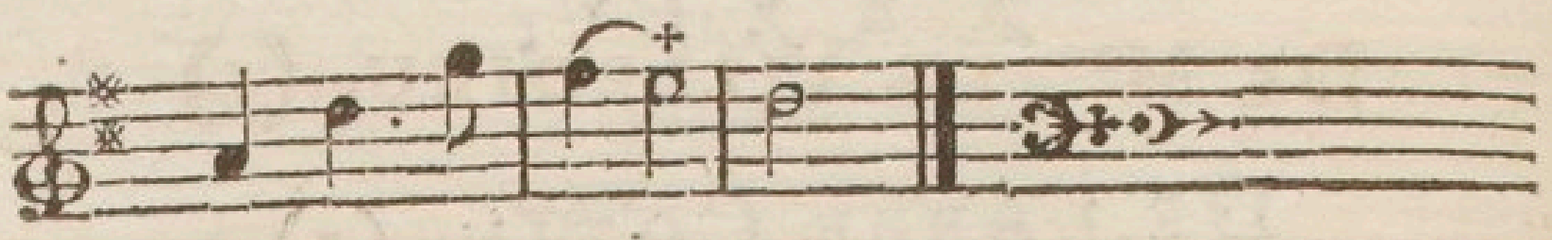

d'in-tel-li-gen-ce.

XXXV.

De Mme. de Villedieu. (1)

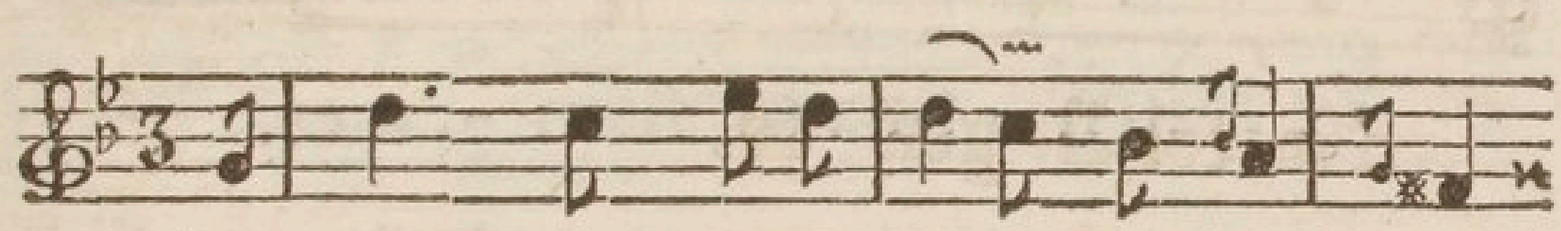

Amour, vous n'êtes pas en-co - re

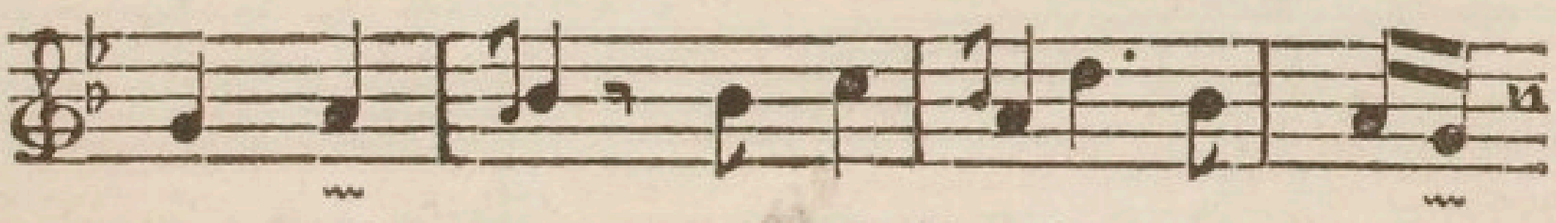

mon vainqueur; Mais hélas! je vous crains,

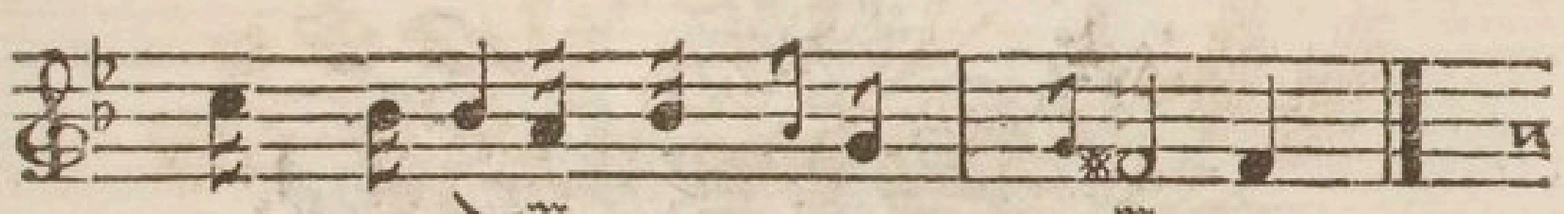

doux ti-ran de nos a-mes;

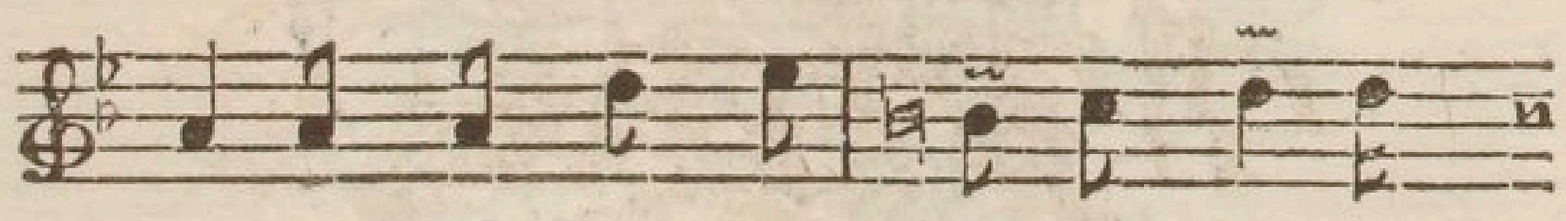

Et lorſque vous met-tez la crainte

---

(1) Marie-Catherine Desjardins de Villedieu, auteur d'un grand nombre de Romans fort connus, morte en 1683. Sa galanterie n'étoit pas toute en ſpéculation, & ſi elle peignoit bien la tendreſſe, elle ſçavoit auſſi l'inſpirer & la ſentir. Ainſi nos goûts ou les objets dont nous occupons notre eſprit coulent dans nos mœurs.

Sic abeunt ſtudia in mores. Ovid.

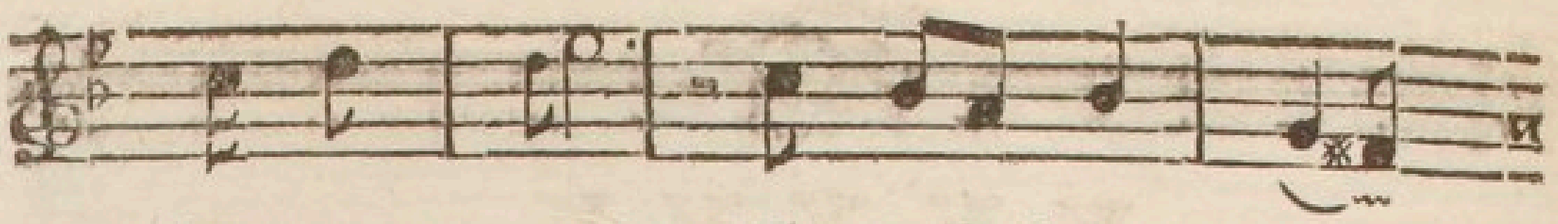

dans un cœur, Il eſt bien près

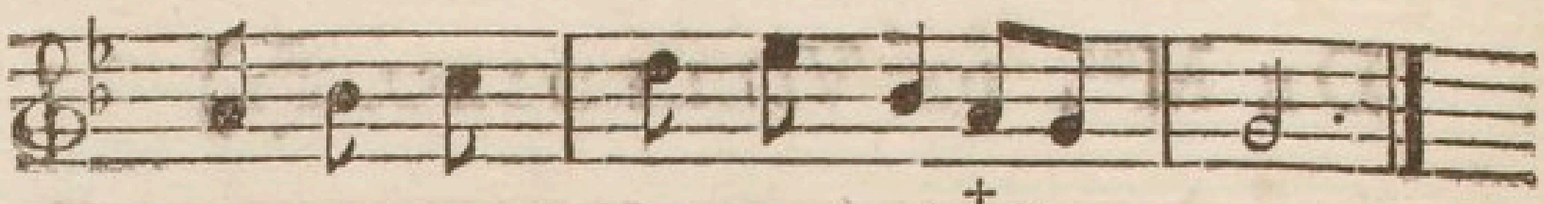

de reſſen - tir vos flam - mes.

XXXVI.

De la même.

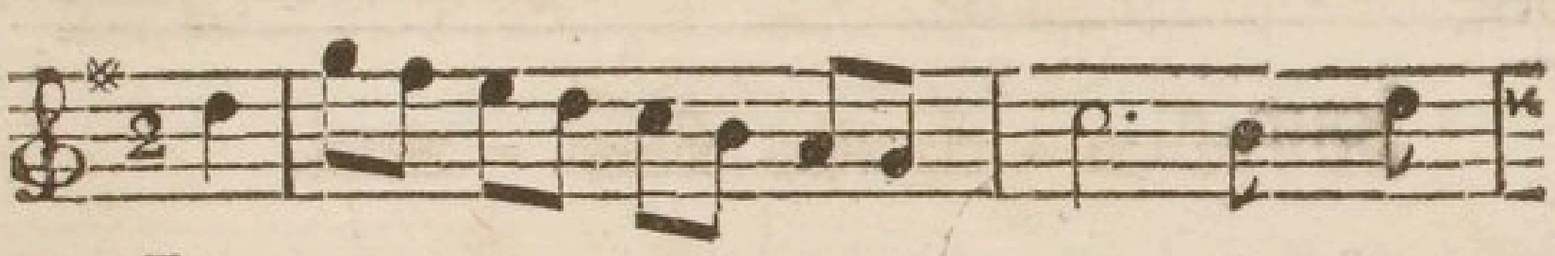

LA nuit fut de tout tems fa - vo-

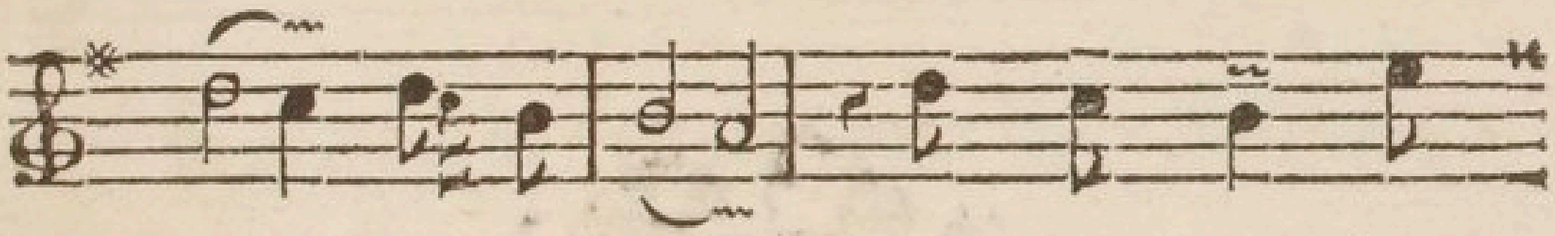

rable à l'amour : Que des jours les

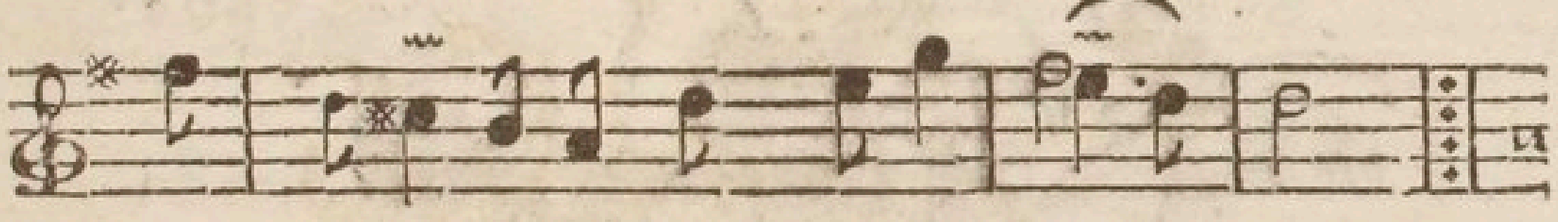

plus beaux elle ſoit triom-phan - te!

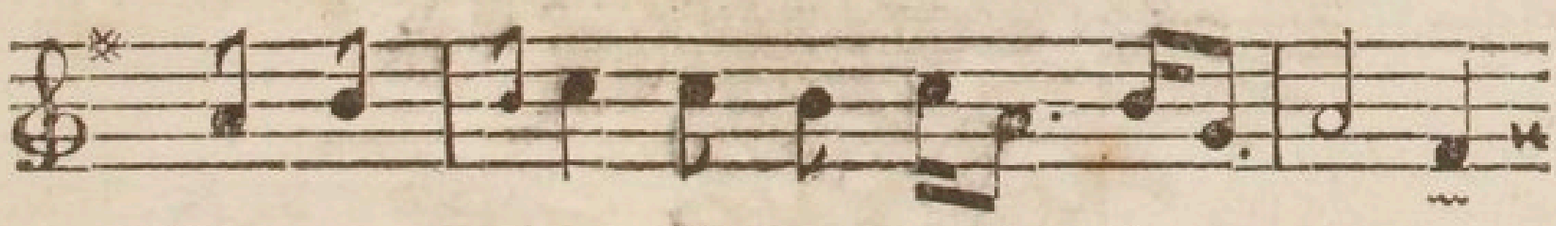

Un mo-ment d'une nuit charmante,

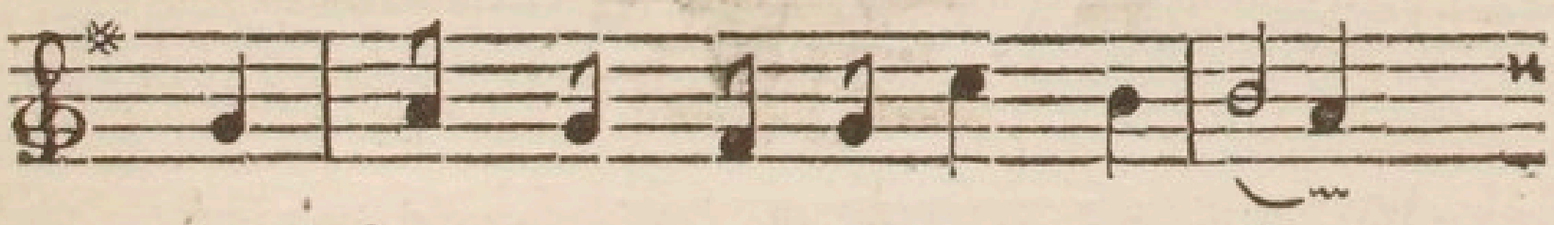

Vaut ſeul tous les plaiſirs du jour :

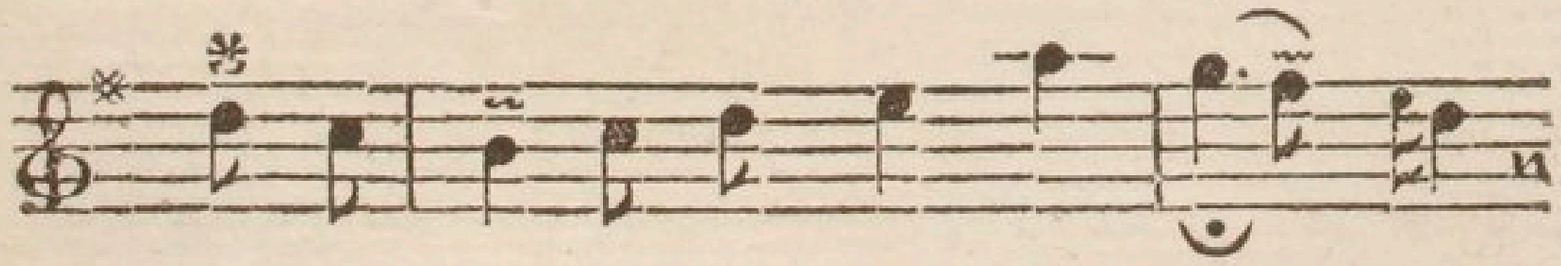

Un moment d'une nuit char - man - te

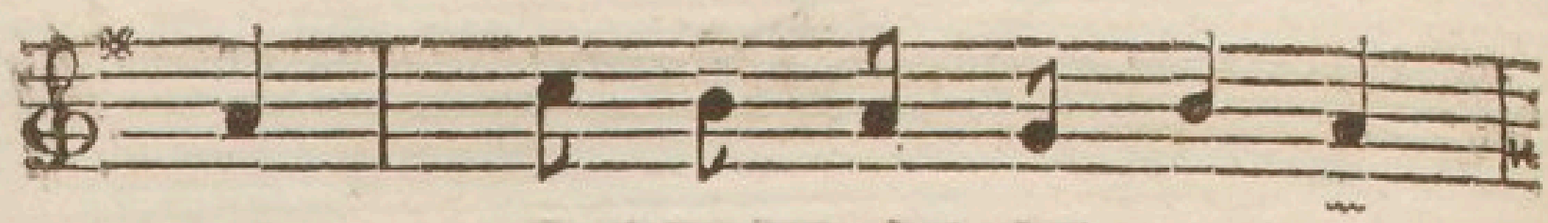

Vaut seul tous les plai-firs du

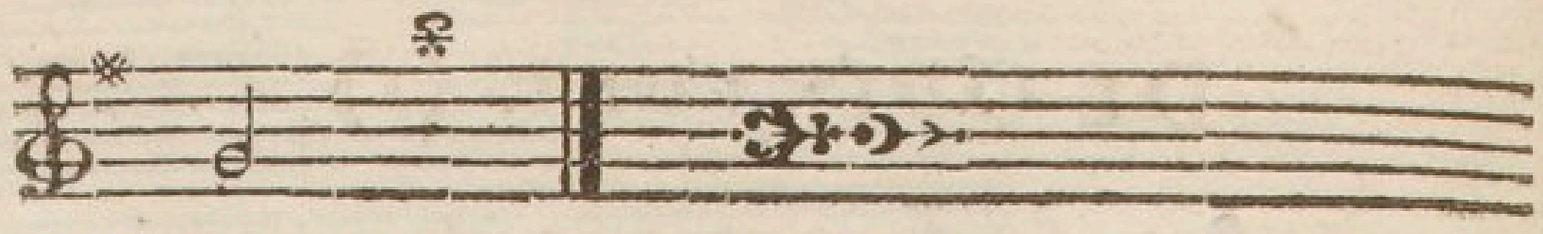

jour.

XXXVII.

De Quinault. (1)

Air : Le jeune Berger qui m'engage.

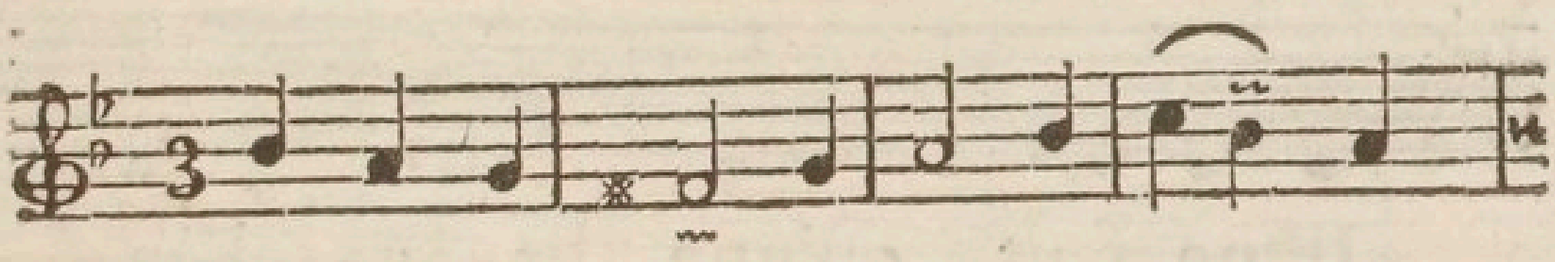

Enfin la charmante Li-ſet-te,

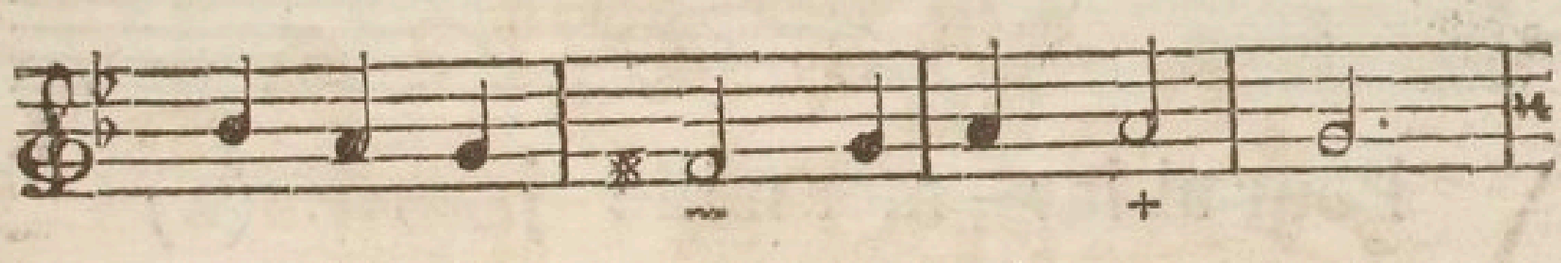

Senſible à mon cru-el tourment,

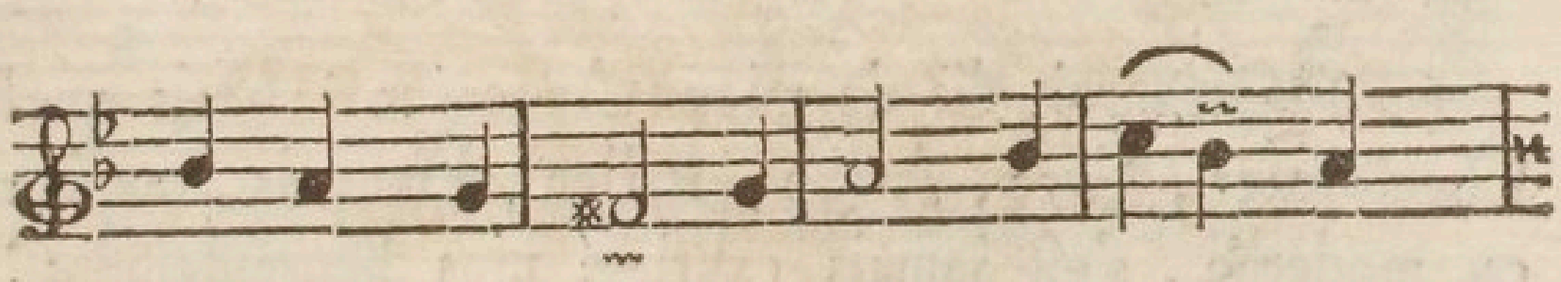

A bien vou-lu deſſus l'her-bet-te

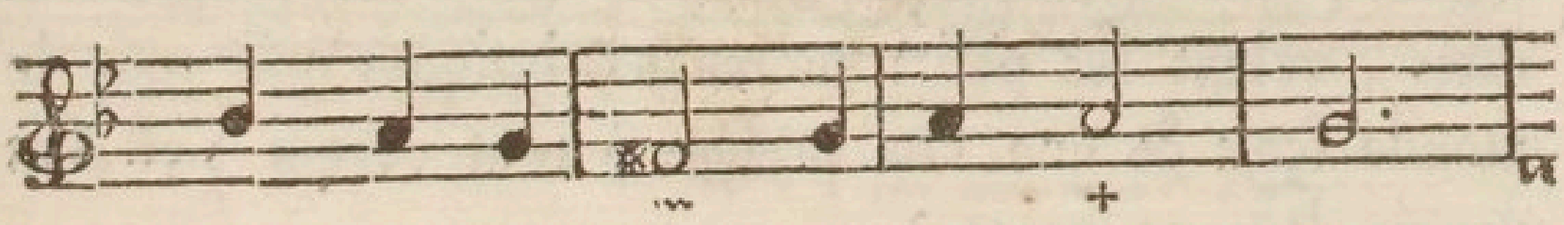

M'accorder un heureux mo-ment.

---

(1) Philippe Quinault, auteur des Operas d'*Armide*, de *Roland*, de *Théſée* d'*Atys*, (c'eſt en dire aſſez), mort en 1688.

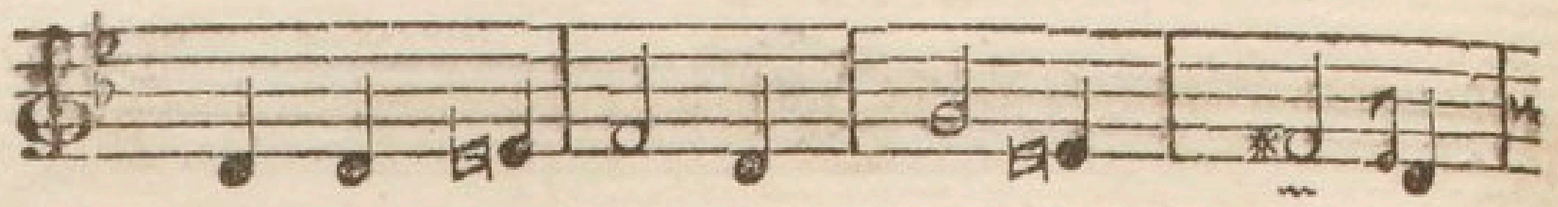

Preſſé d'u-ne char-ge ſi bel-le,

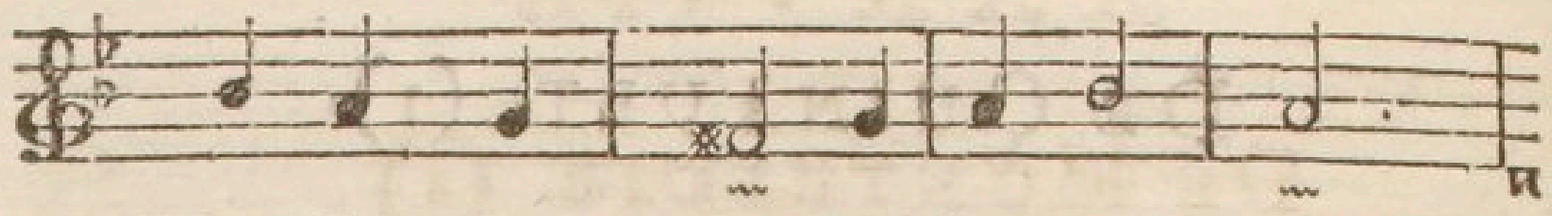

Tendre ga - zon, re-le-vez-vous:

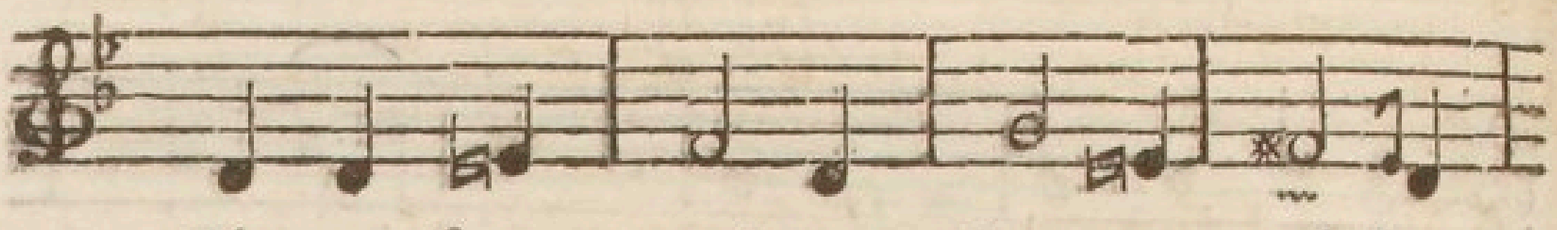

Il ne faut qu'une ba-ga-tel-le,

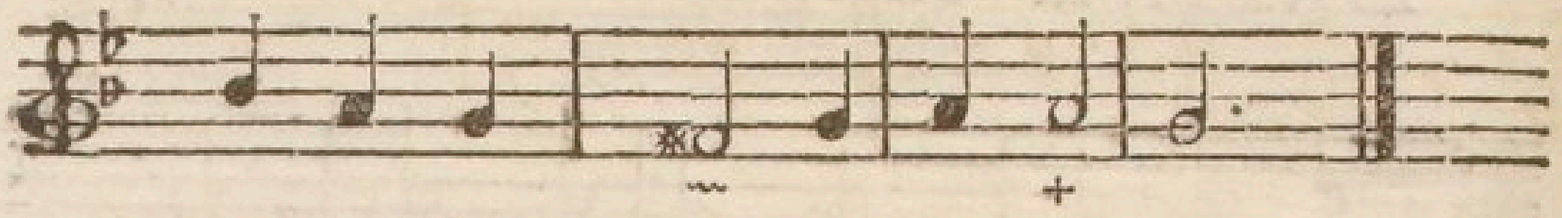

Pour al-lar - mer mille jaloux. (2)

---

(2) Qu'auroit dit de mieux Anacréon ? Mais quel Chanſonnier, Grec, Arabe, Italien, François, ancien ou moderne, s'eſt jamais exprimé plus heureuſement, avec plus de grace & de goût, dans les choſes de ſentiment, que Quinault ? Quelles Chanſons proprement dites, valent ſes petits morceaux lyriques que tout le monde ſçait & que l'on préfère à tout ce qui s'eſt fait depuis dans ce genre ?

XXXVIII.

De Montreuil. (1)

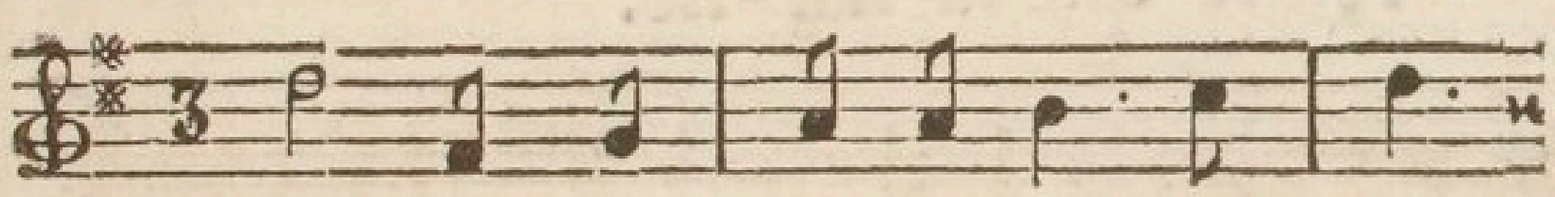

Quoi ! ſans vous ſou-ve-nir de moi

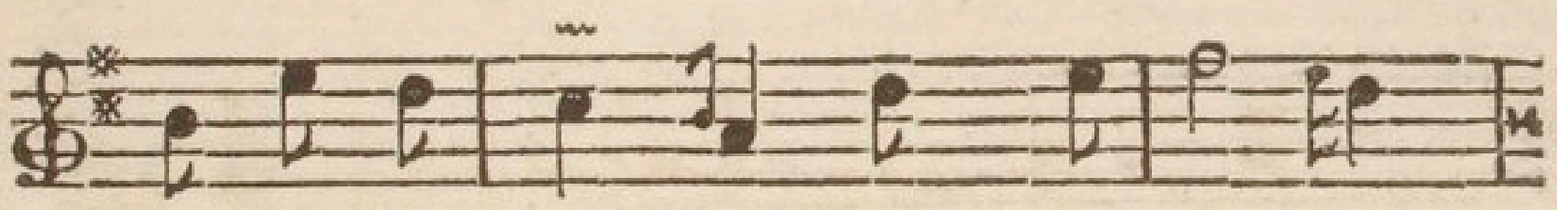

ni de ma pei-ne, Vous pouvez paſ-

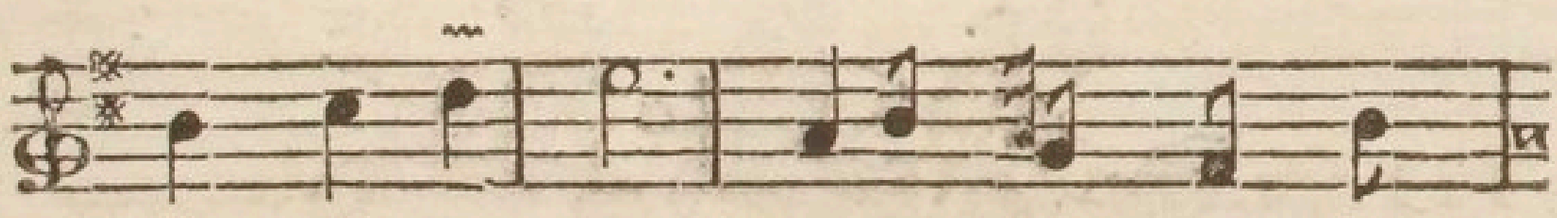

ſer tout un jour ! Haïſ - ſez - moi plû-

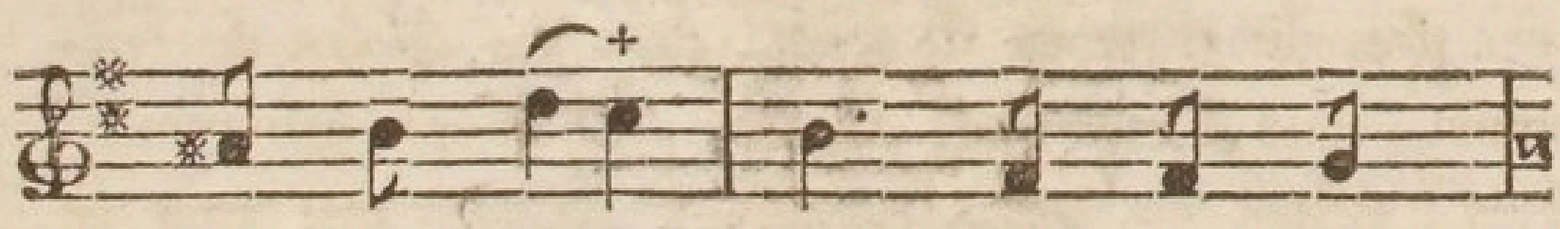

tôt, Cli - me - ne : L'in-dif - fé-

---

(1) Mathieu de Montreuil, homme d'un eſprit amuſant, dont on a une aſſez bonne Lettre, contenant le *Voyage de la Cour de France vers la Frontiere d'Eſpagne*, pour le Mariage de Louis XIV, mort en 1692.

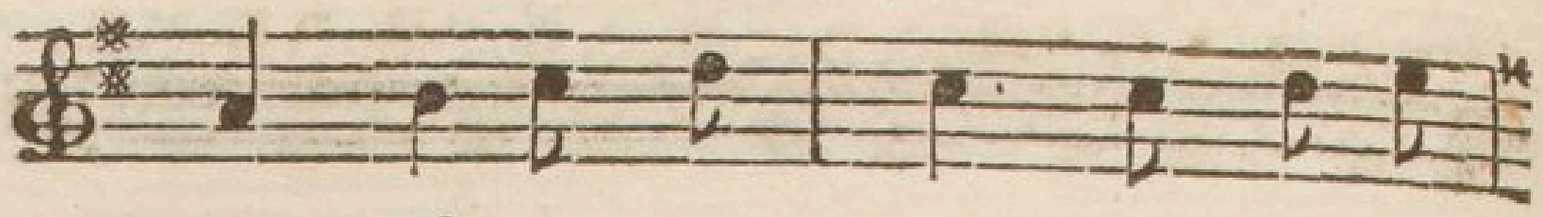

rence eſt, en a - mour, Plus dange-

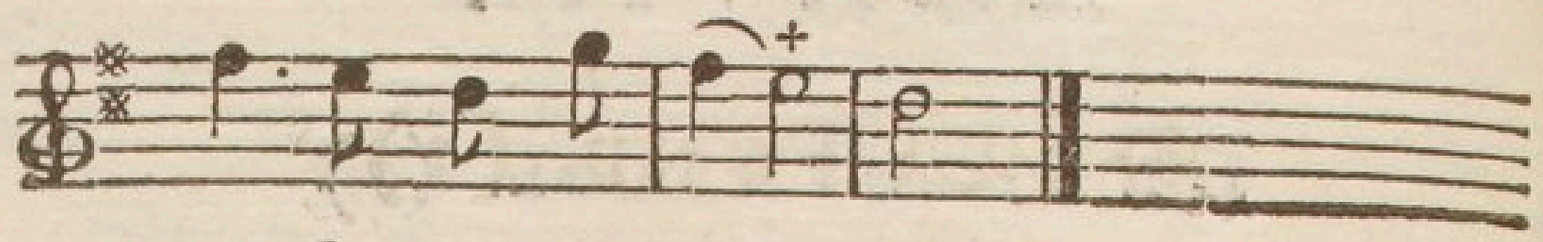

reu-ſe que la hai-ne.

XXXIX.

De La Fond. (1)

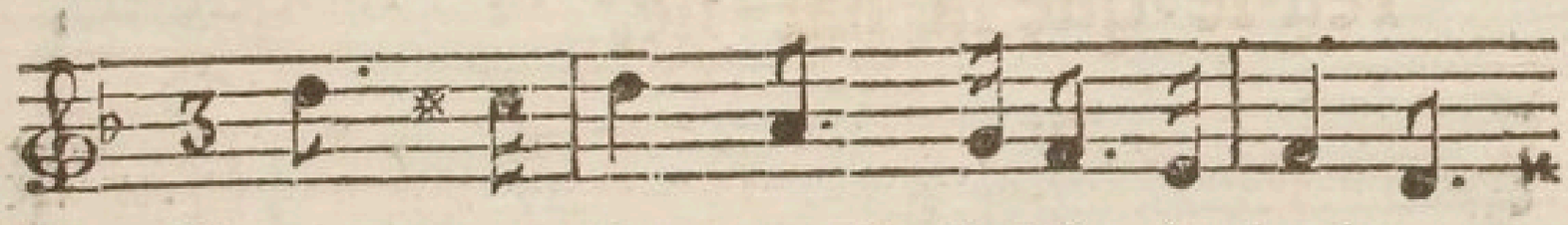

Quand I-ris prend plaiſir à boire,

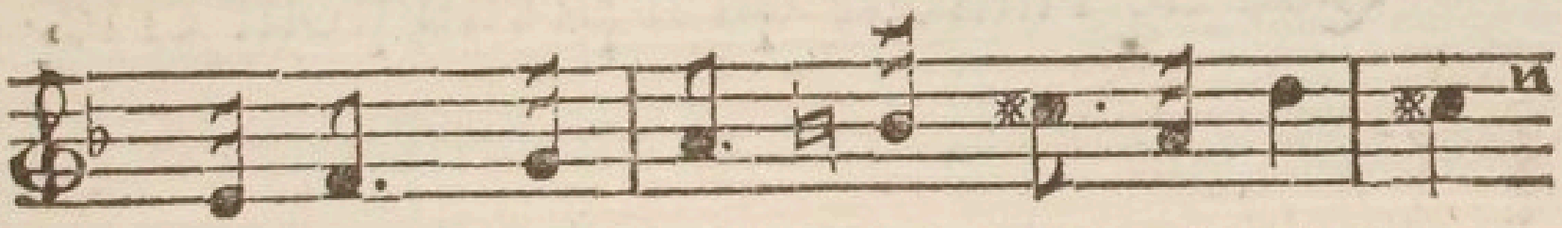

Bacchus croit que c'eſt pour ſa gloire ;

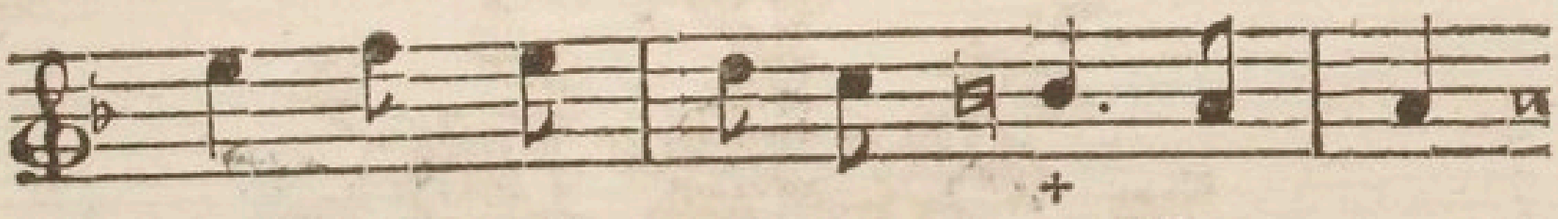

Mais l'Amour en a tout l'honneur.

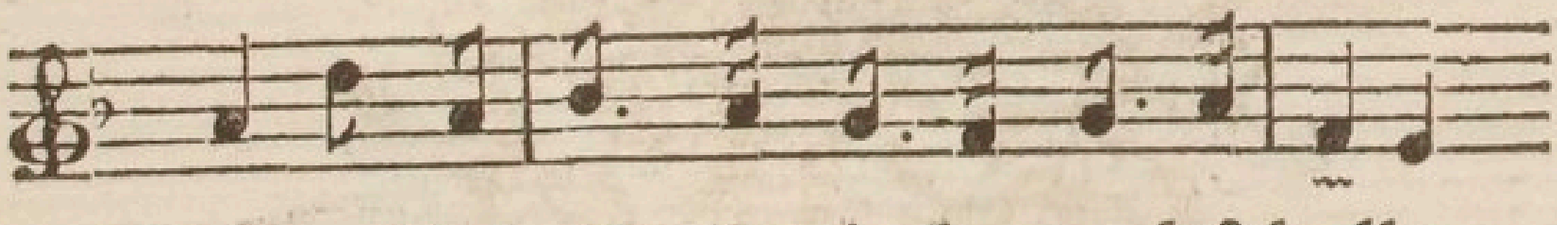

Car, en buvant, le vin la rend ſi belle,

---

(1) N. De la Fond, mort vers l'année 1692, étoit, ſelon M. Titon du Tillet, un agréable débauché qui avoit le talent de parodier les Airs les plus en vogue. Il y a pluſieurs Parodies de ce Chanſonnier dans les Recueils du tems, & ſur-tout dans les *Tendreſſes Bacchiques*, publiées par Ballard le Pere.

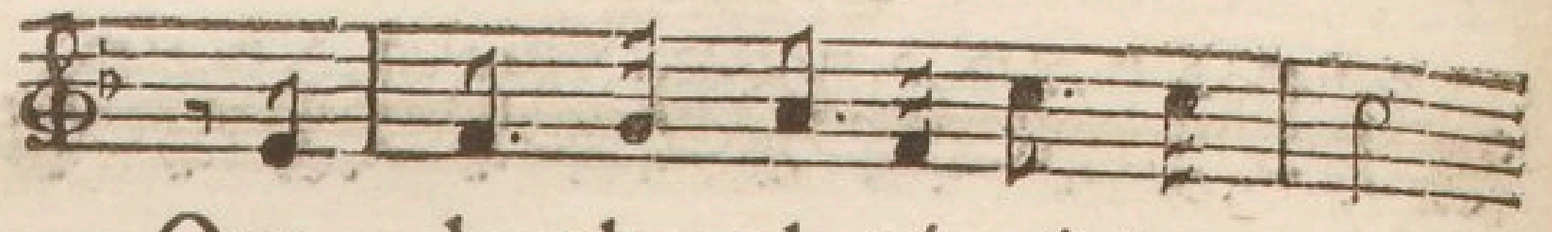

Que le plus al-té-ré bu-veur

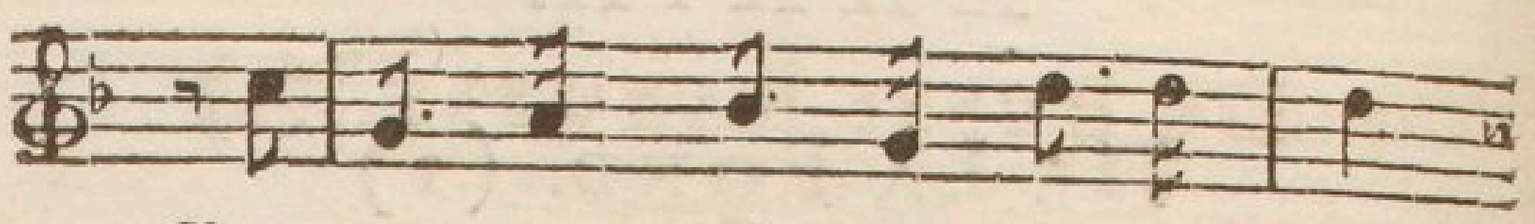

S'en-y-vre moins de ſa li-queur,

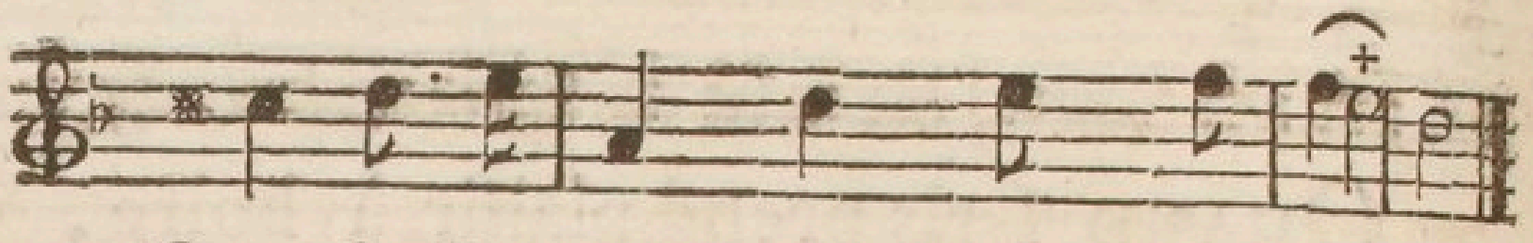

Que de l'amour qu'il prend pour el-le.

XL.

De Bussi Rabutin. (1)

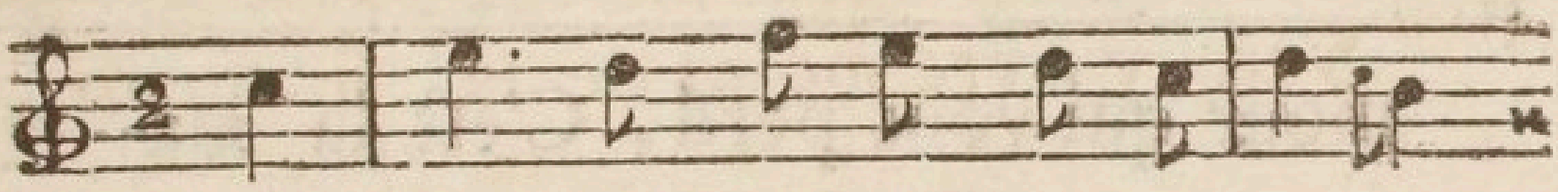

Beau Sexe, où tant de grace abonde,

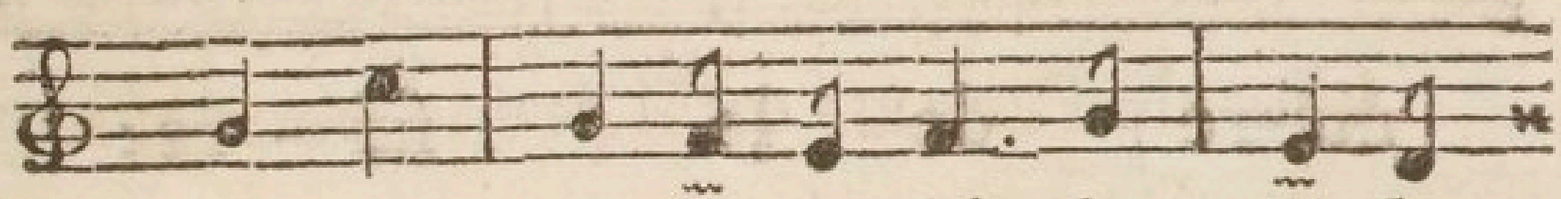

Vous charmez la moitié du monde:

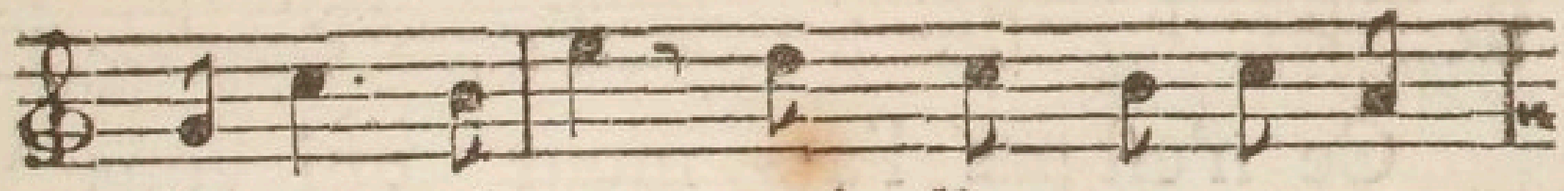

Aimez, aimez, mais d'un amour cou-

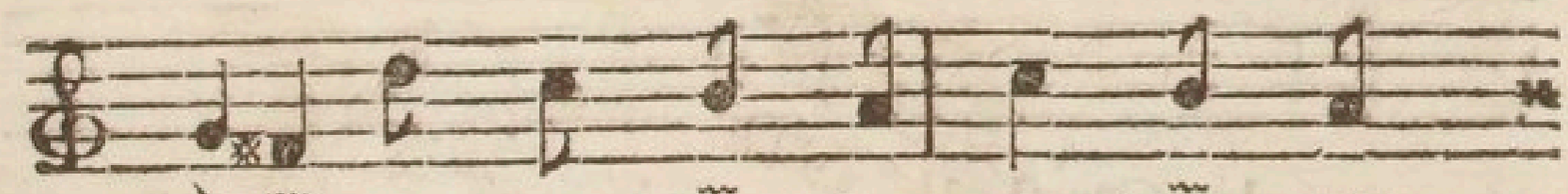

vert, qui ne soit jamais sans mis-

---

(1) Roger de Rabutin, Comte de Bussi, dont on a des Lettres & quelques morceaux d'Histoire bien écrits, faisoit des vers en grand Seigneur, & a très-peu fait de Chansons. Celle qui commence par ce Couplet si connu,

Que Deodatus est heureux
De baiser ce bec amoureux
Qui d'une oreille à l'autre va ! Alleluia.

lui coûta cher, & contribua peut-être autant à sa disgrace, que son *Histoire amoureuse des Gaules*. Mort en 1693.

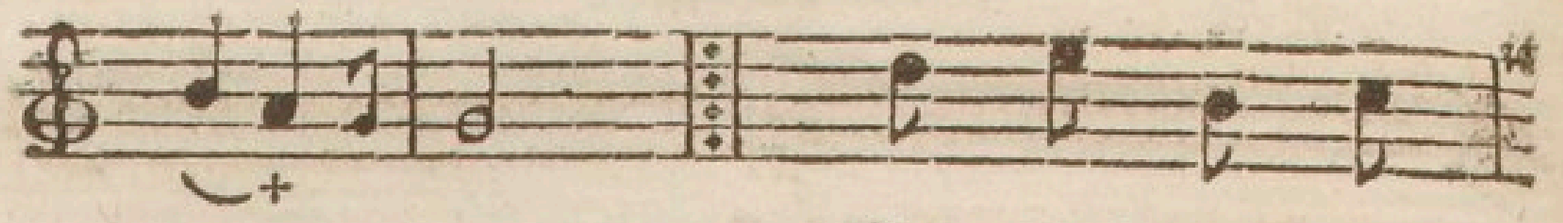

te - re. Ce n'eſt pas l'a-

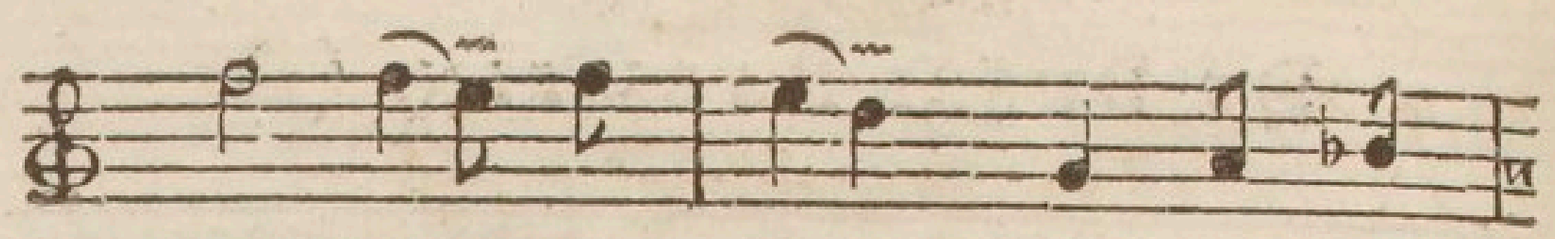

mour qui vous perd, C'eſt la ma-

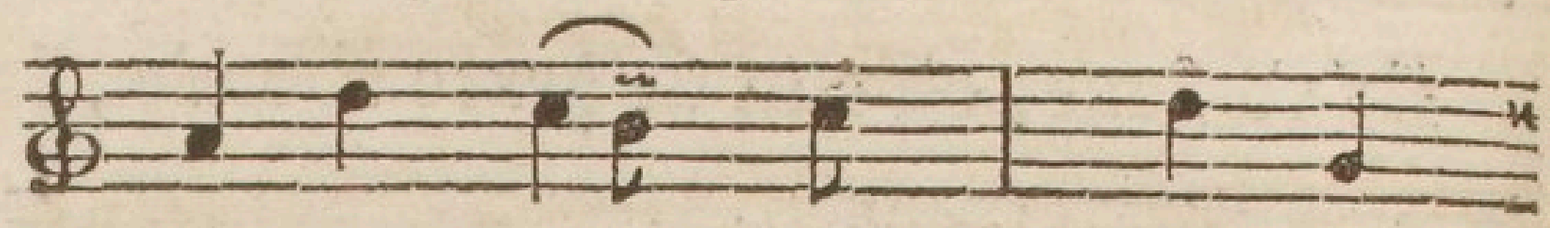

nie-re de le fai - re:

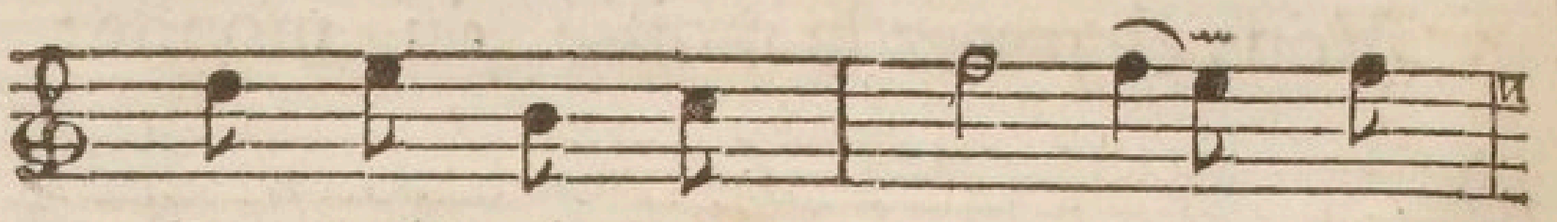

Ce n'eſt pas l'a - mour qui vous

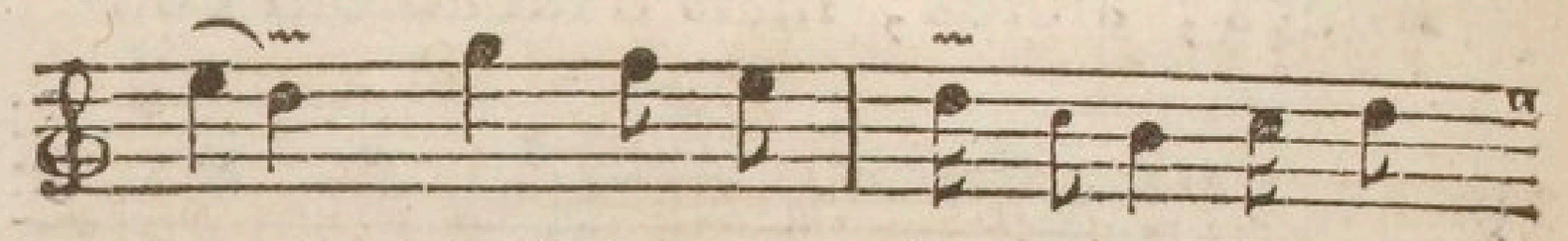

perd, C'eſt la ma - nie - re de le

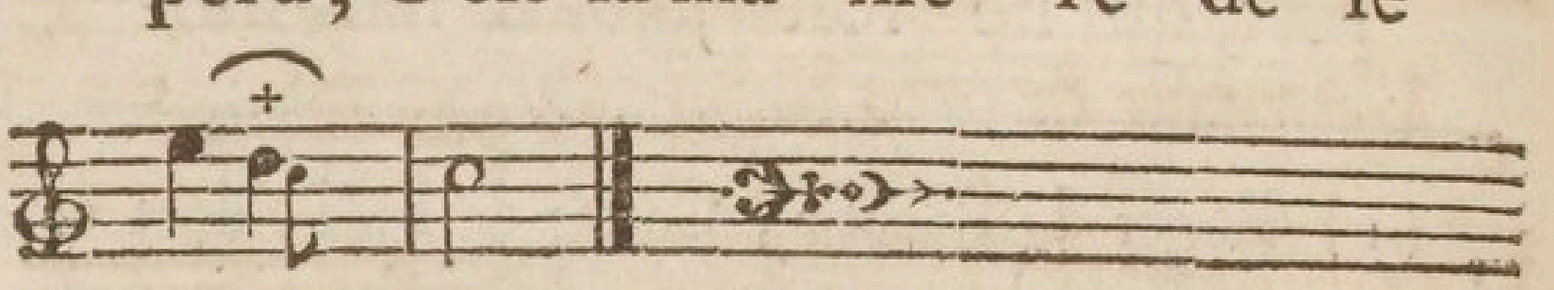

fai - re.

XLI.

De Patin. (1)

Air : *Les Plaiſirs de notre Village.*

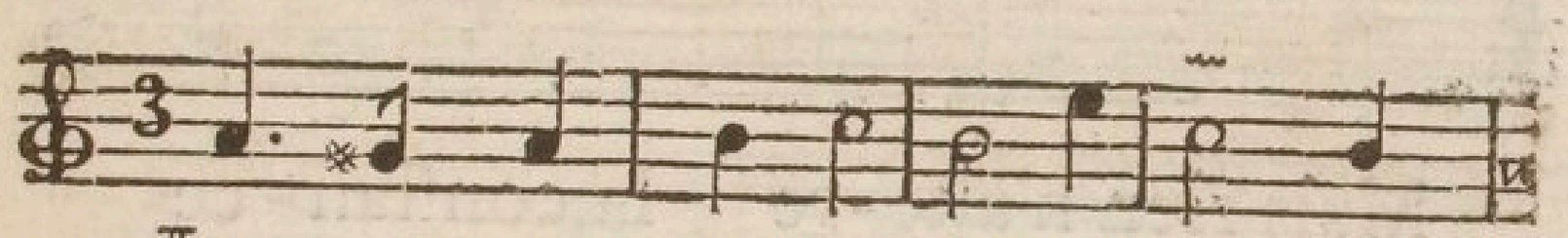

Je ſens pour la jeune Li-ſet-te

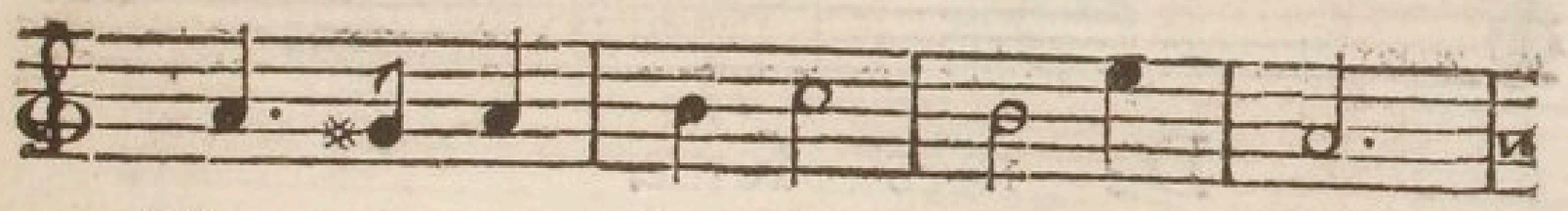

Tout ce que jamais dans un cœur,

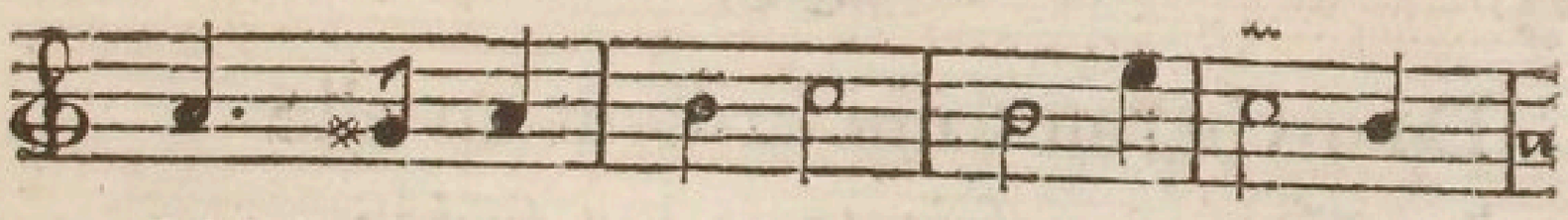

L'Amour & la beau-té par-fai-te

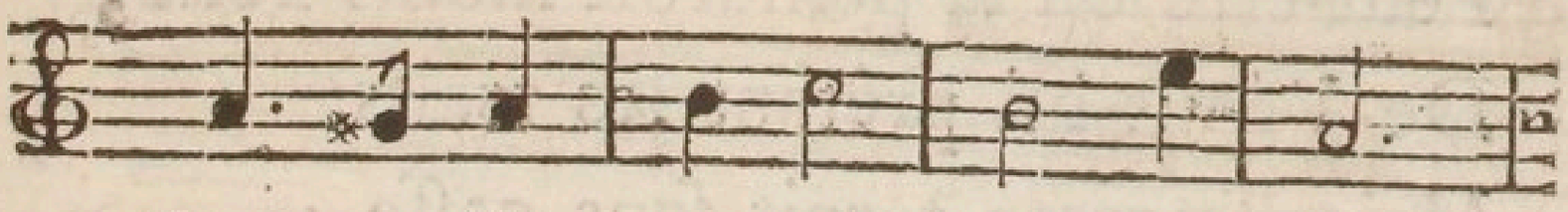

Ont pu fai-re naî-tre d'ardeur :

---

(1) Nous ignorons qui eſt ce Patin. Seroit-ce Charles Patin l'Antiquaire, fils du fameux Guy Patin, & qu'on prétendoit reſſembler à Ciceron ? Son Portrait gravé par Nanteuil a l'air plus antique que galant.

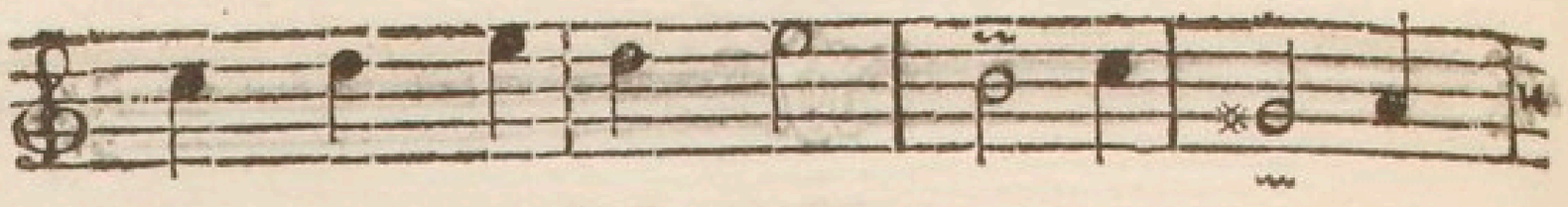

Je n'ai qu'une vaine eſ-pé - ran-ce

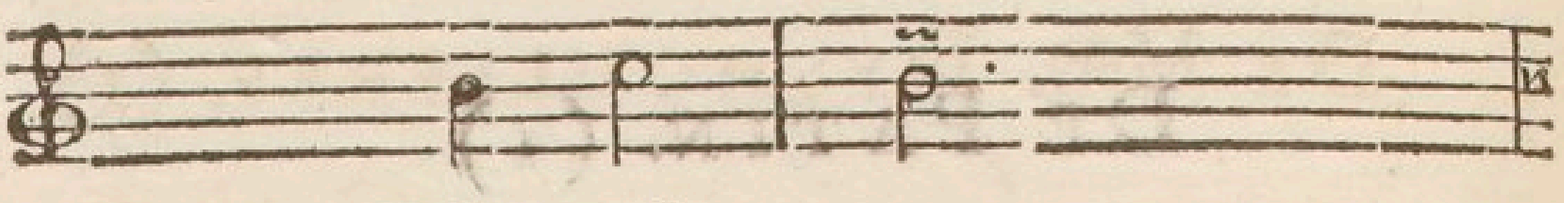

D'être heu - reux ;

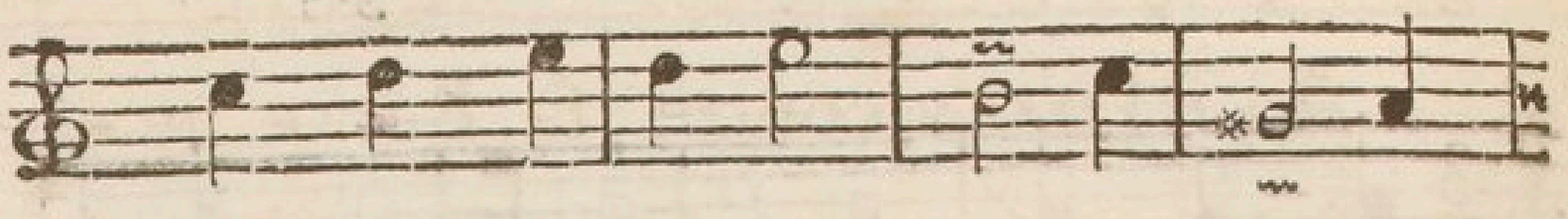

Mais rien n'alte - re la conſtan - ce

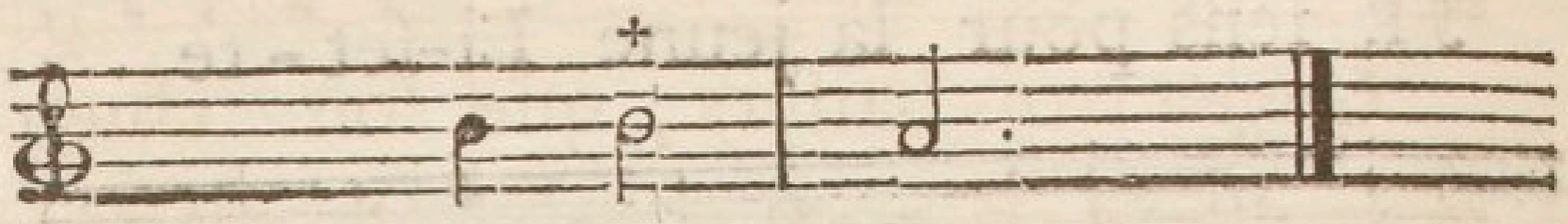

De mes feux.

Des charmes qui brillent en elle
La Nature a fait tous les frais :
Peut-être on la peindroit moins belle ;
De Vénus lui prêtant les traits.
Mais l'ingrate ternit ſans ceſſe
Tant d'appas,
Par un défaut que la Déeſſe
N'avoit pas.

XLII.

De Mme. Deshoulieres. (1)

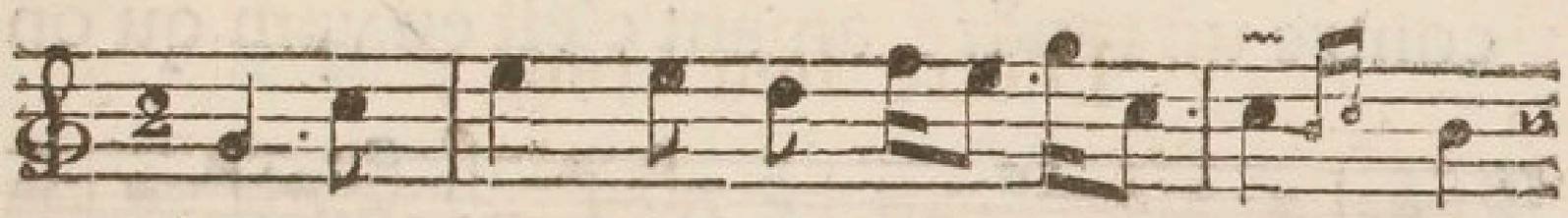

Alcidon contre ſa Ber - ge - re

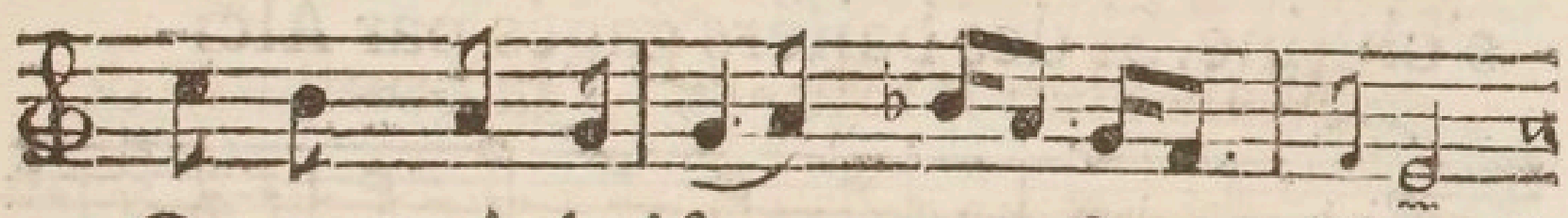

Gagea trois baiſers, que ſon chien

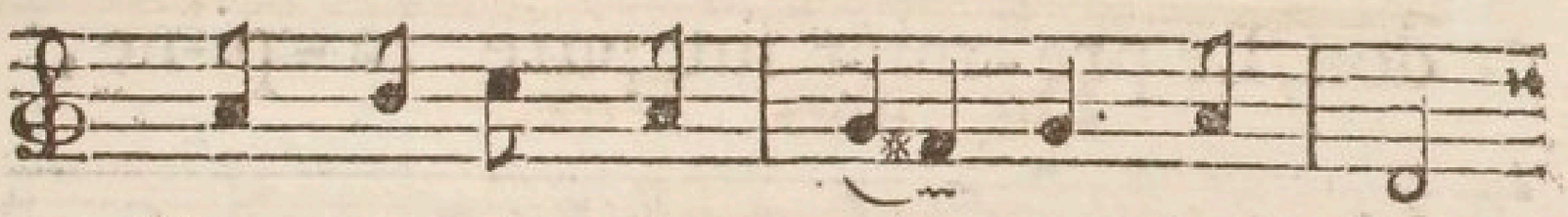

Trouveroit plu - tôt que le ſien,

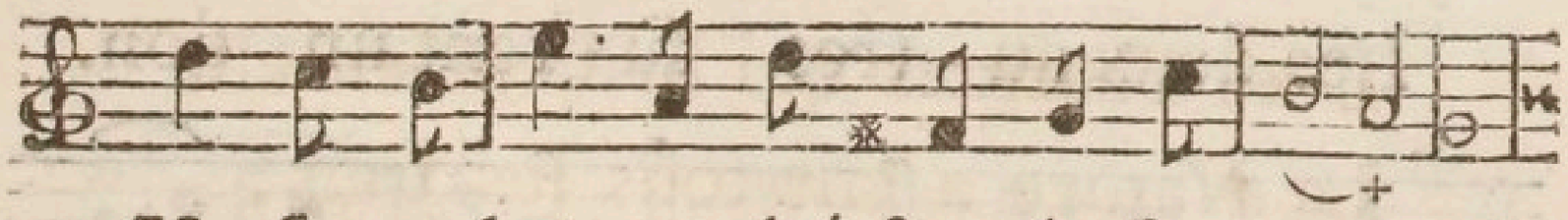

Un flageolet ca-ché ſous la fou-ge-re.

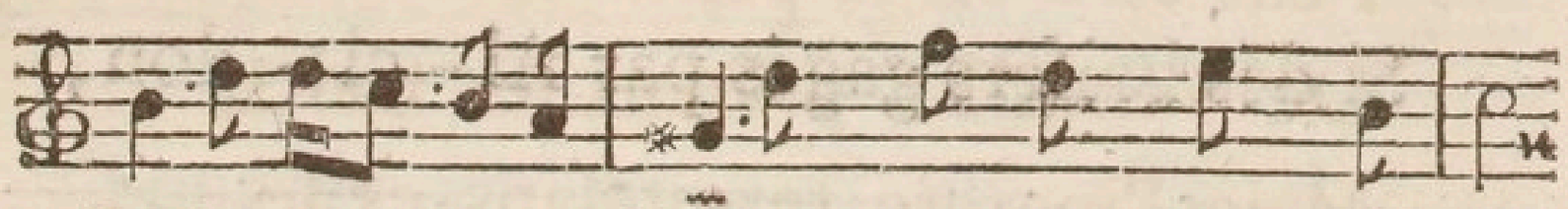

La Bergere perdit; & pour ne point payer,

---

(1) Antoinette du Ligier de la Garde, Dame Deshoulieres, diſciple, pour la Poéſie, d'Henaut, auteur du fameux Sonnet de l'*Avorton*, morte en 1694. L'Idille eſt le genre dans lequel elle a excellé.

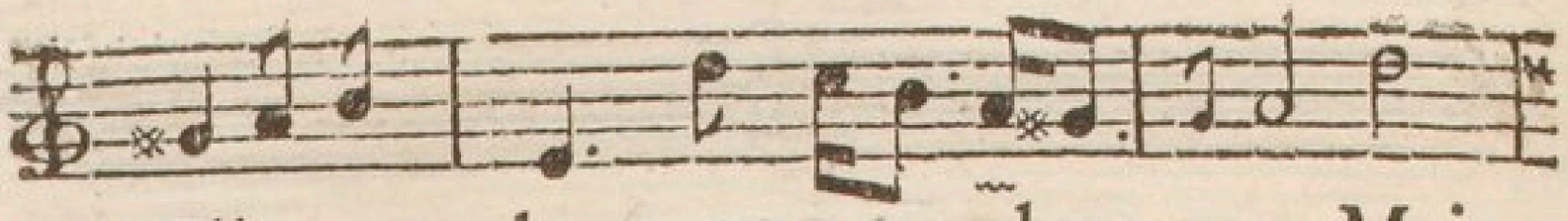

Elle vou - lut tout em - ploy-er ; Mais

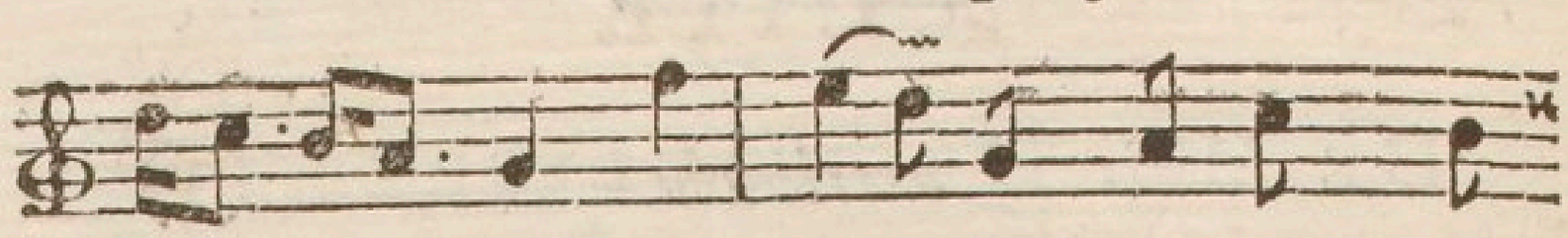

contre un tendre amant c'eſt en vain qu'on

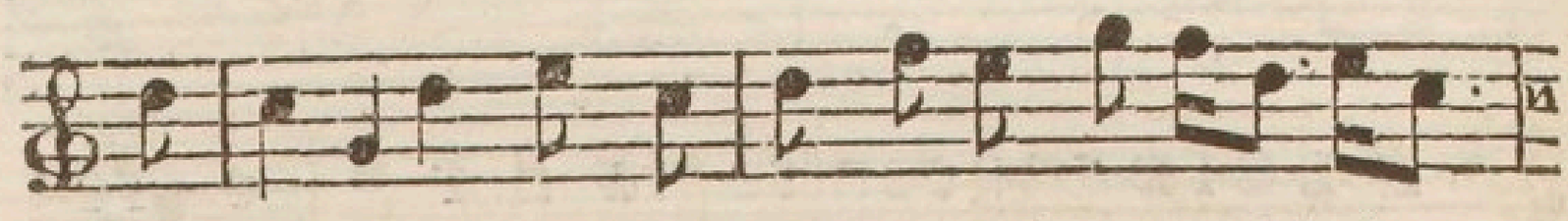

s'obſtine. Si des baiſers gagés par Alci-

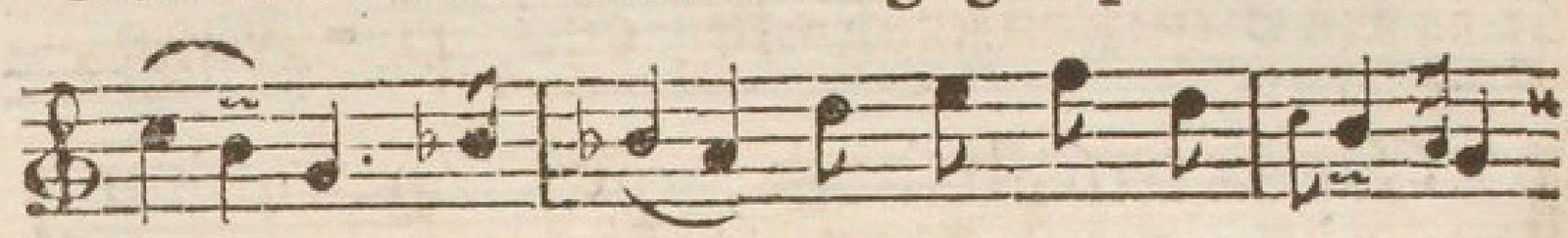

don, Le pre - mier fut pure ra - pi-ne,

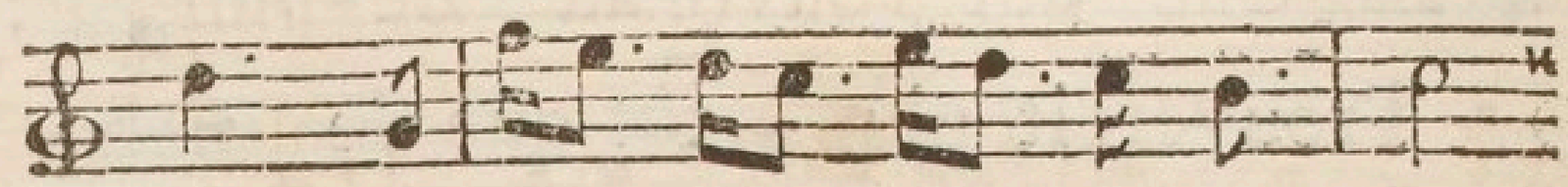

Les deux au - tres fu - rent un don.

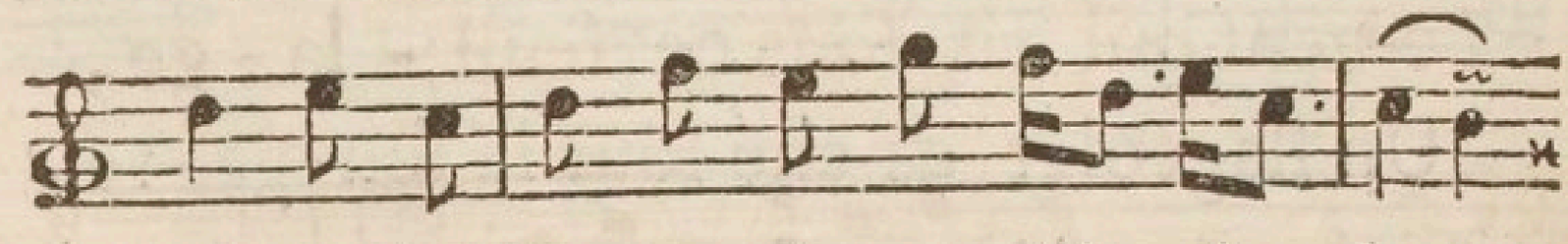

Si des baiſers gagés par Al - ci - don,

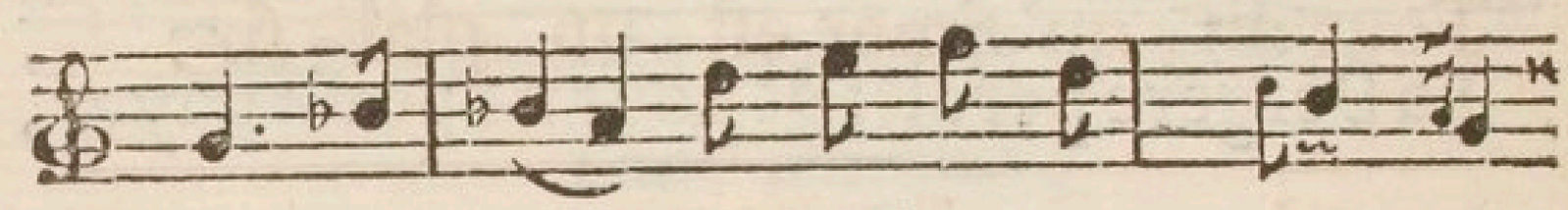

Le pre-mier fut pu-re ra - pi - ne,

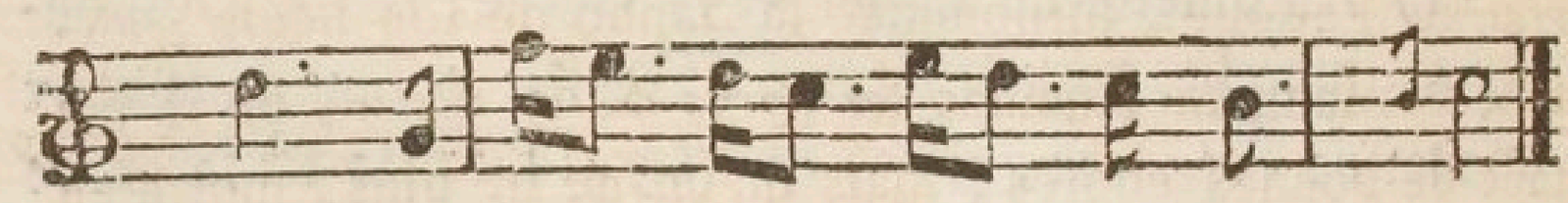

Les deux au - tres fu - rent un don.

XLIII.

attribuée

A Mlle. De Scudery. (1)

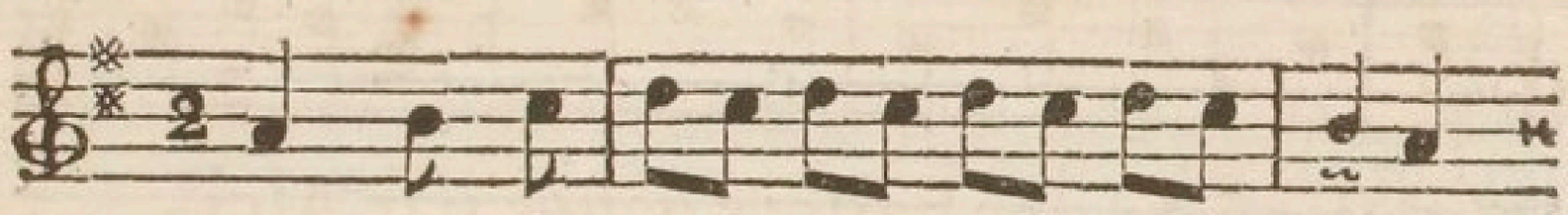

L'Eau qui ca-reſ-ſe ce ri - vage,

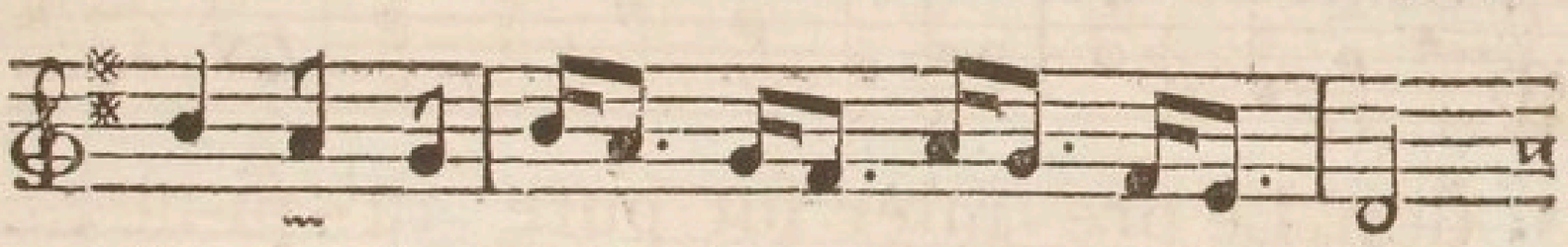

La roſe qui s'ouvre au Zé-phir,

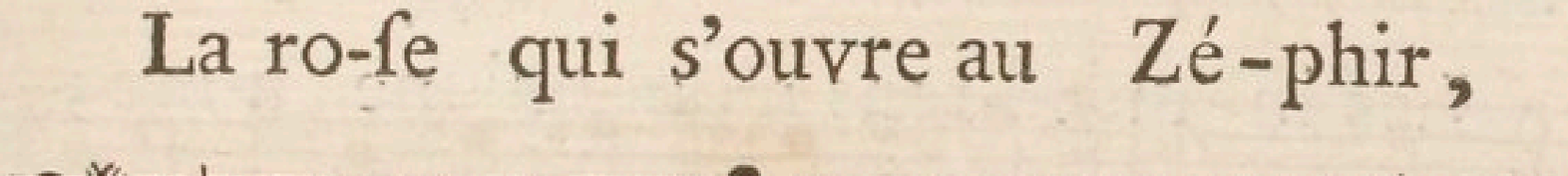

Le vent qui rit ſous ce feuil - la - ge,

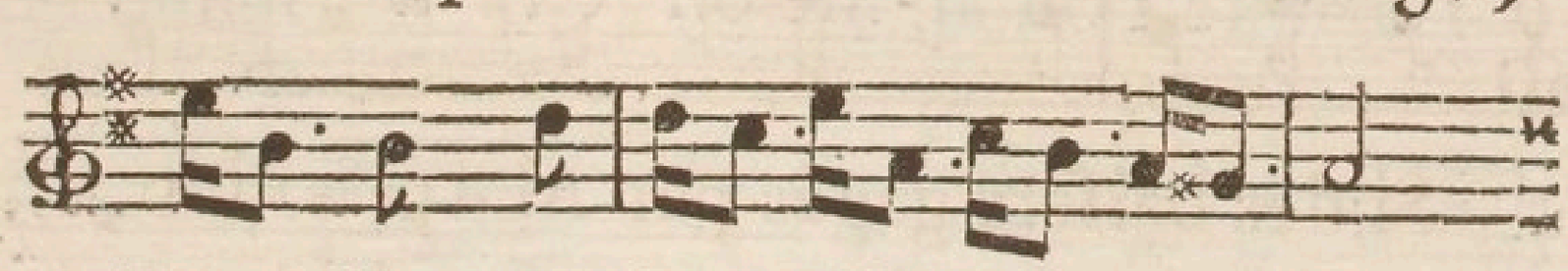

Tout dit, qu'aimer eſt un plai - ſir :

---

(1) Madelaine de Scudery, de l'Académie des *Ricovrati* de Padoue, ſurnommée la Sapho de ſon ſiécle, auteur des fameux Romans de *Cyrus* & de *Clelie*, où il y a tant de bonnes choſes, mais qu'on ne lit plus, morte en 1701, fort âgée.

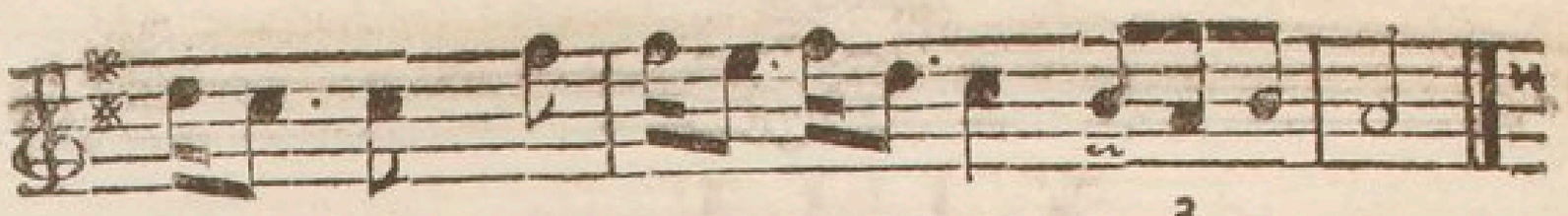

Tout dit qu'aimer eſt un plai - ſir.

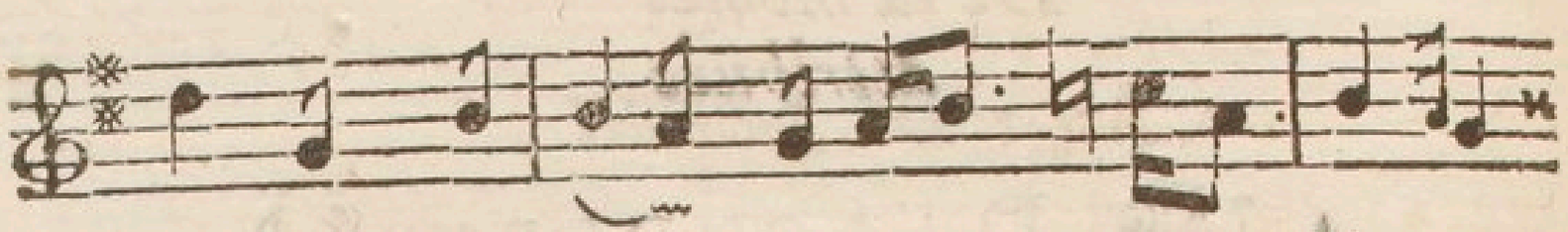

De deux A-mans l'é-ga - le flâme

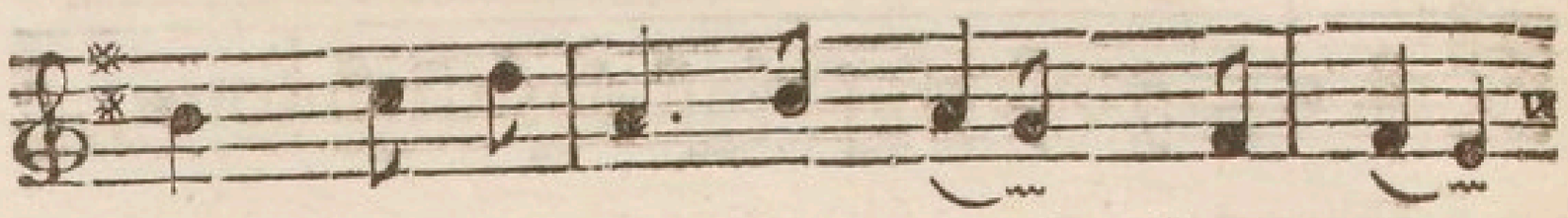

Sçait doublement les rendre heu-reux;

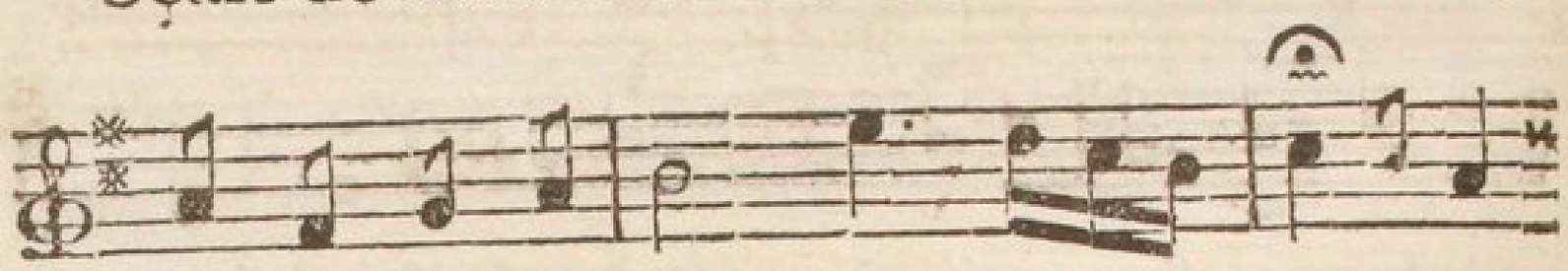

Les in-dif-fé-rens n'ont qu'une a-me;

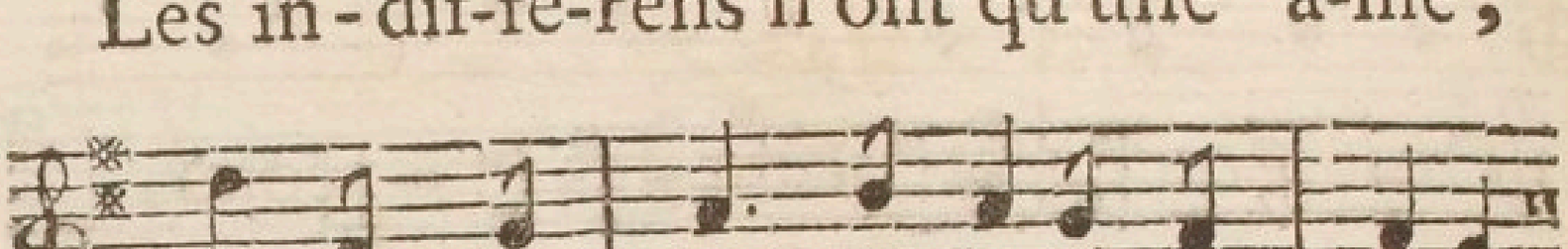

Lorſque l'on ai-me on en a deux:

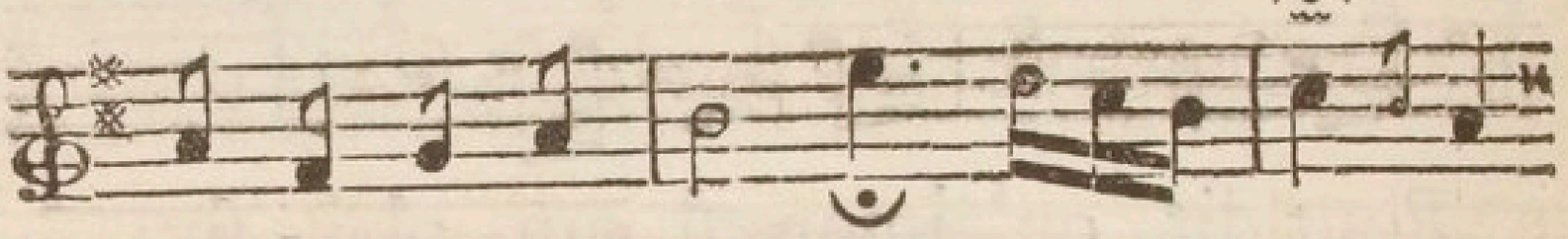

Les in-dif- fé-rens n'ont qu'une a-me;

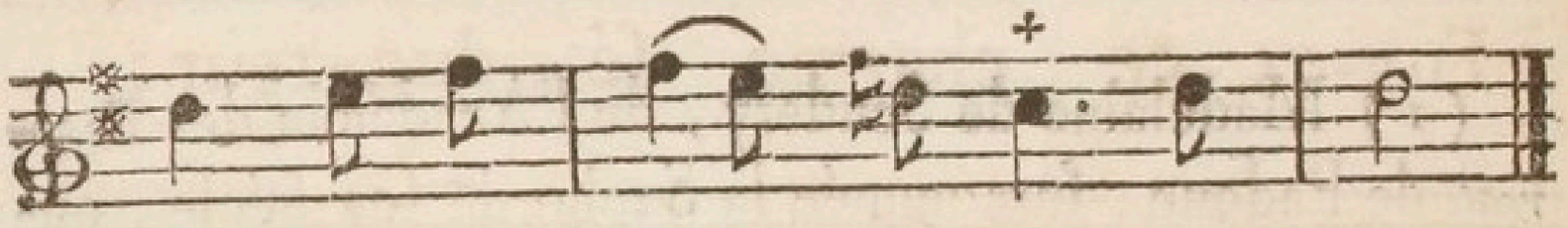

Lorſque l'on aime on en a deux.

XLIV.

De la même.

Air : *De Joconde.*

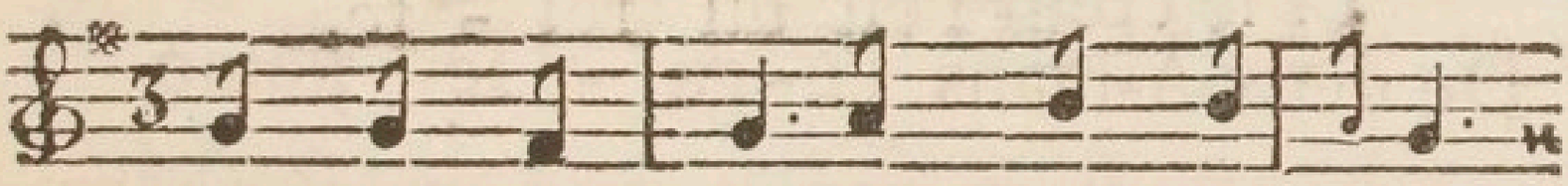

TIRCIS vous apprend des Chanſons,

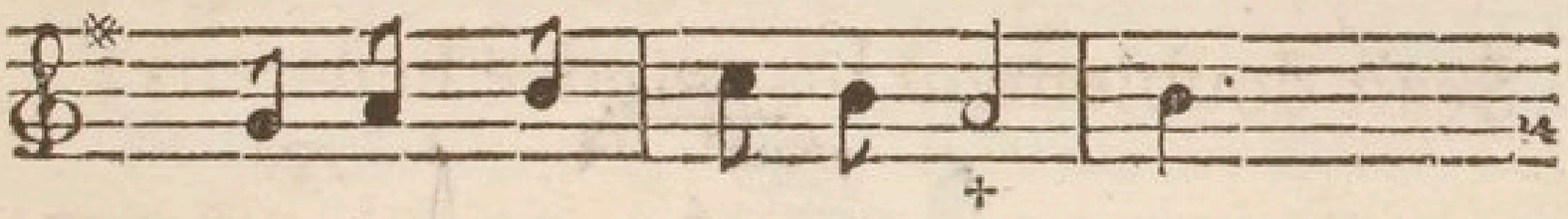

Ou le cœur s'in-té-reſ-ſe ;

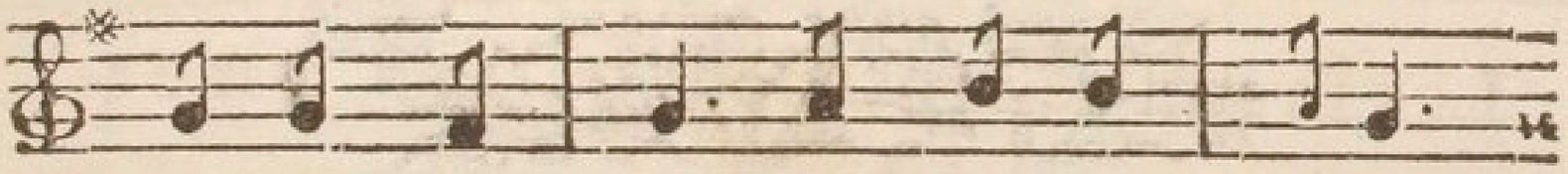

On dit qu'il y joint des le - çons

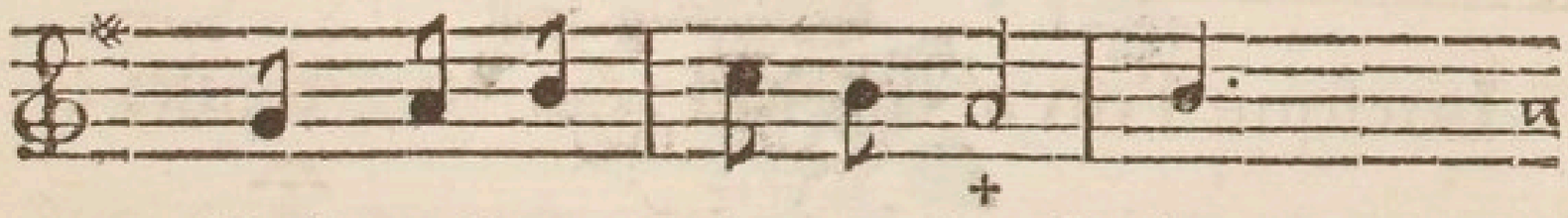

Qui parlent de tendreſ-ſe :

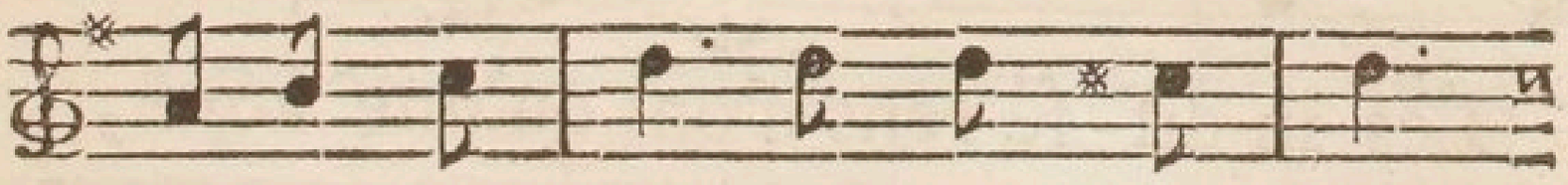

Fuy-ez ce charme ſé - duc-teur ;

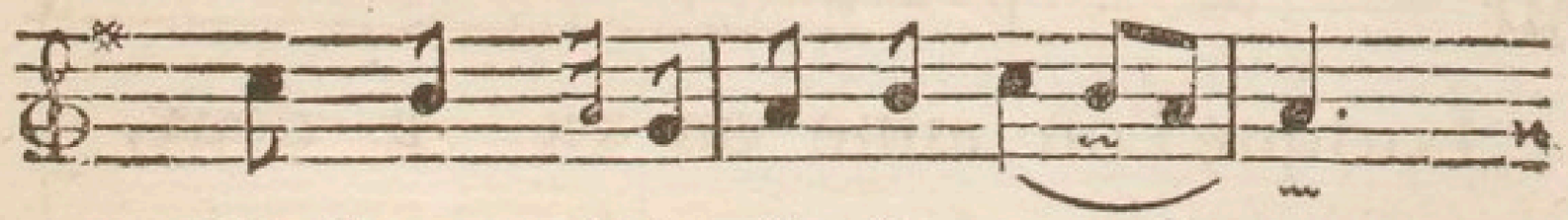

C'eſt un plai-ſir fu - neſ-te.

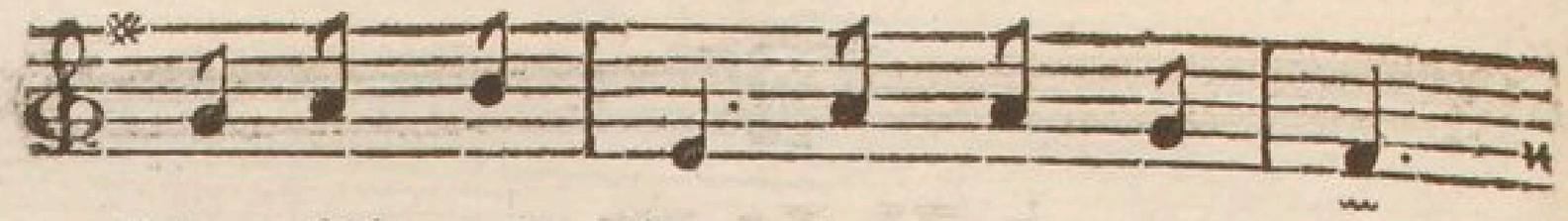

L'oreille eſt le che-min du cœur,

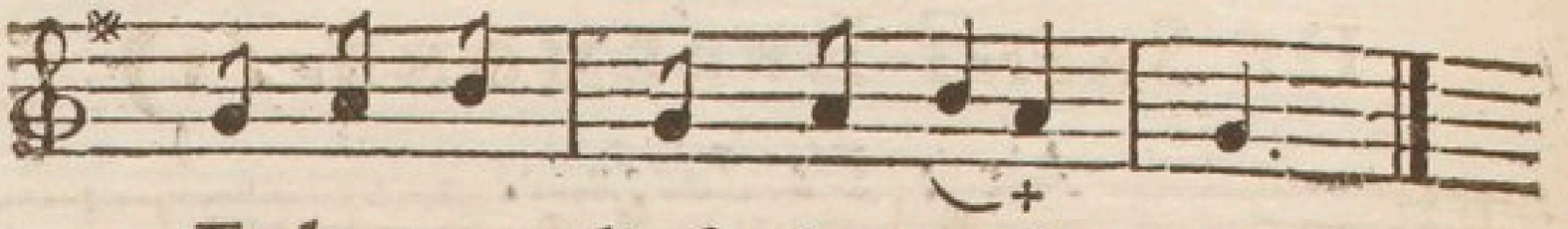

Et le cœur l'eſt du reſ - te.

XLV.

De Saint Evremond. (1)

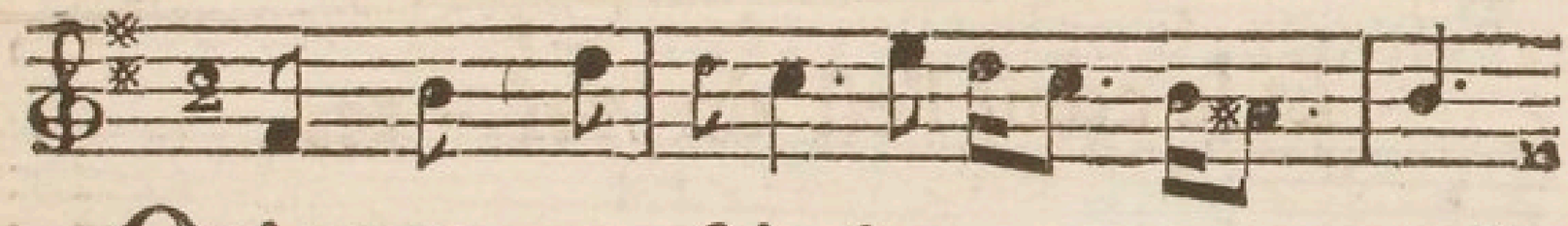

Qu'avez-vous fait de mon a - mour ?

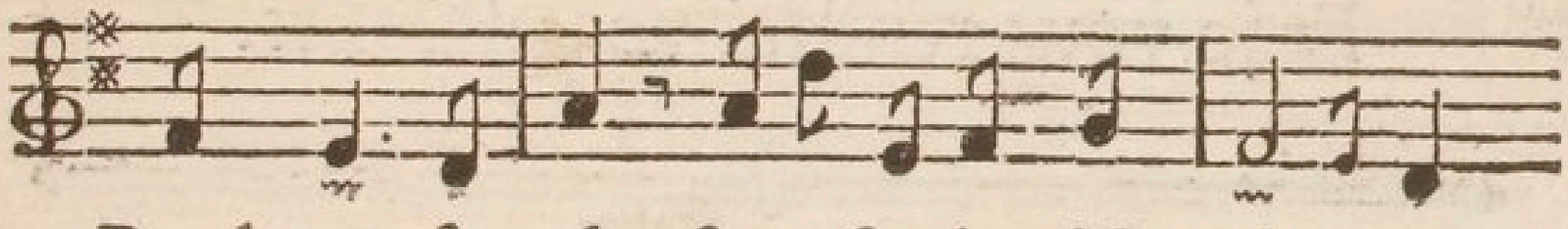

Bonheur fa-tal, funeſte jouiſ - ſance !

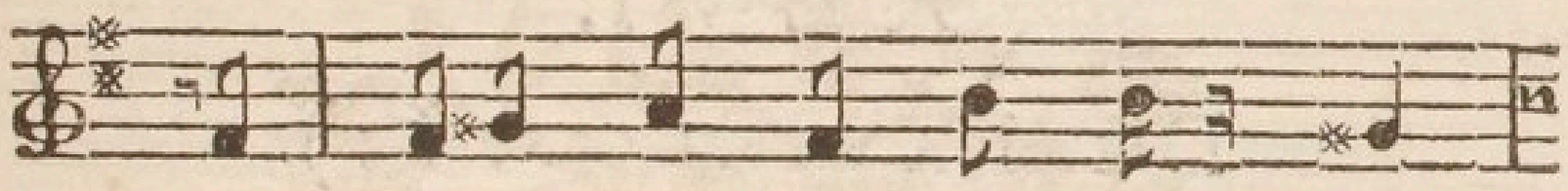

E-toit - ce pour le per-dre, o

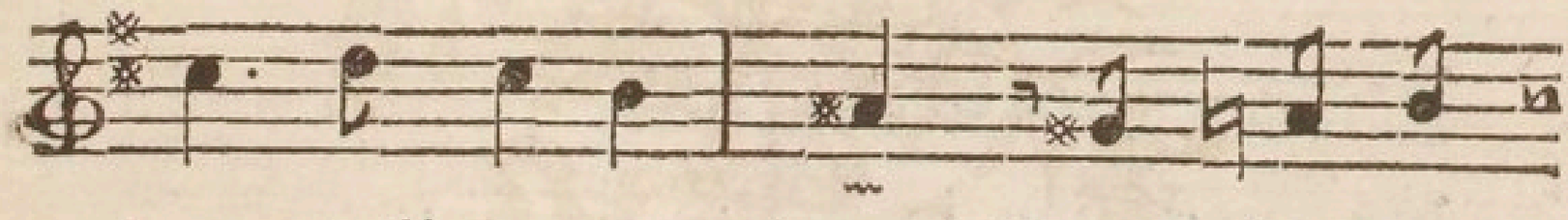

trop malheureux jour ! Que je vous

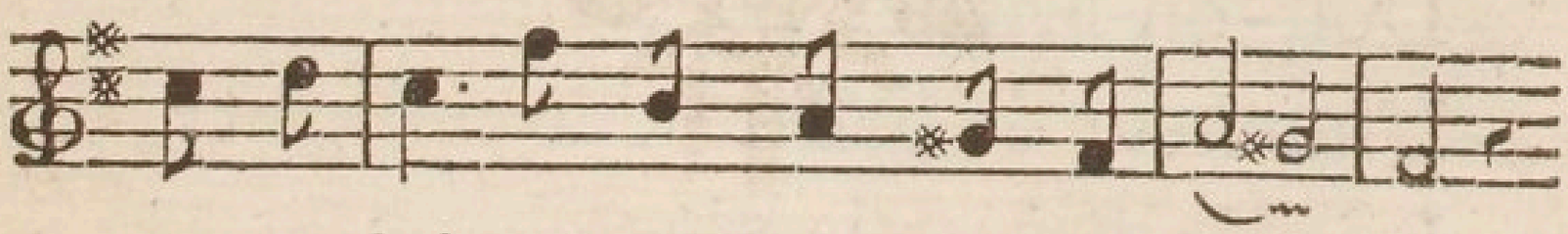

at-tendois a-vec im - pa - ti - en - ce ?

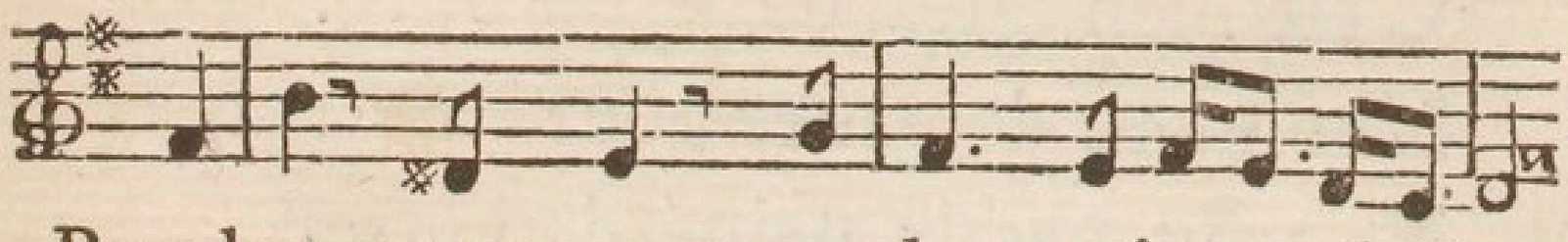

Rendez, trompeur, rendez moi mes deſirs,

---

(1) Mort en 1703.

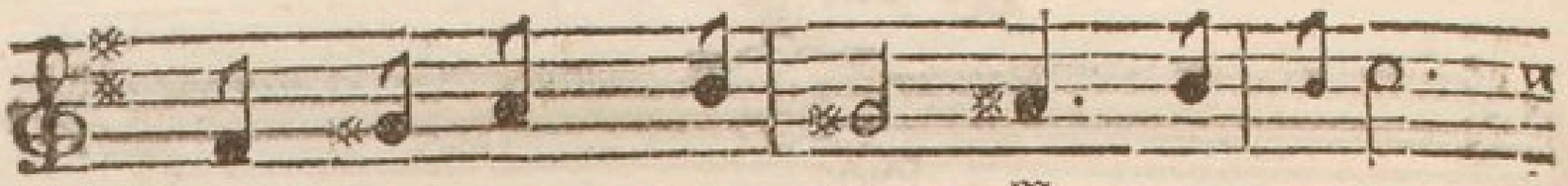

Et je vous ren-drai vos plai - ſirs:

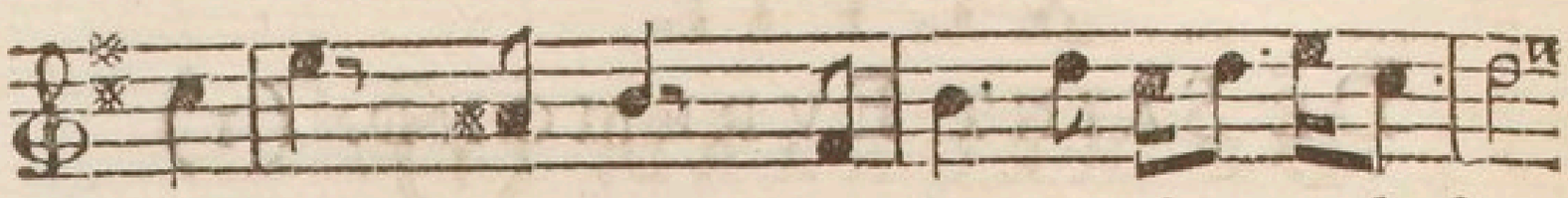

Rendez, trompeur, rendez-moi mes deſirs,

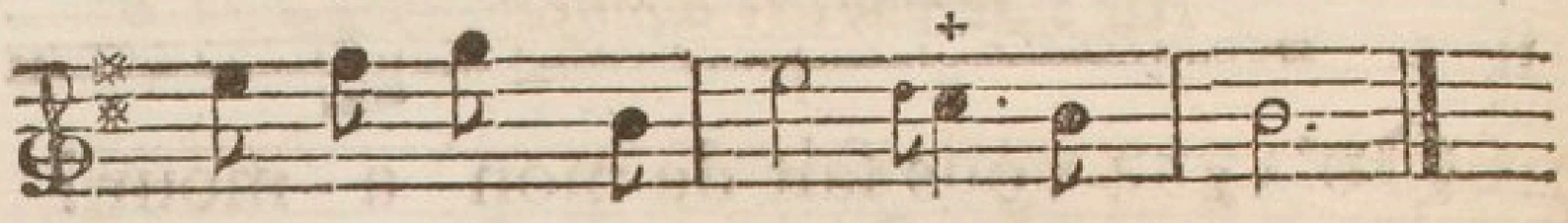

Et je vous rendrai vos plai-ſirs.

XLVI.

De Pavillon. (1)

Air : *Des Triolets*, noté pag. 64.

L'honneur de paſſer pour conſtant,
Ne vaut pas la peine de l'être.
Doit-on briguer ſincérement
L'honneur de paſſer pour conſtant?
Près de l'objet le plus charmant,
C'eſt bien aſſez de le paroître.
L'honneur de paſſer pour conſtant,
Ne vaut pas la peine de l'être.

(1) Etienne Pavillon, de l'Académie françoiſe & de celle des Inſcriptions, écrivain délicat & Poëte agréable, mort en 1705.

XLVII.

De Regnard. (1)

Air : *Je vous le donne.*

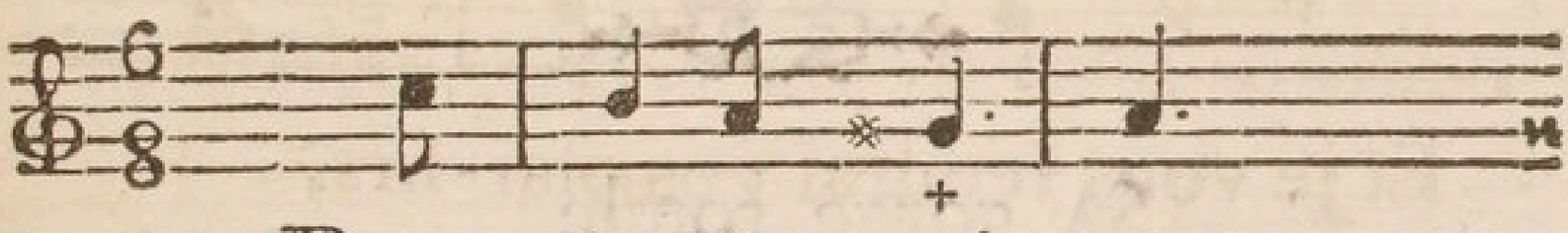

Pour la Do-gui-ne,

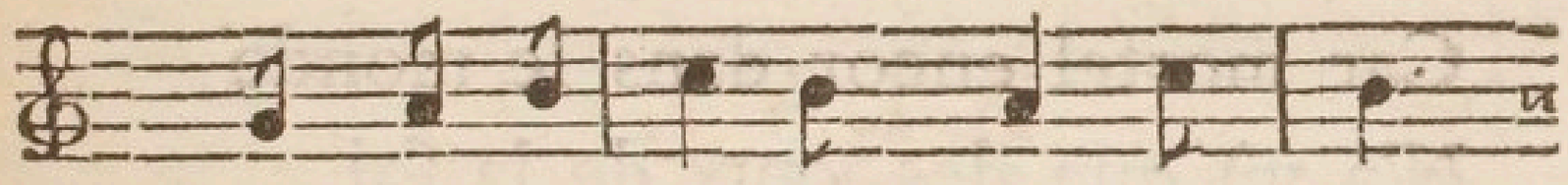

Qu'un autre ſe laiſſe en-flam-mer,

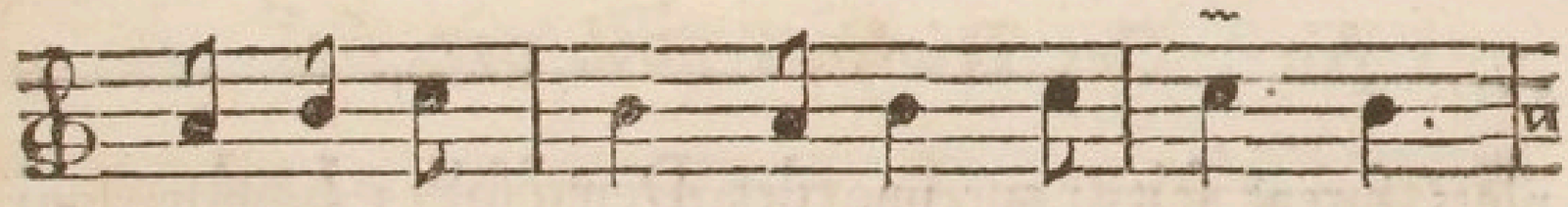

Si je n'a-vois pas vu Ton-ti-ne,

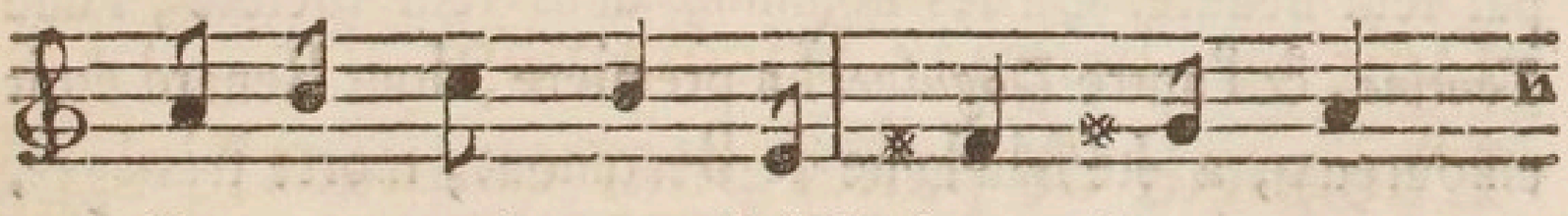

Je pourrois me laiſ-ſer char-mer

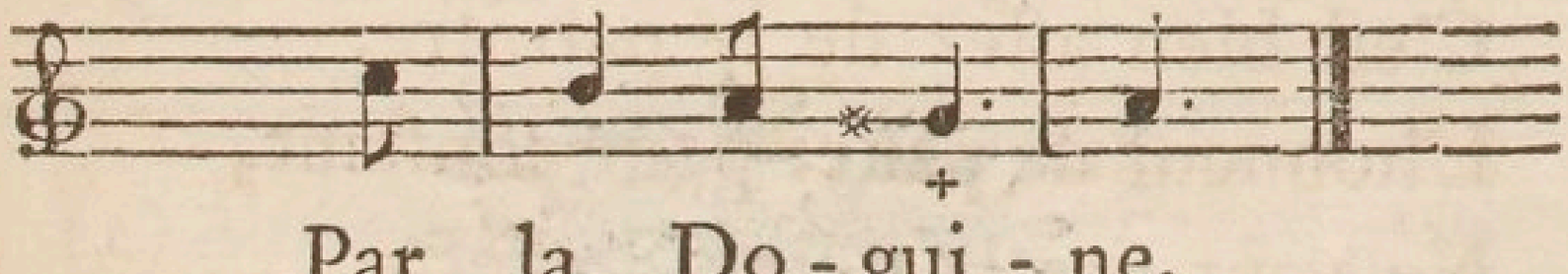

Par la Do-gui-ne.

---

(1) Jean-François Regnard, Pariſien, le meilleur Comique François après Moliere, mort en 1709. Ces cou-

Sur ſon viſage,
Mille petits trous pleins d'appas,
Des Amours ſont le tendre ouvrage;
Sans compter ceux qu'on ne voit pas
Sur ſon viſage.

Sa gorge ronde
Eſt de marbre, à ce que je crois:
Car mortel encor dans le monde
N'a vû que des yeux de la foi
Sa gorge ronde.

---

plets furent faits pour une des Demoiſelles Loyſon, qui étoient deux ſœurs, filles d'un Garde du Roi, célebres par leur beauté. On les nommoit dans leur ſociété, l'une *Tontine*, & l'autre *Doguine*. La premiere, dont Renard étoit amoureux, a été Madame de Beaumont, morte très-âgée.

XLVIII.

De Lainez (1)

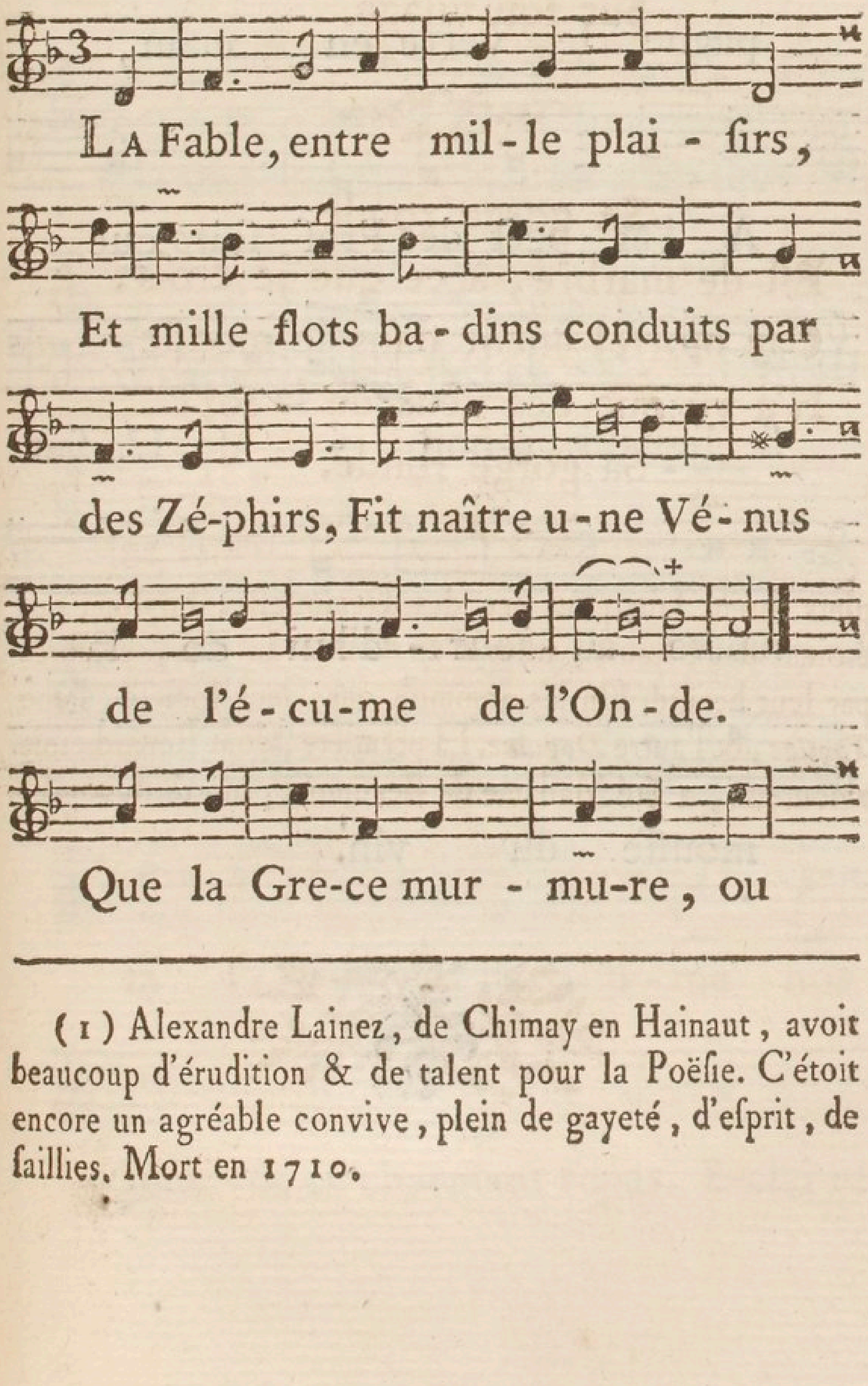

(1) Alexandre Lainez, de Chimay en Hainaut, avoit beaucoup d'érudition & de talent pour la Poëſie. C'étoit encore un agréable convive, plein de gayeté, d'eſprit, de ſaillies. Mort en 1710.

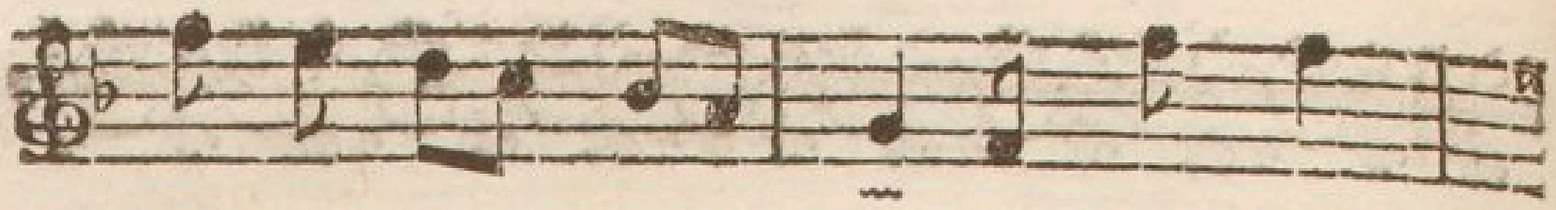

que la Fa - ble gronde, La Cham-

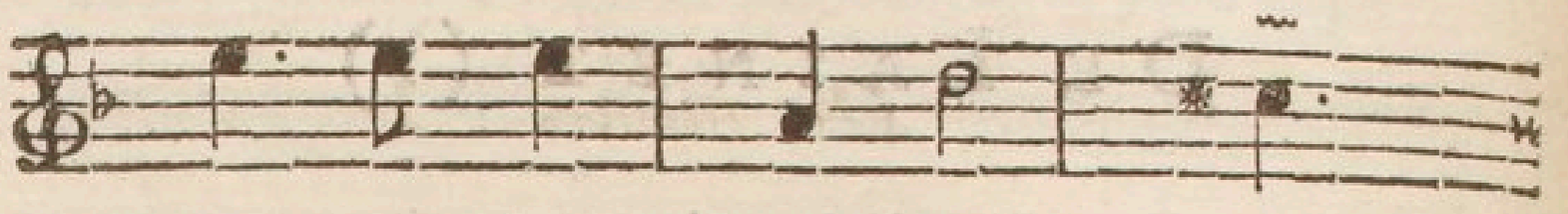

pagne le verre en main,

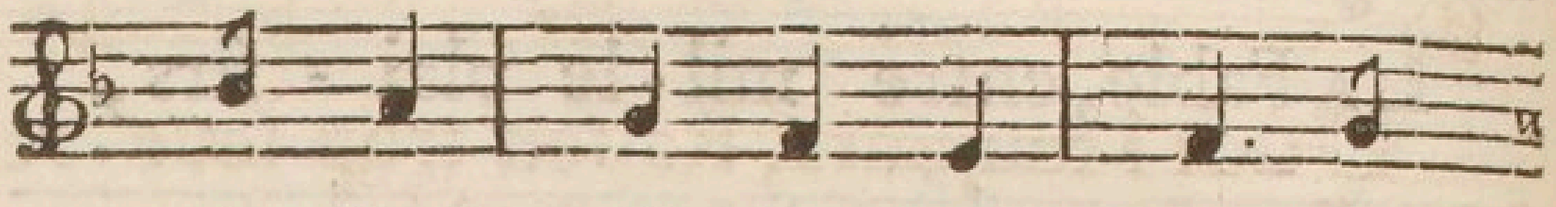

A l'aſ - pect des Preſ - ſoirs que

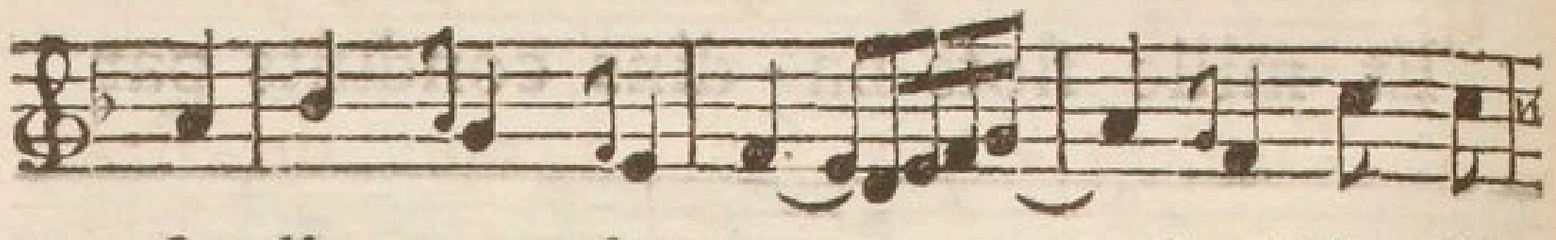

ſa liqueur i-non - de, L'a fait

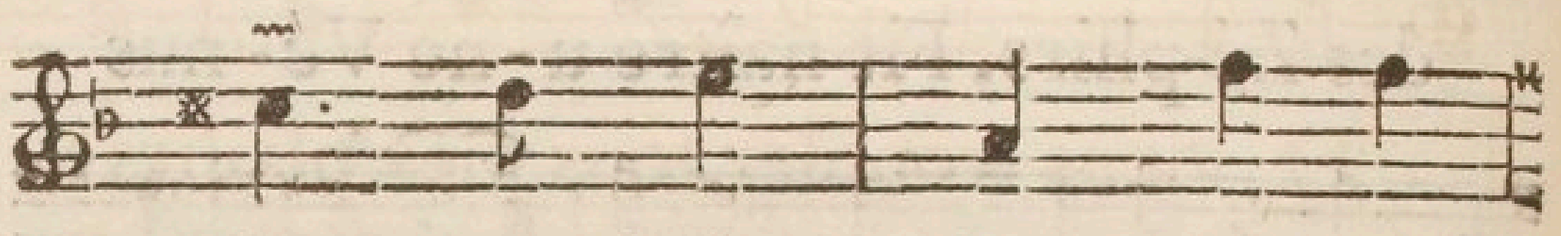

naître au - jour - d'hui de la

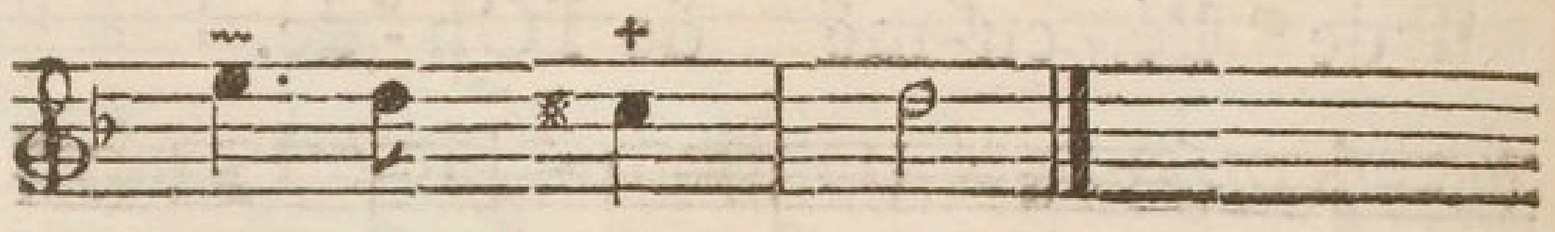

mouſſe du vin.

XLIX.

Du même.

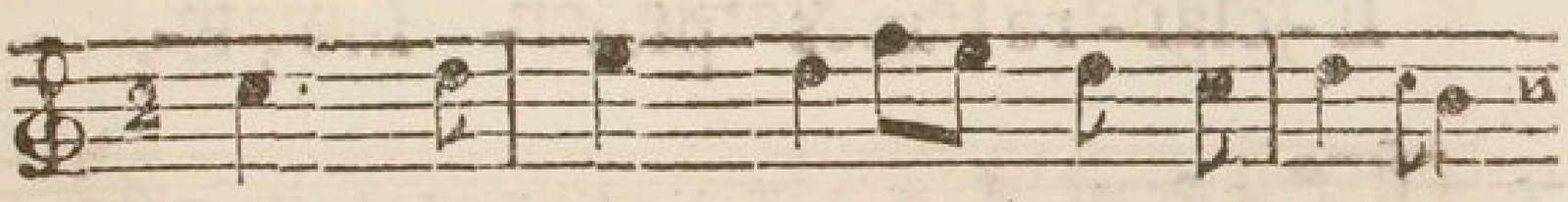

Quoi ! toujours, Raiſon trop ſeve-re,

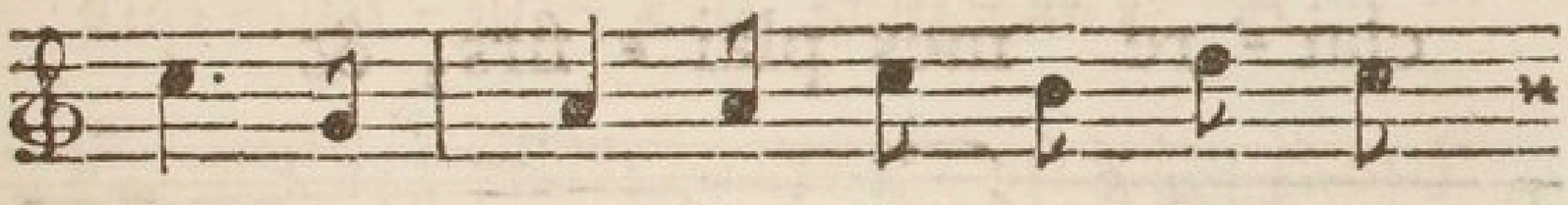

Tu t'op - po-ſes à mes de-firs,

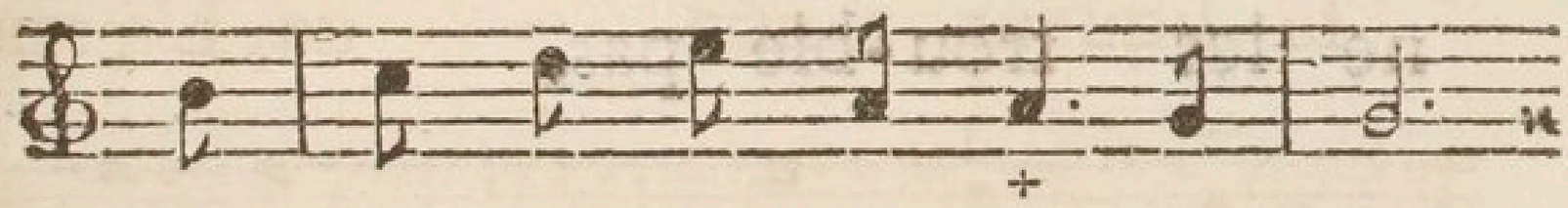

Et viens troubler tous mes plaiſirs !

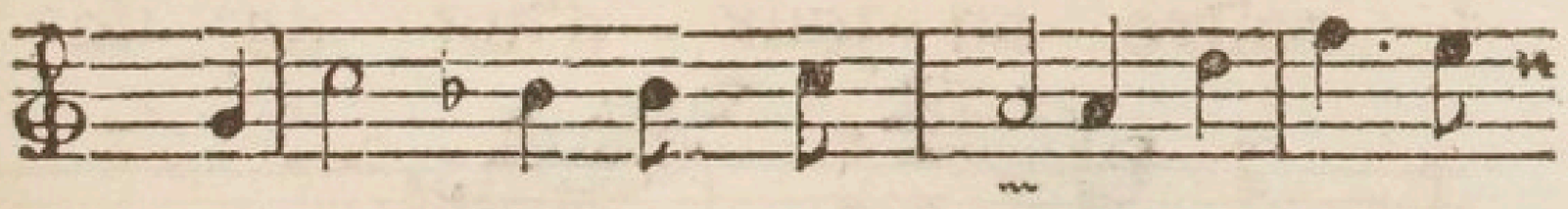

Voi-tu cet-te Bou - gie ? I-mite

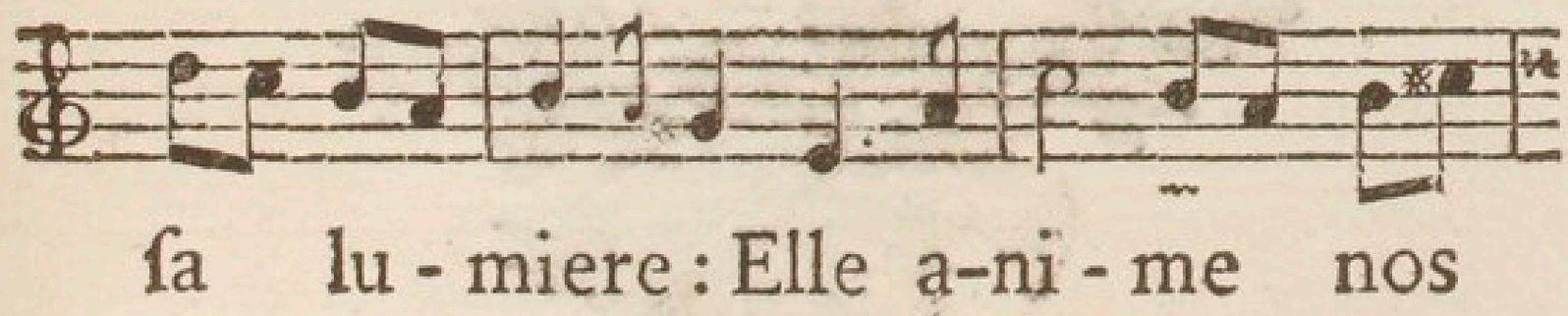

ſa lu-miere : Elle a-ni-me nos

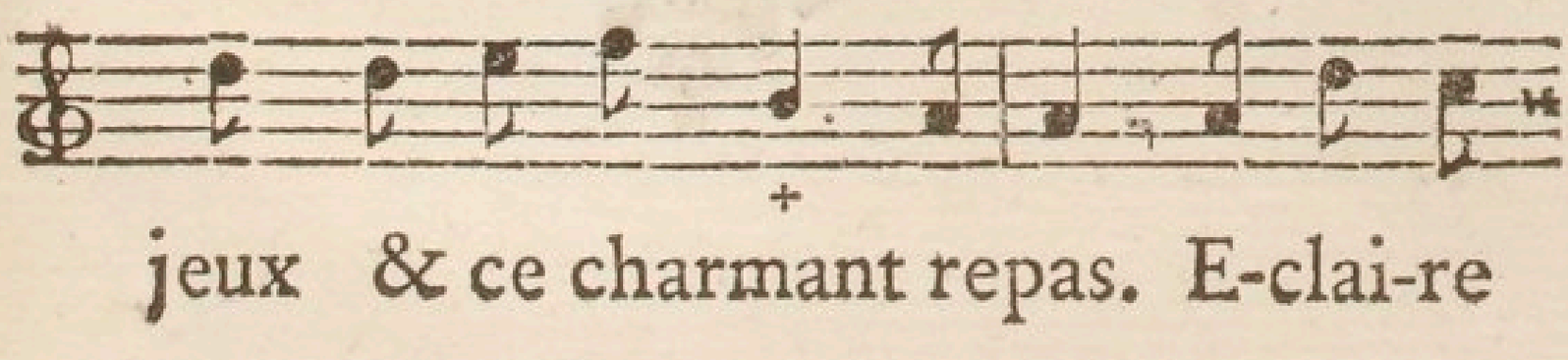

jeux & ce charmant repas. E-clai-re

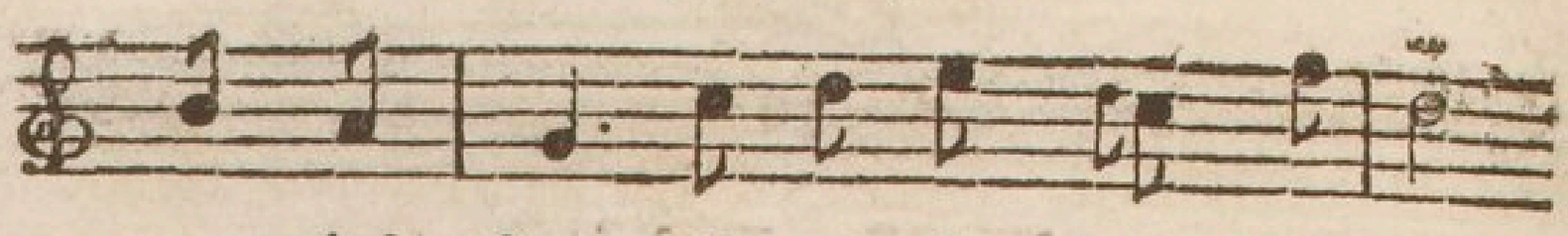

mes plai - firs , & ne les trou-ble pas ;

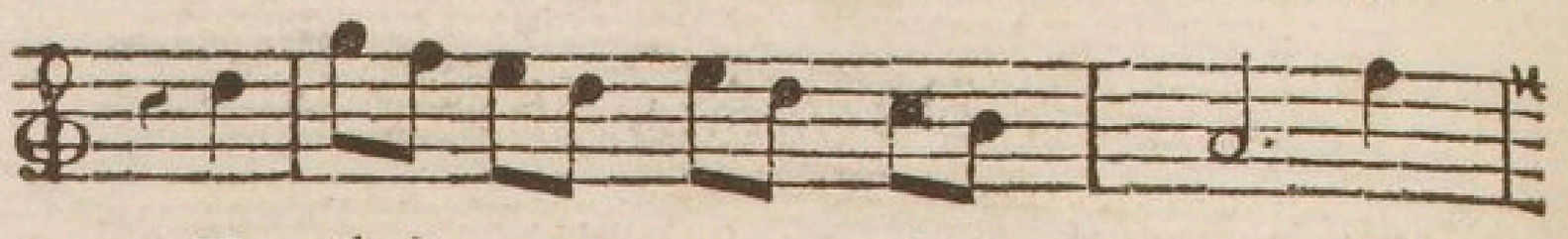

E - clai - re mes plai - firs , E-

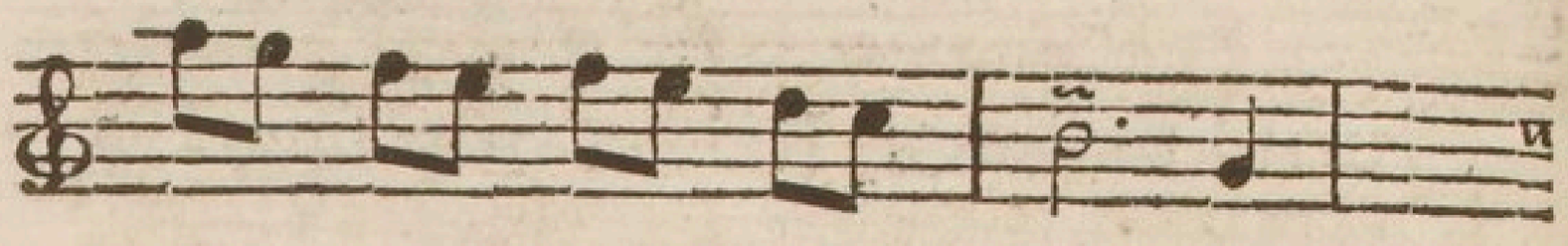

clai - re mes plai - firs , &

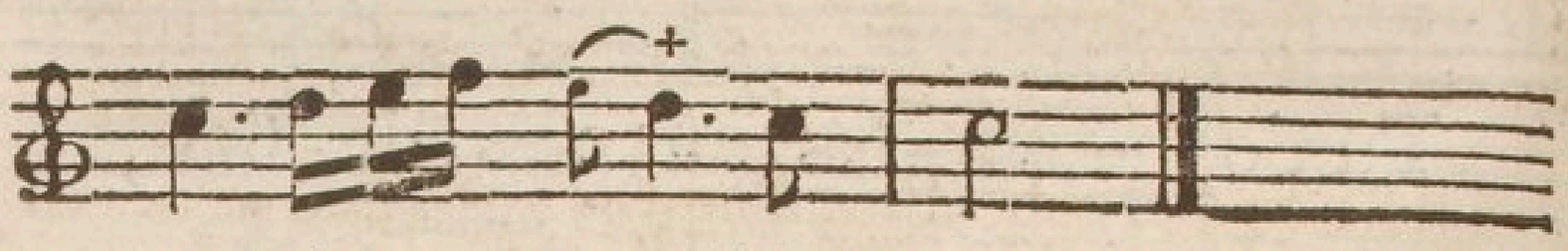

ne les trou - ble pas.

L.

Du même.

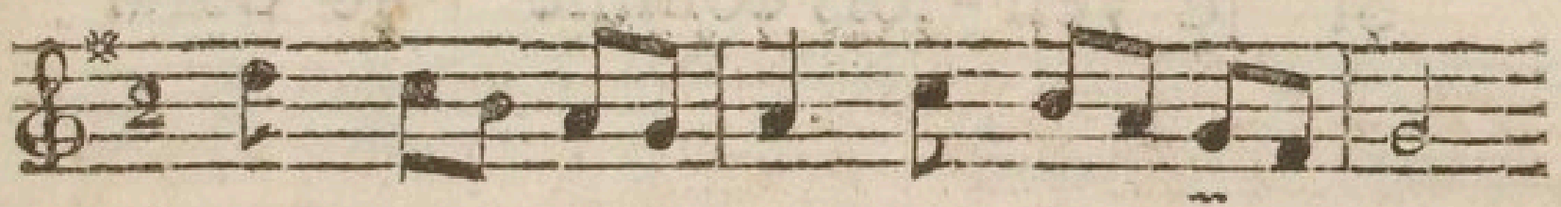

L'AURORE à peine ouvroit les cieux,

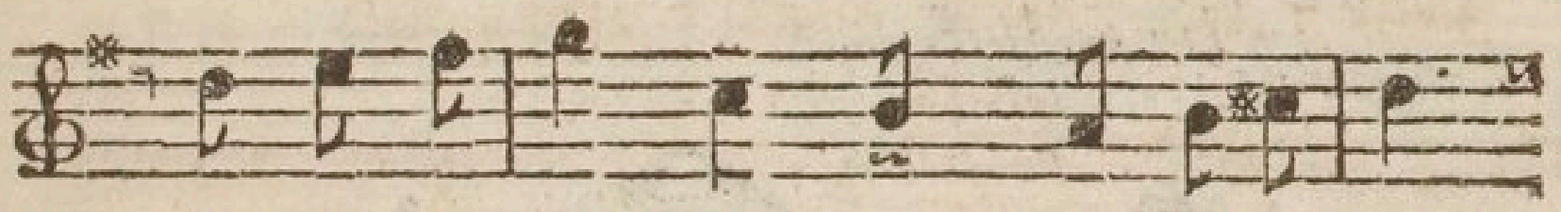

Qu'à la faveur d'un ſonge officieux,

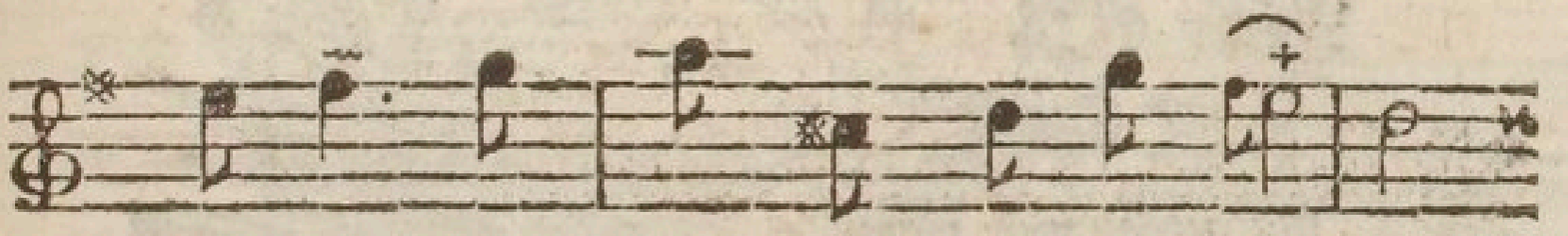

Je vous croyois moins in-hu-mai-ne.

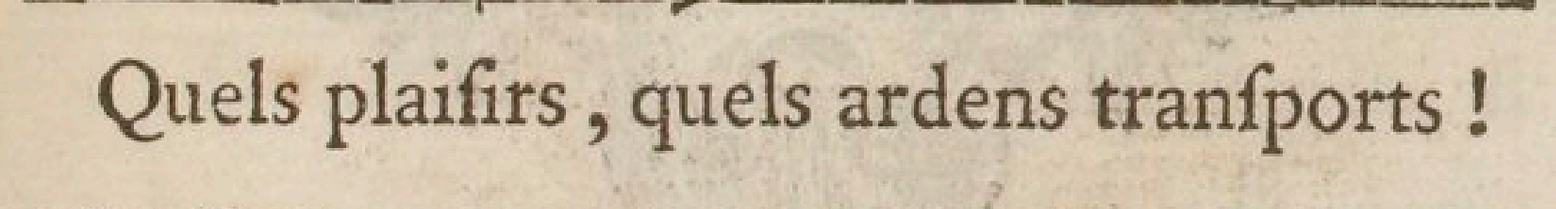

Quels plaiſirs, quels ardens tranſports!

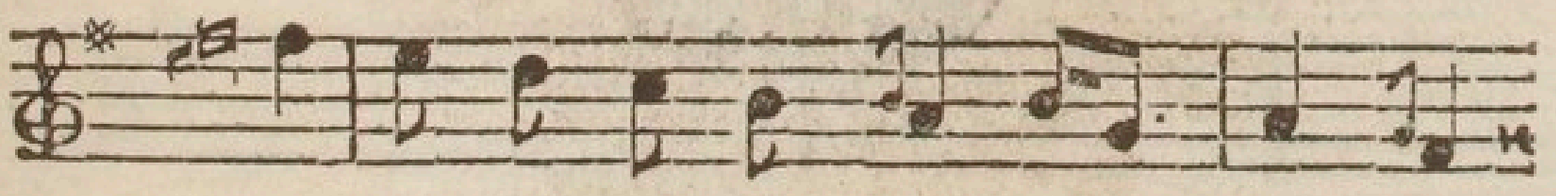

Que je ſerois heureux, Cli-me-ne,

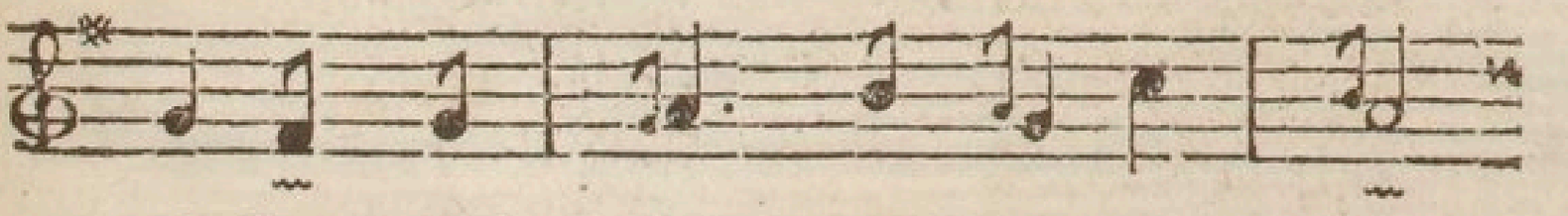

Si je veil-lois comme je dors!

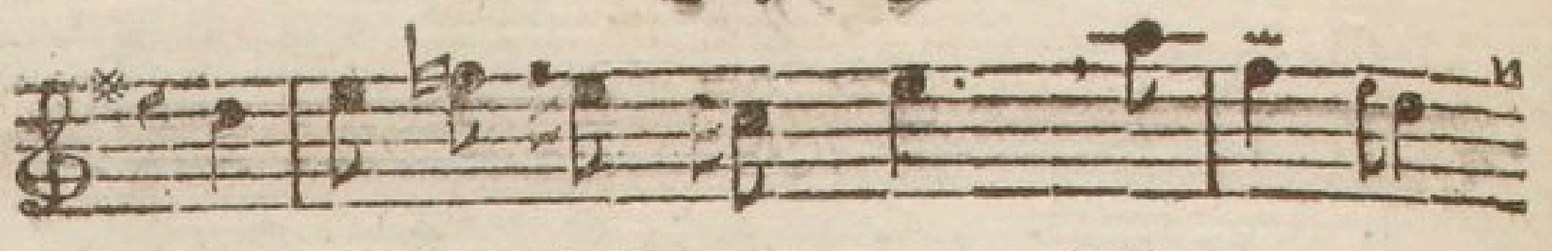

Que je ſerois heureux, Clime-ne,

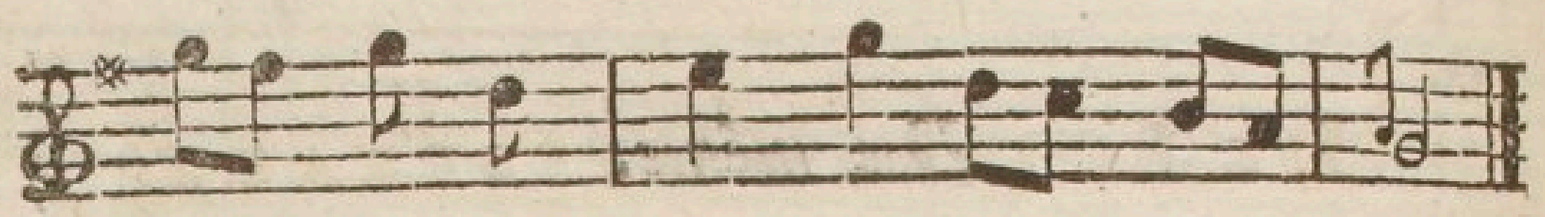

Si je veil-lois comme je dors,

LI.

De Boileau Despreaux.

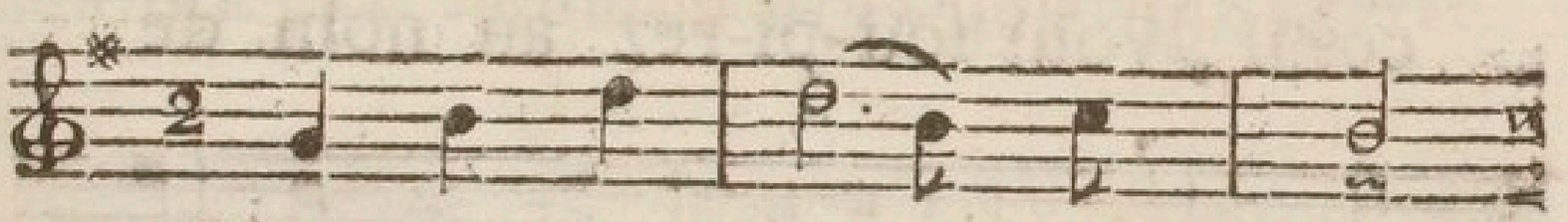

Voici les lieux char - mans

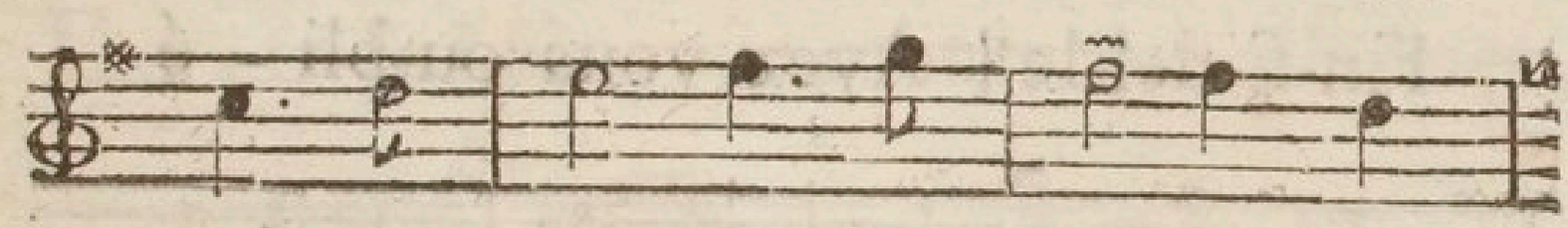

où mon a - me ra - vie Paſ-

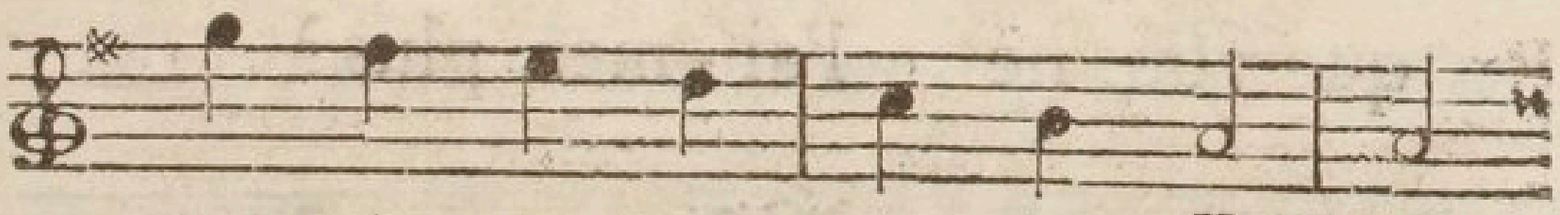

ſoit à con-tem-pler Sil - vi - e,

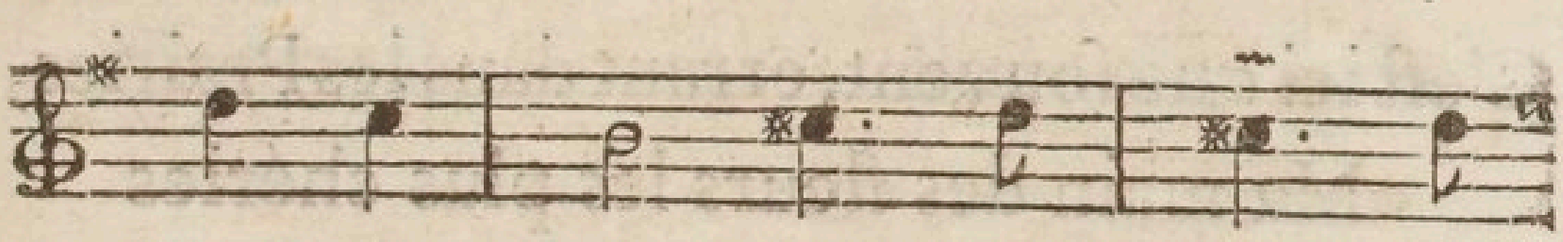

De tran - qui - les mo - mens, ſi

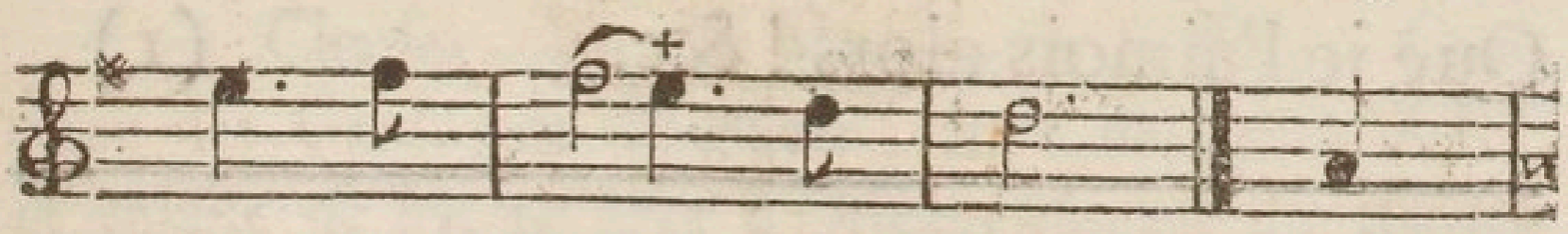

dou - ce - ment per - dus! Que

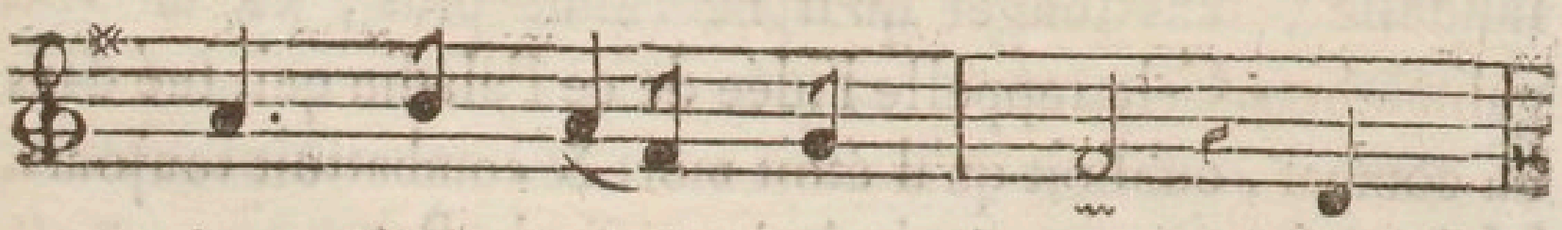

je l'ai - mois a - lors, que

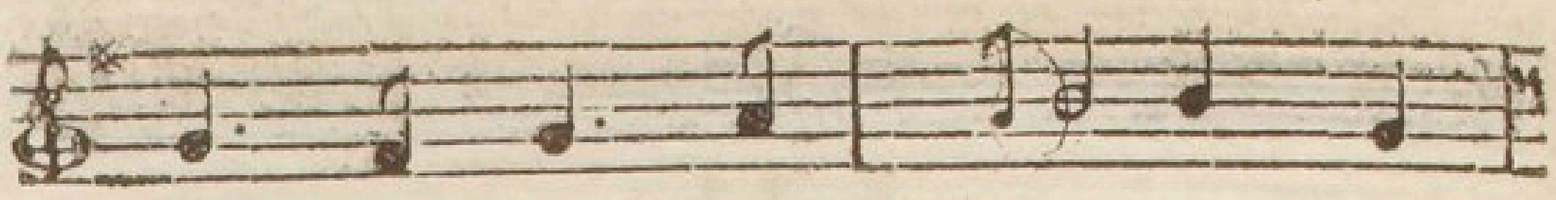

je la trou-vois bel-le ! Mon

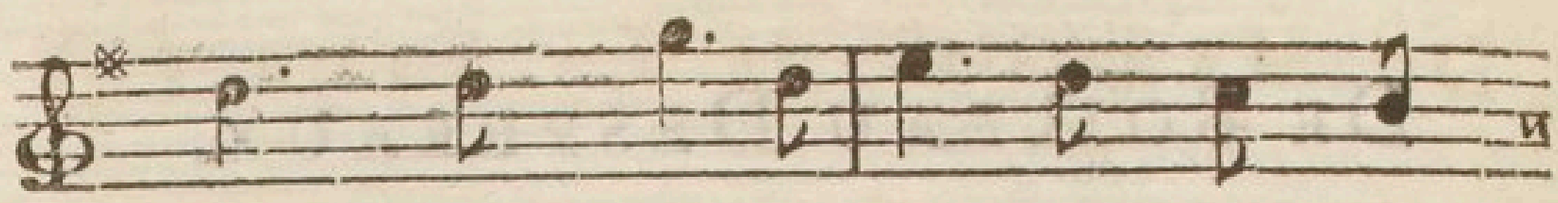

cœur, vous ſou-pi-rez au nom de

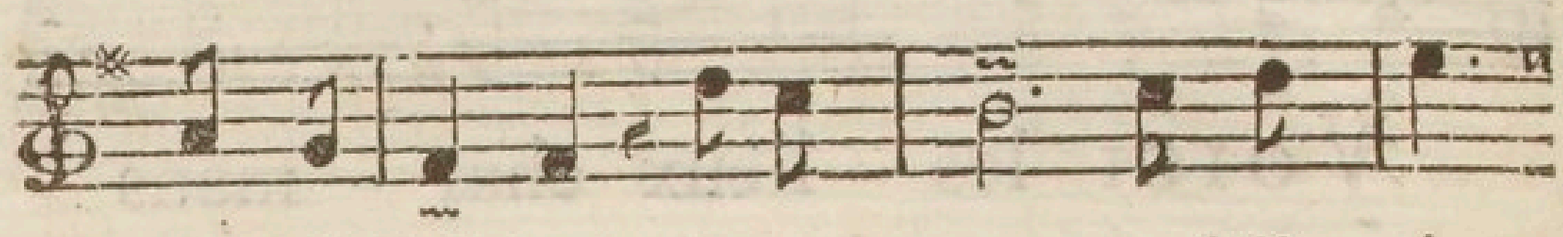

l'in-fi-del-le ! Avez vous ou-bli-é

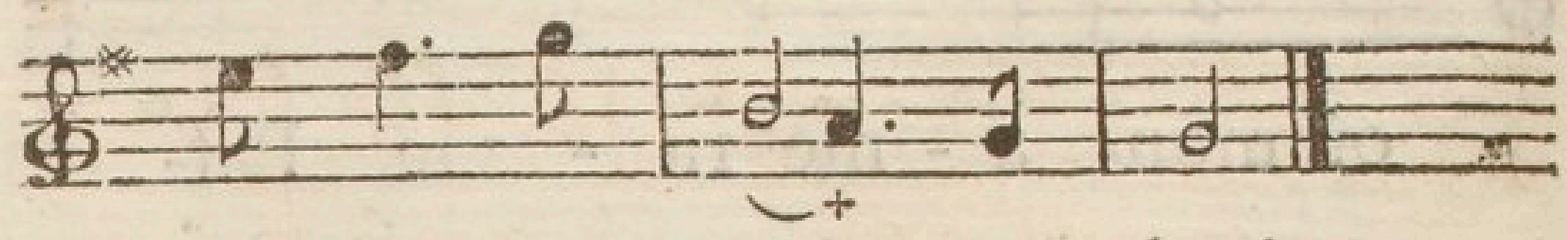

que vous ne l'ai-mez plus ?

C'eſt ici que ſouvent, errant dans les Prairies,
Ma main des fleurs les plus chéries
Lui faiſoit des preſens ſi tendrement reçus.
Que je l'aimois alors ! &c. (1)

---

(1) Un cœur qui ſoupire encore au ſeul nom d'une Infidelle, ſans ſonger qu'il ne l'aime plus, eſt un vrai galimathias. Cela rappelle l'idée de ce Paladin qui, tué dans un combat, oublioit qu'il étoit mort & combattoit toujours. Mais c'eſt un ouvrage de la jeuneſſe du Poëte.

LII.

Du Marquis de La Fare. (1)

Air : *Un Inconnu pour vos charmes ſoupire.*

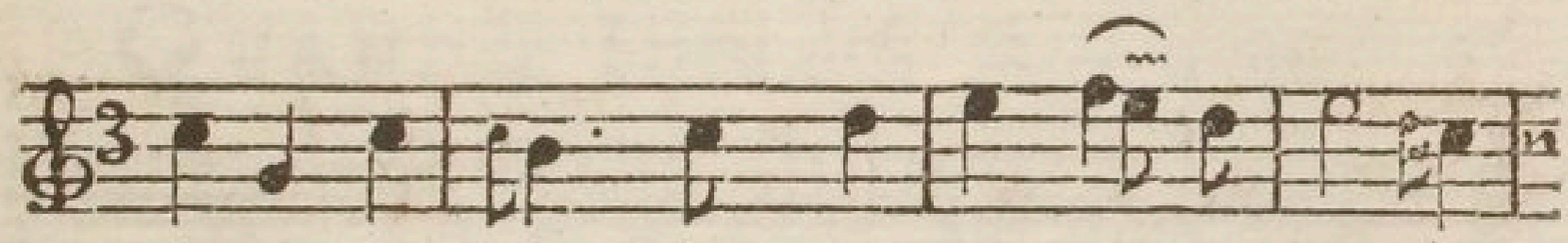

Envain je bois pour calmer mes allarmes,

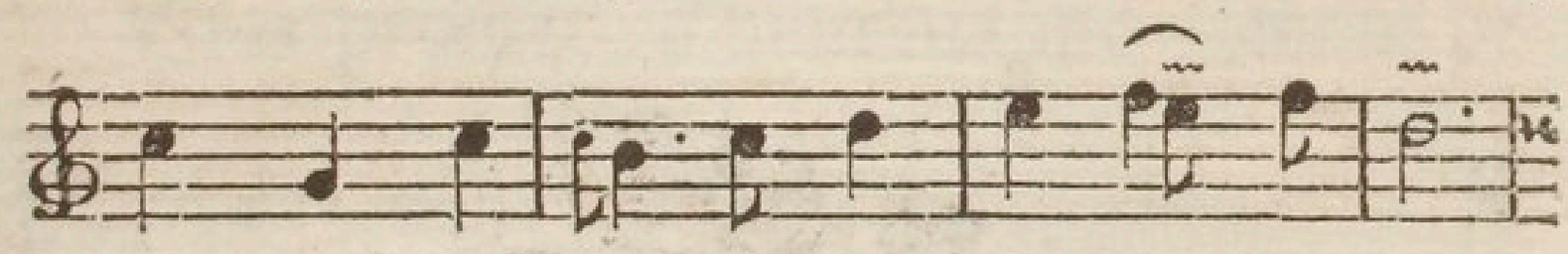

Et pour chaſſer l'Amour qui m'a ſurpris :

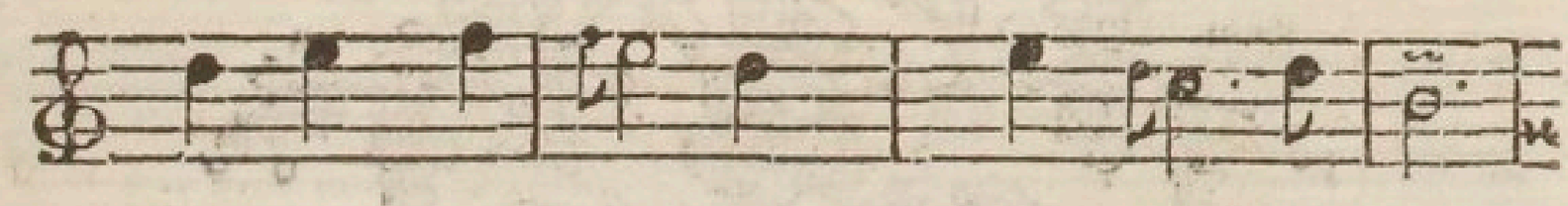

Ce ſont des armes Pour mon I-ris.

---

(1) Charles-Auguſte Marquis de la Fare, Capitaine des Gardes de Monſieur, frere de Louis XIV. & enſuite de M. le Duc d'Orléans Régent du Royaume, homme aimable par ſon eſprit & ſon enjouement, mort en 1712. On prétend que ſa veine poétique ne s'ouvrit qu'à 60 ans : c'eſt un peu plus tard que celle de M. Francaleu de la Métromanie. Cependant toutes ſes Poéſies reſpirent la facilité.

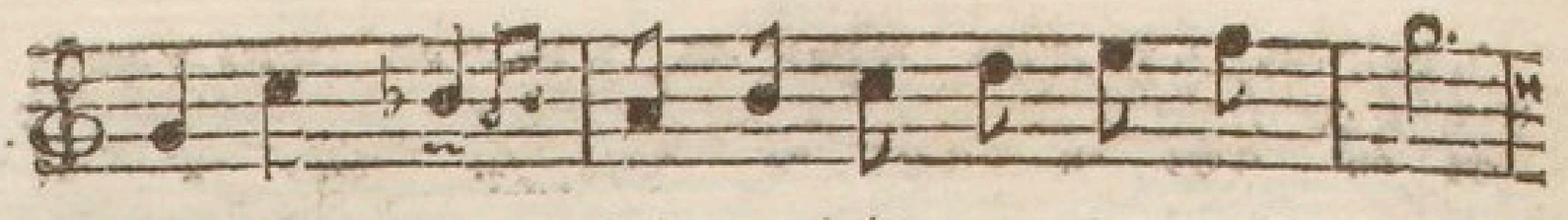

Le vin me fait oubli - er ſes mé - pris,

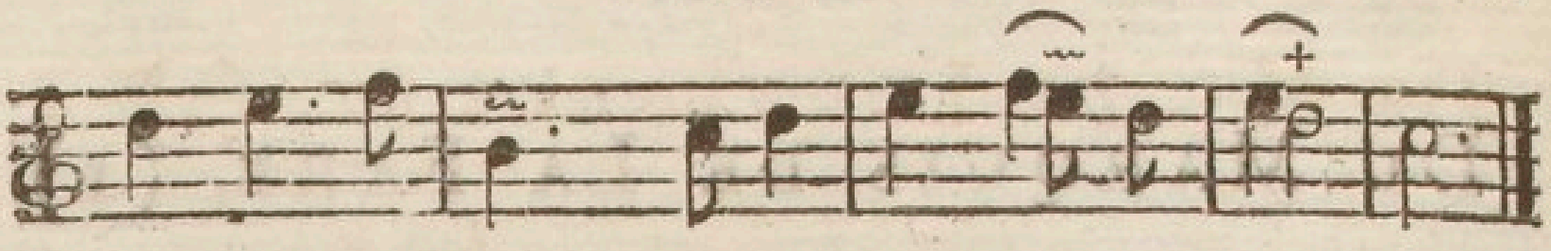

Et m'entretient ſeulement de ſes charmes.

LIII.

De Mlle. de Louvencourt. (1)

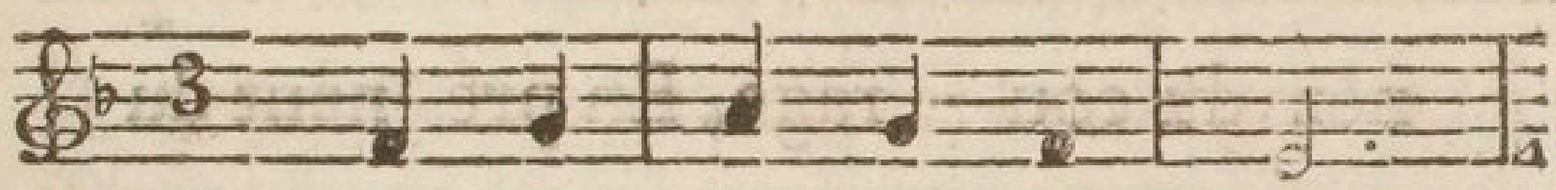

Quand le Dieu des A - mans

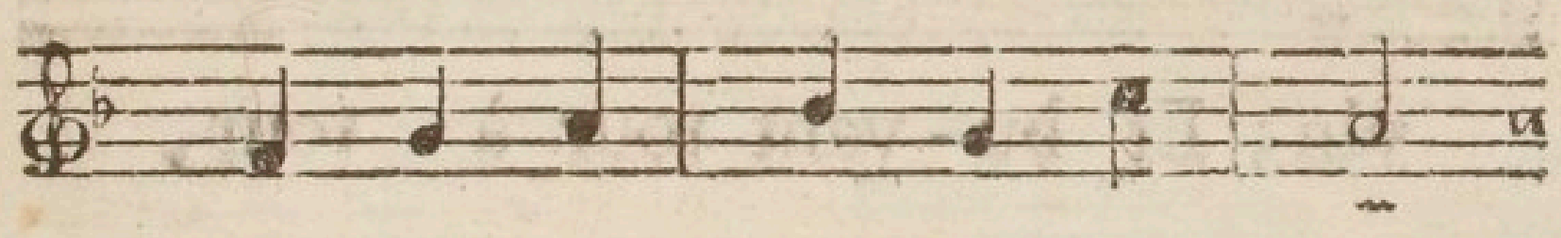

Vous promet d'heureux mo - mens,

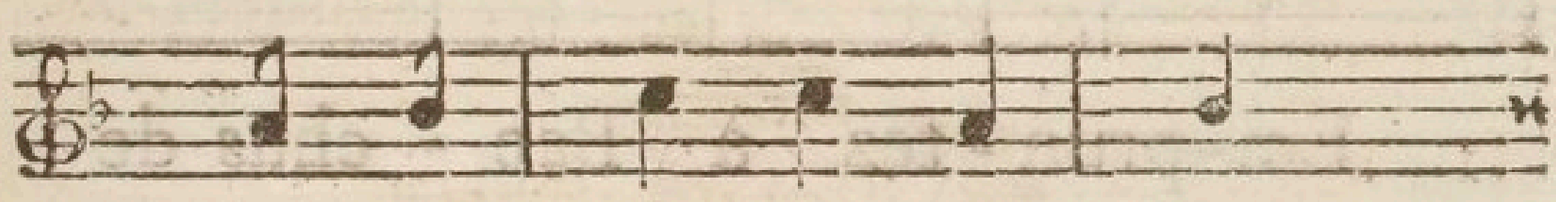

Im - plo - rez les fa - veurs

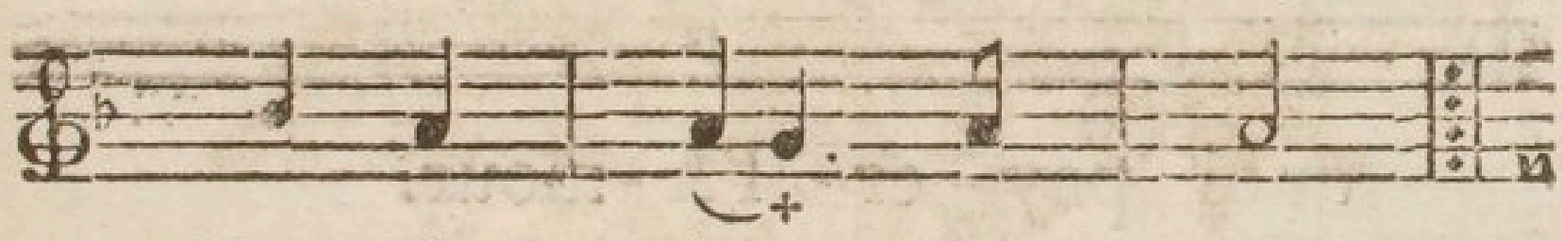

Du Dieu des Bu - veurs.

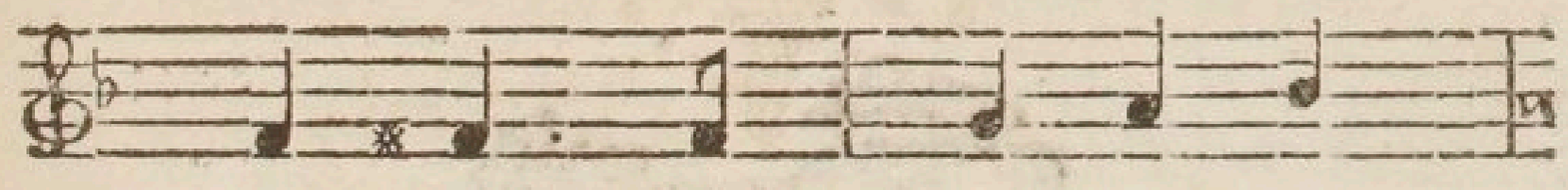

Dès le ma - tin, Of-frez-

---

(1) Cette Demoiſelle étoit née, dit M. Titon du Tillet dans ſon Parnaſſe François, avec les graces du corps & de l'eſprit. Elle faiſoit très-bien des vers : on trouve de ſes Poëſies dans les *Entretiens de Morale* de Mlle de Scudery, dont elle étoit amie. Morte en 1712.

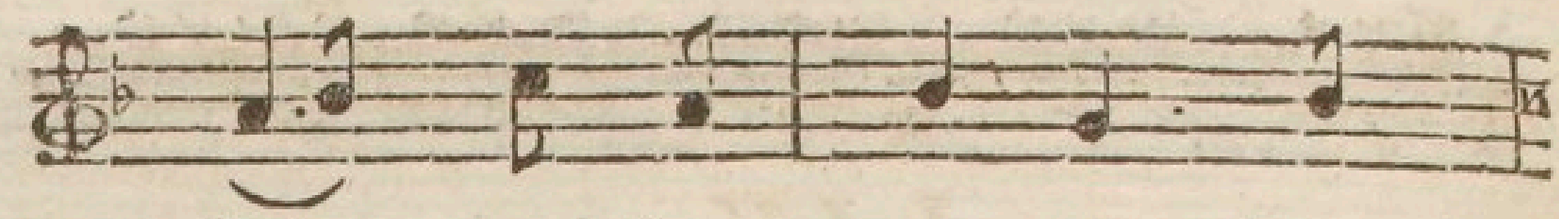

lui votre hom-ma-ge ; Pre-

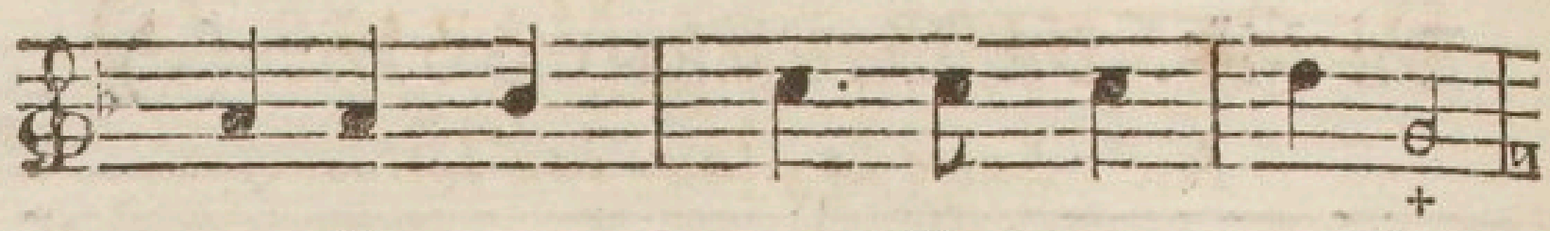

nez du cou - rage, En pre-nant du

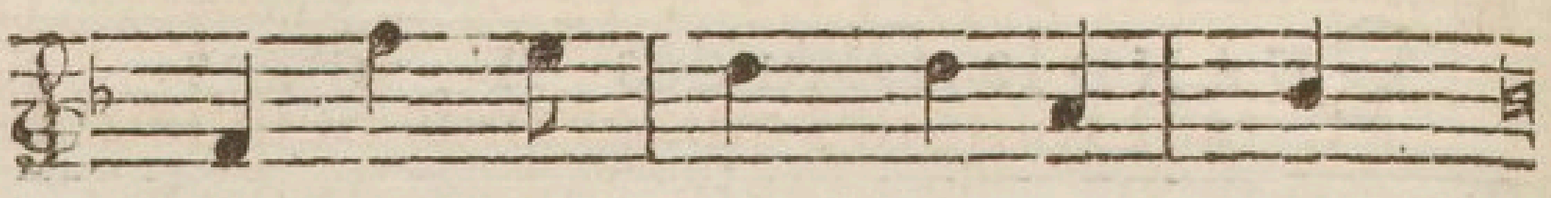

vin ; Et bu-vant tour à tour,

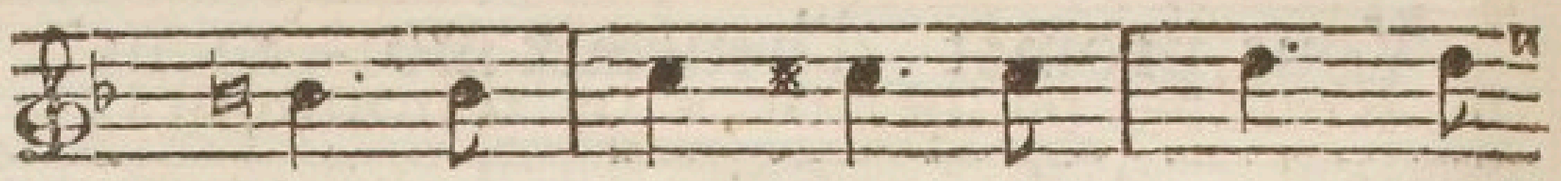

Em-prun-tez à Bac - chus de

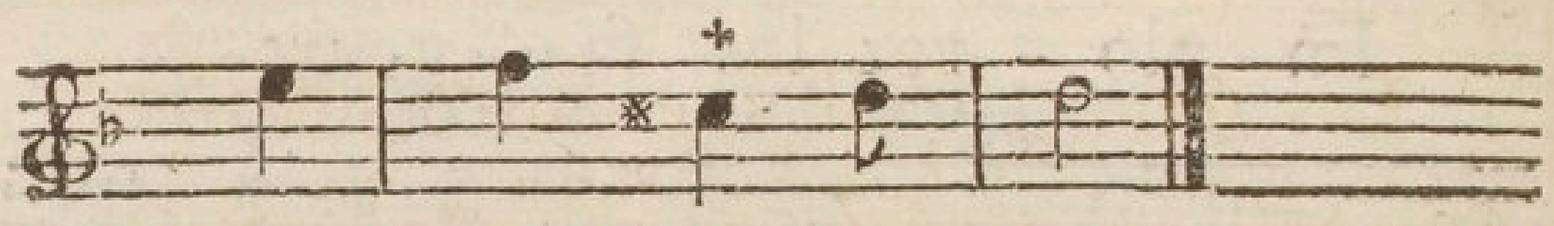

quoi pay-er l'A-mour.

LIV.

DE REGNIER DES MARAIS. (1)

Air : *Laire la, laire lan laire.*

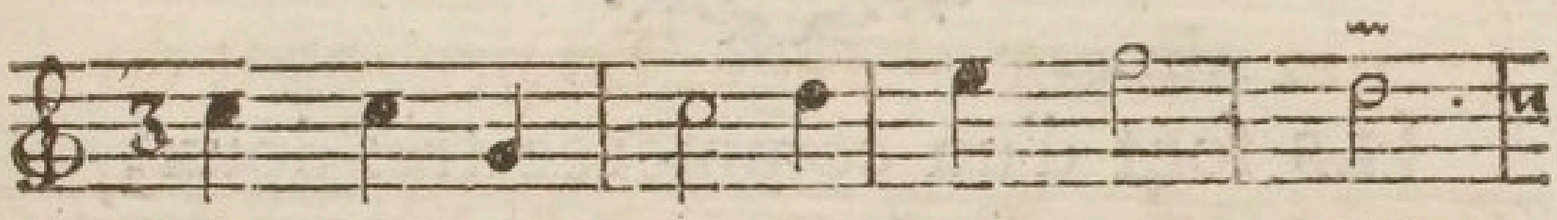

IL faut toujours aux grands Seigneurs

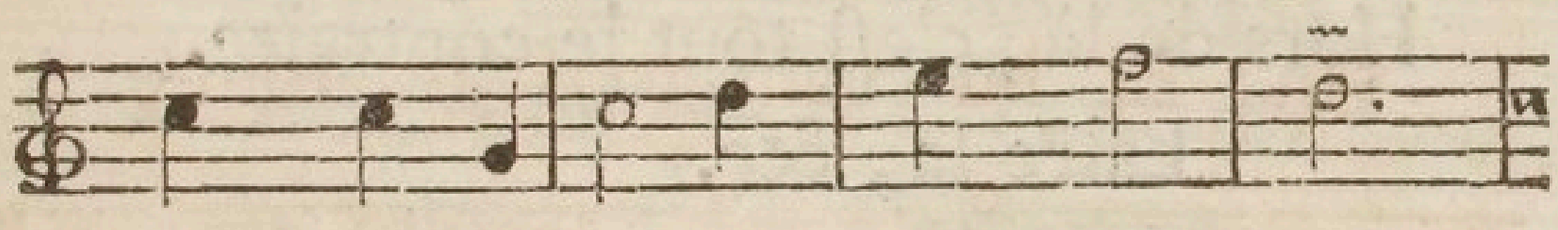

Rendre toute for - te d'honneurs;

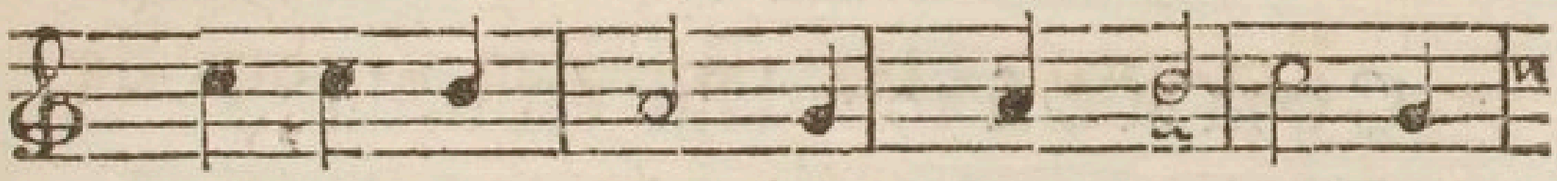

Les aimer, c'eſt une autre affai-re.

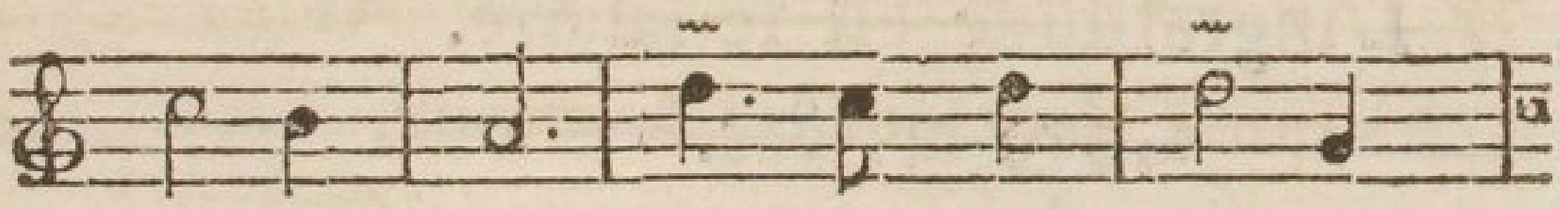

Laire la, lai - re lan - lai - re

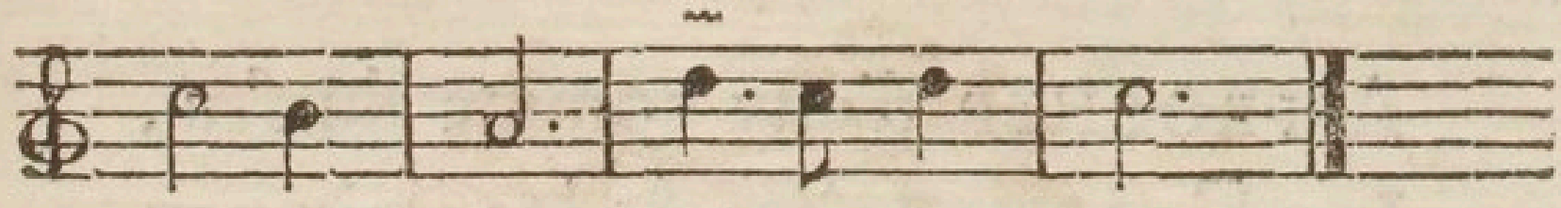

Laire la, laire lan - la.

---

(1) François-Seraphin Regnier des Marais, Pariſien, de l'Académie de la Cruſca de Florence & de l'Académie Françoiſe, dont on a des Poéſies Françoiſes, Latines, Italiennes & Eſpagnoles, mort en 1713.

QUI ne les connoît qu'à demi,
S'honore d'être leur Ami;
Qui les connoit bien, ne l'eſt guere.
Laire la, &c.

ILS ſont d'un commerce très-doux,
Tant qu'ils ont affaire de vous;
Hors de-là, c'eſt tout le contraire.
Laire la, &c.

COMME ſi tout leur étoit dû,
Chez eux, d'un ſervice rendu
L'ingratitude eſt le ſalaire.
Laire la, &c.

APPROCHER d'eux comme du feu,
Les bien connoître & les voir peu,
C'eſt le mieux que vous puiſſiez faire.
Laire la, &c.

LV.

De M. de Fenélon. (1)

Air : *De Joconde*, noté pag. 87.

Iris, vous connoîtrez un jour
Le tort que vous vous faites ;
Le mépris ſuit de près l'amour
Qu'inſpirent les Coquettes.
Cherchez à vous faire eſtimer,
Plus qu'à vous rendre aimable ;
Le faux honneur de tout charmer,
Détruit le véritable.

---

(1) Cette Chanſon morale de l'Auteur du beau Roman de Télémaque, eſt apparament une de ces fleurs qu'il trouvoit ſous ſes pas dans ſa jeuneſſe.

LVI.

De Coulanges. (1)

Même Air.

D'Adam nous ſommes tous enfans,
La preuve en eſt connue,
Et que tous nos premiers parens
Ont mené la charrue.
Mais las de cultiver enfin
Sa terre labourée,
L'un a dételé le matin,
L'autre l'après-dinée.

---

(1) Philippe-Emmanuel de Coulanges, Pariſien, Conſeiller au Parlement, puis Maître des Requêtes, homme de plaiſir qui faiſoit très-facilement des Chanſons, mort en 1716.

LVII.

Du même.

Air : *Que je regrette mon Amant.*

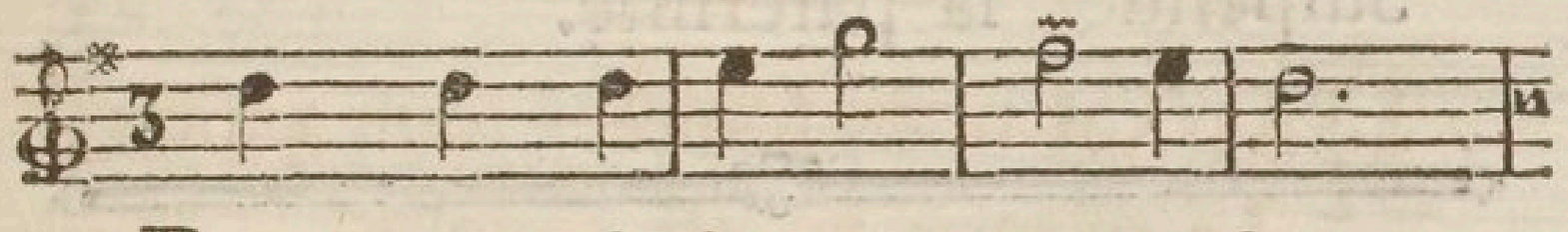

Pour bien é-le-ver vos en-fans,

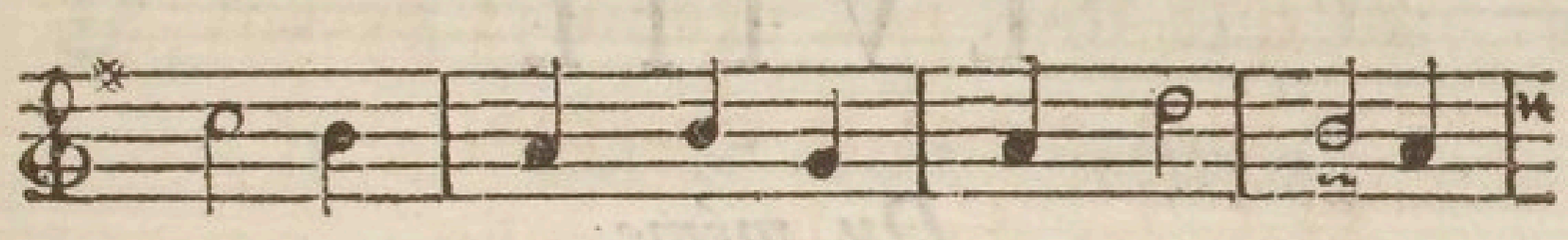

N'épar-gnez Précep-teur ni Mie;

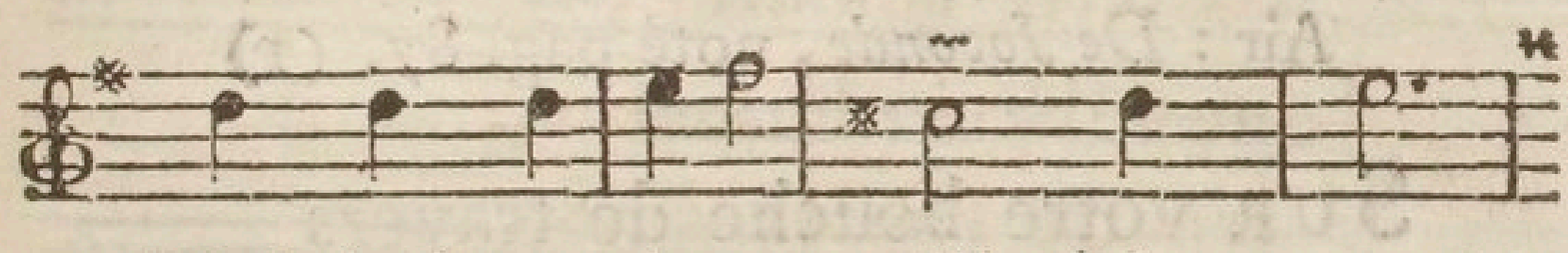

Mais juſques à ce qu'ils ſoient grands,

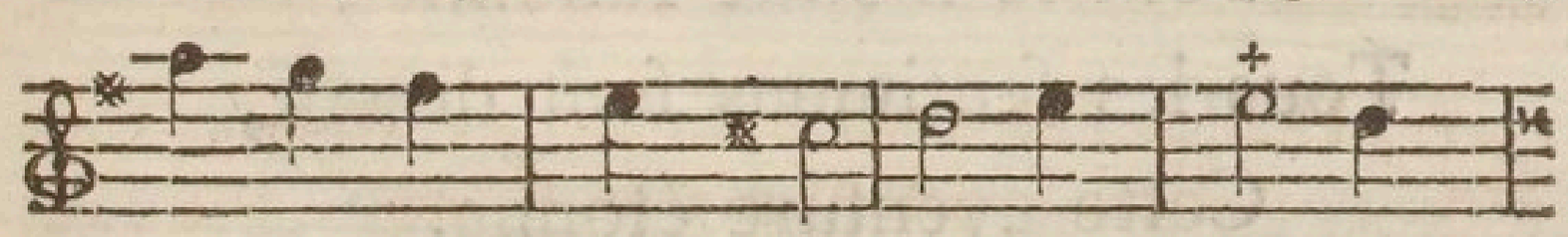

Faites-les taire en compa-gnie:

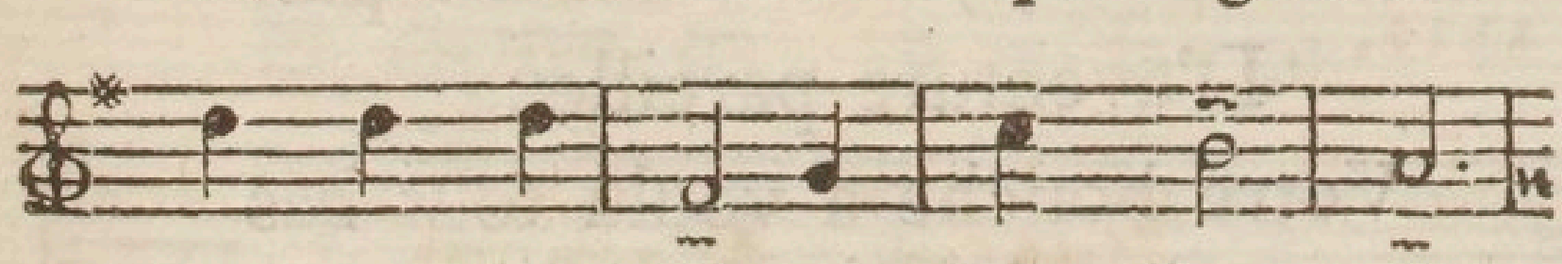

Car rien ne donne tant d'en-nui,

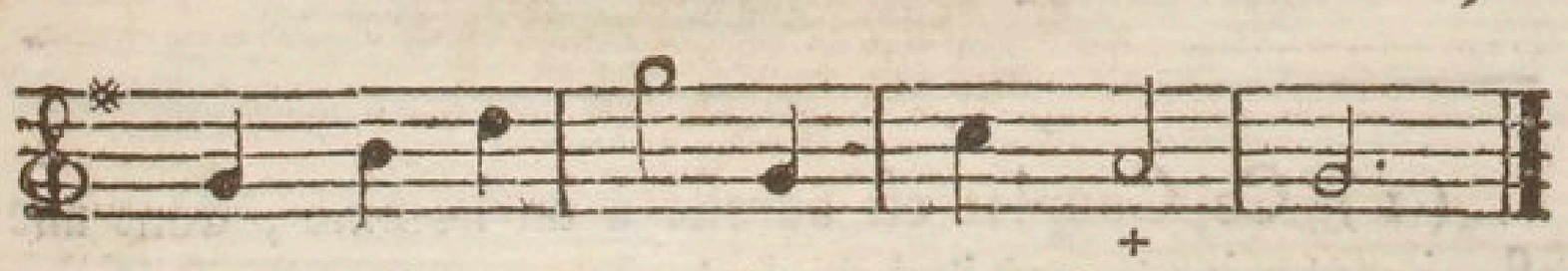

Que d'écou-ter l'enfant d'au-trui.

PERES, charmés de vos enfans,
Recevez cet avis ſincere :
Etant ſeuls, prenez votre tems,
Pour jouir des plaiſirs de pere ;
Mais en Public, en vérité,
Suſpendez la paternité.

LVIII.

Du même.

Air : *De Joconde*, noté pag. 87. (1)

SUR votre bouche de travers
Tout le monde raiſonne ;
Tous les ſentimens ſont divers,
Cette aventure étonne.
Pour moi, je ne m'étonne pas
D'aventure pareille :
Votre bouche a voulu tout bas
Vous parler à l'oreille.

(1) Ce Couplet eſt adreſſé à un homme, dont une fluxion avoit tourné la bouche.

LIX.

Du même. (1)

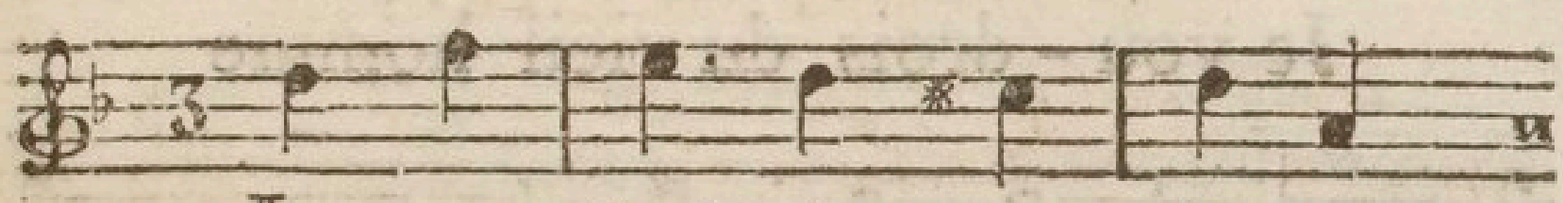

JE vou-drois à mon â-ge,

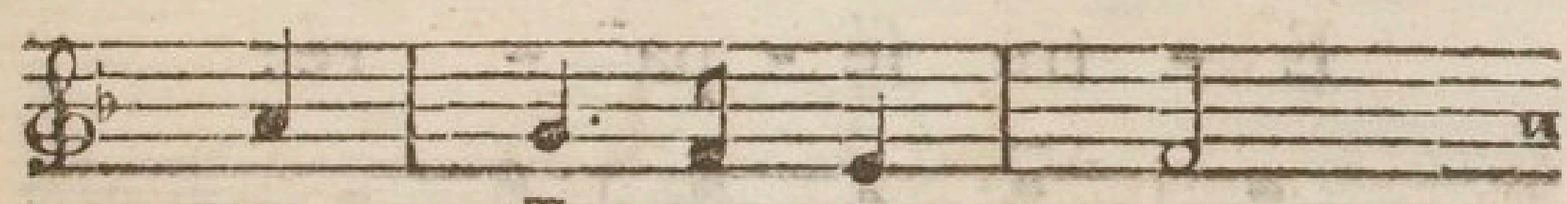

(Il ēn fe-roit temps)

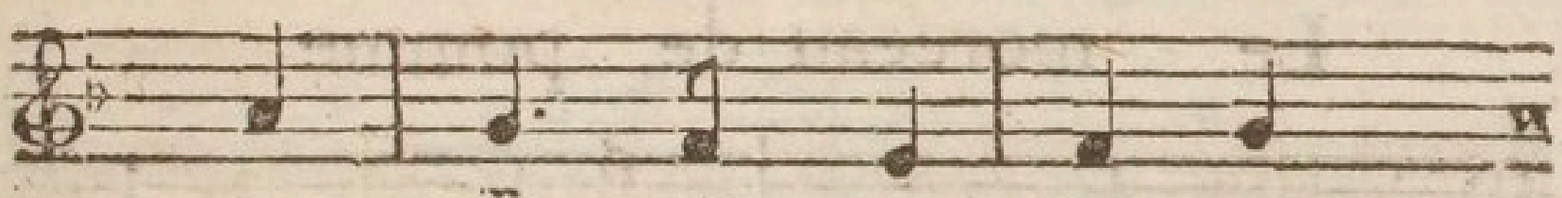

E - trē moins vo - la-ge

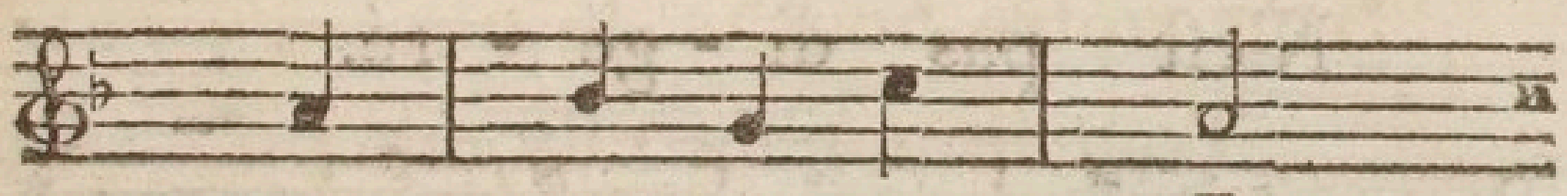

Que les jeu-nes gēns,

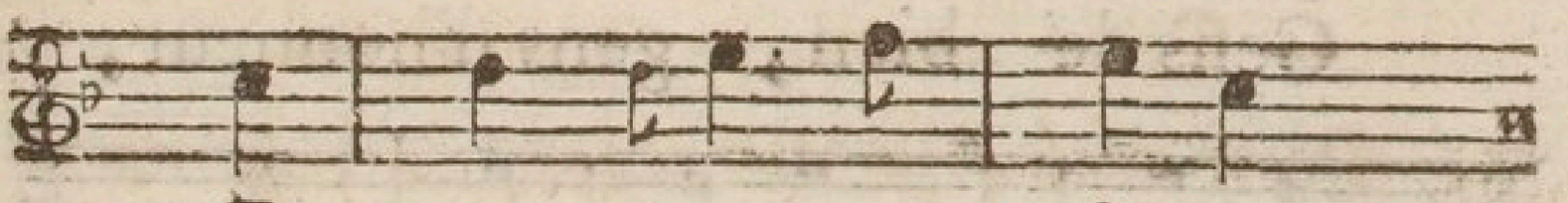

Et mettre en u - ſa-ge

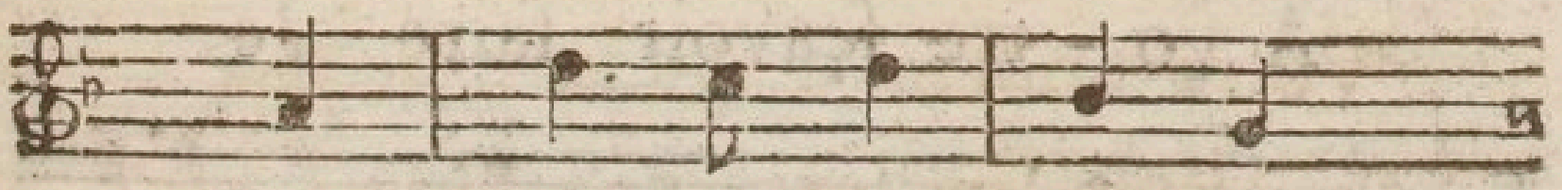

D'un vieil-lard bien ſa - ge

(1) Cette Chanſon, faite par Coulanges a plus de 80 ans, s'adreſſoit à 3 ou 4 fameux Prédicateurs d'alors, qu'il voyoit ſouvent, & qui vouloient l'engager à mener une vie plus retirée. Elle n'eſt point imprimée parmi ſes Œuvres.

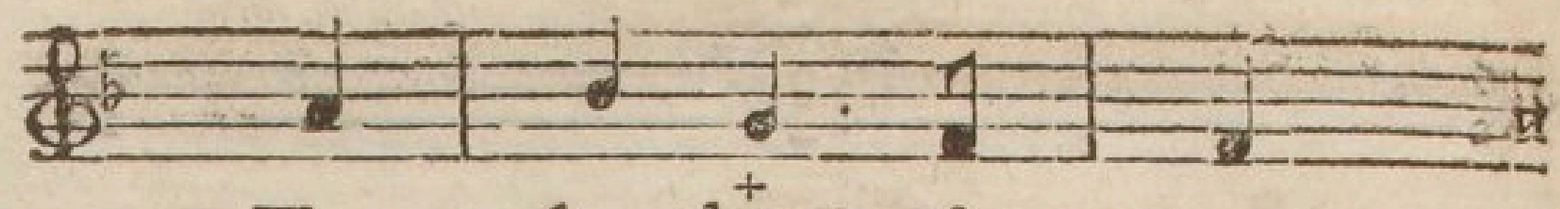

Tous les ſen - ti - mens.

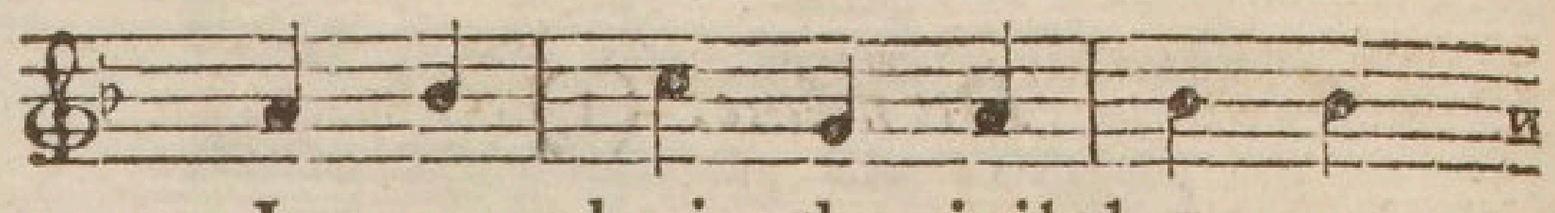

Je vou - drois du vieil homme

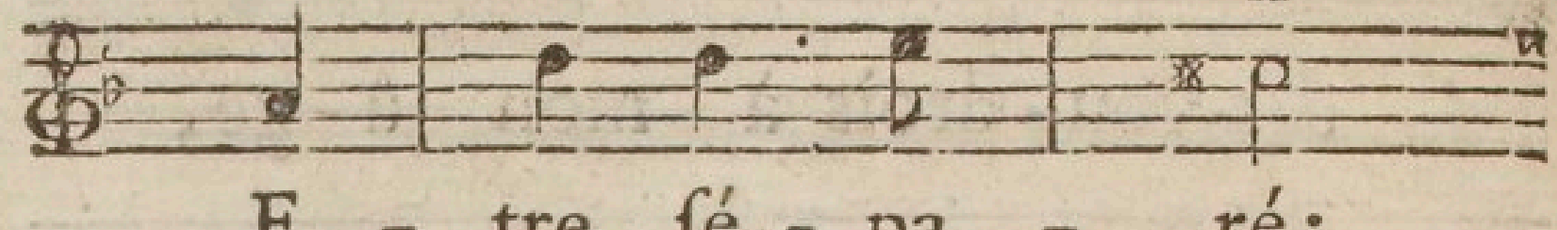

E - tre ſé - pa - ré:

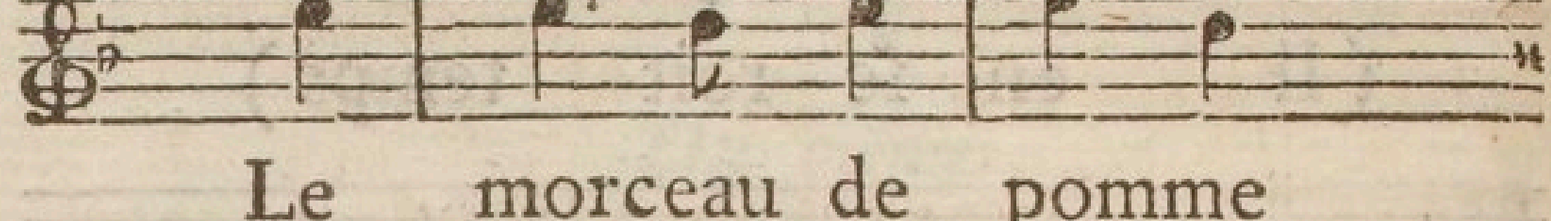

Le morceau de pomme

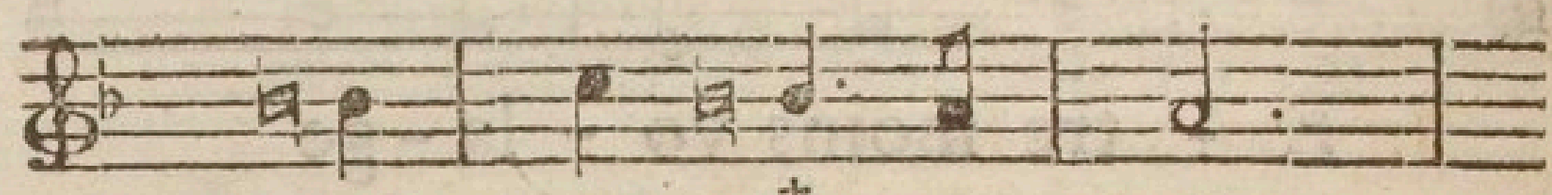

N'eſt pas di - gé - ré.

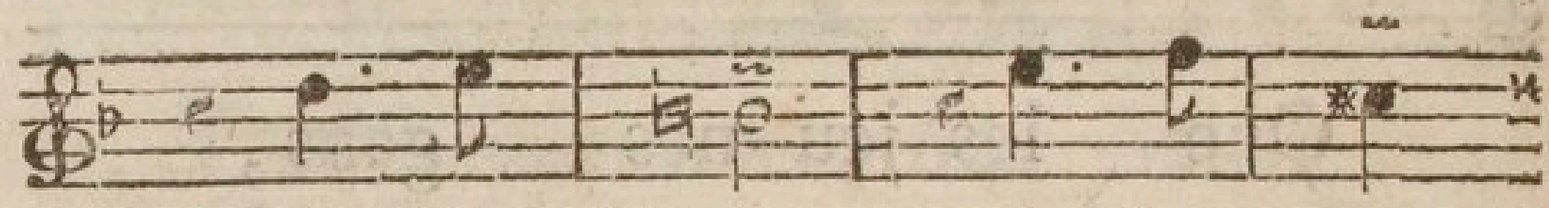

Gens de bien, gens d'honneur,

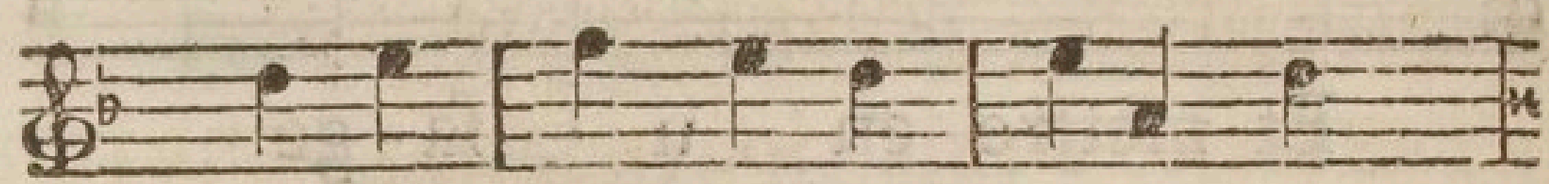

A vo - tre ſçavoir faire Je

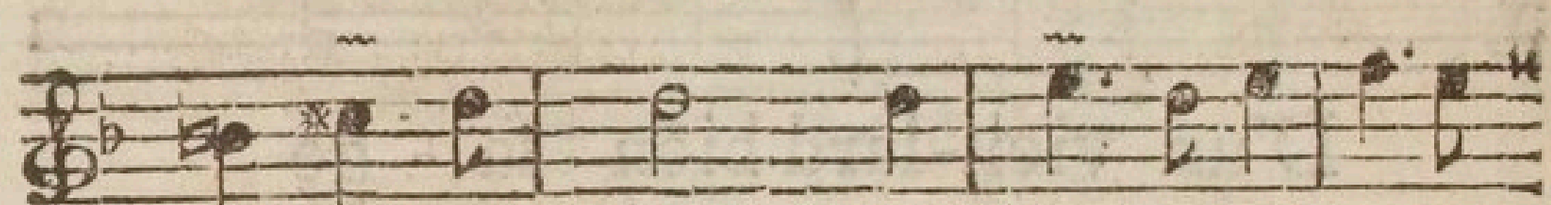

livre mon cœur ; Mais laiſſez entiere,

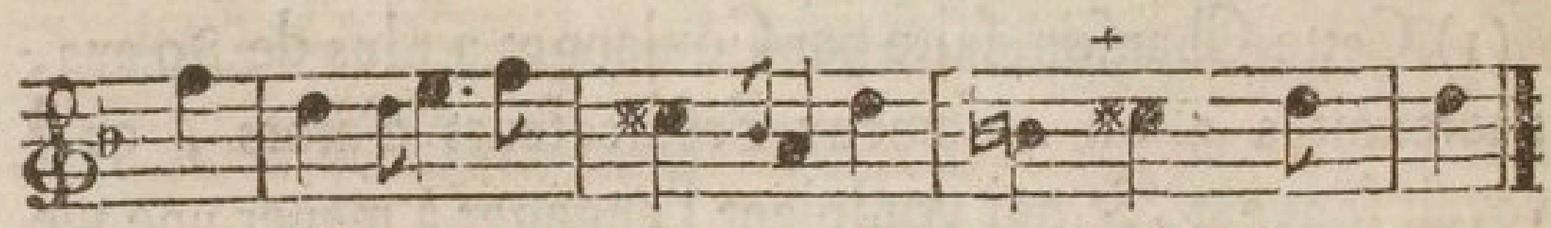

Et libre car-rie-re A ma belle humeur.

LX.

De Mme. de Saintonge. (1)

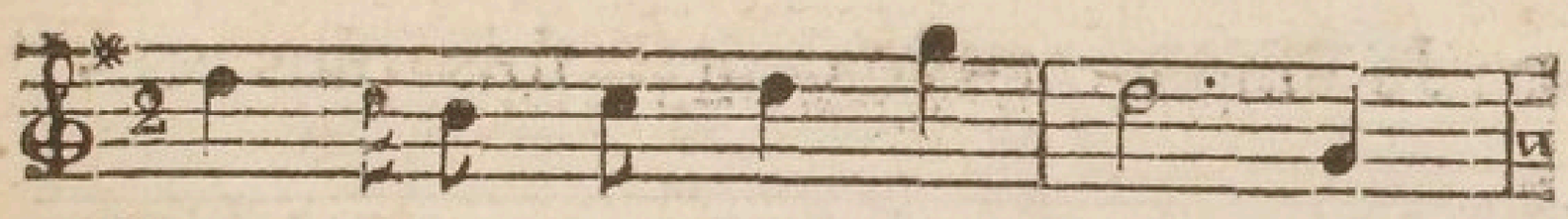

Lorsque vous me chan-gez pour

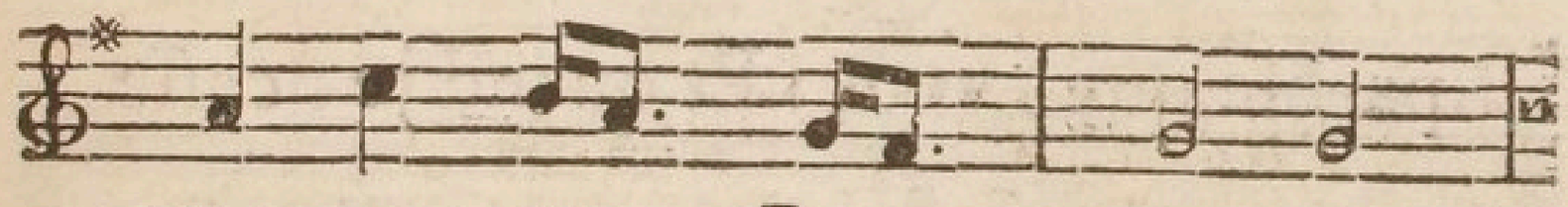

une au - tre Ber - ge - re,

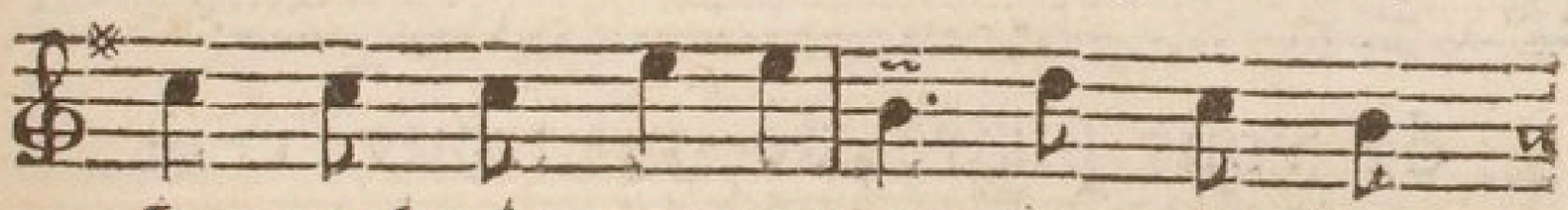

Je voudrois me vanger de votre hu-

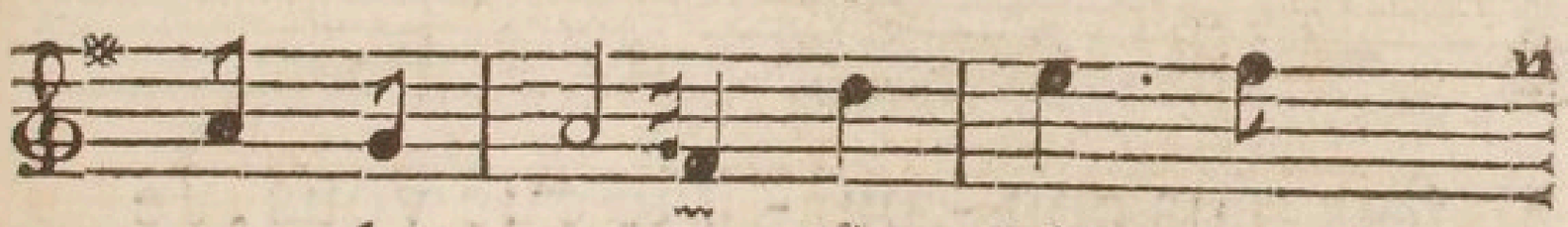

meur le - gere, Et fui - vre

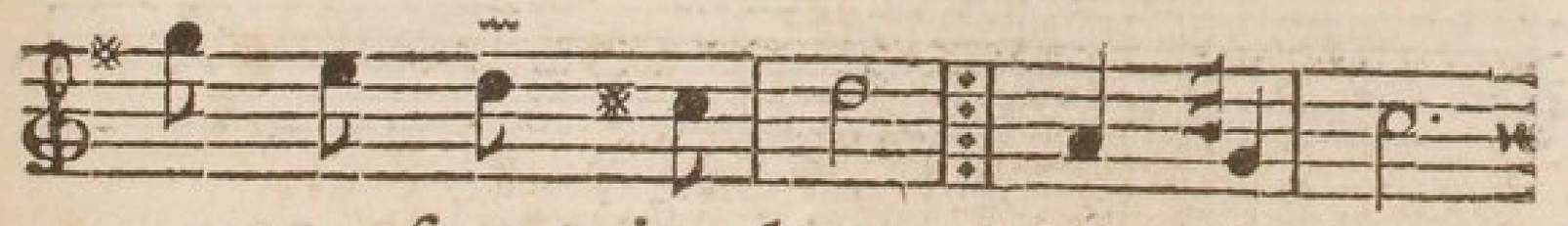

mes tranſports ja - loux : Mais, helas !

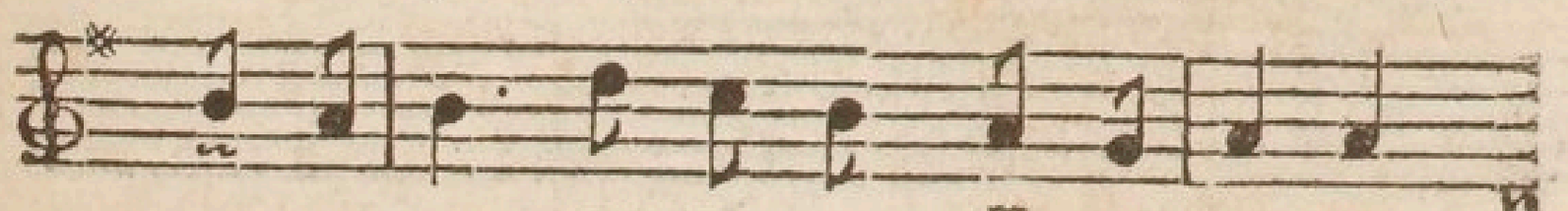

mon amour dé-far-me ma co-le-re,

---

(1) Louiſe Géneviéve Gillot de Saintonge, de Paris, morte en 1718. Voyez ſon caractere dans la Préface.

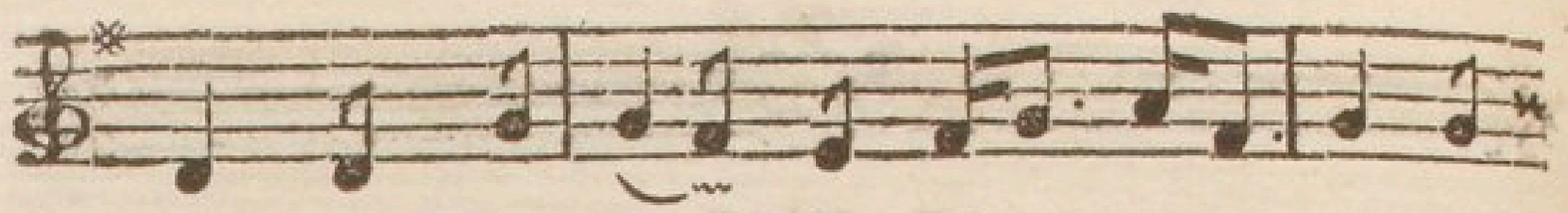

Et quand je ceſ-ſe de vous plaire,

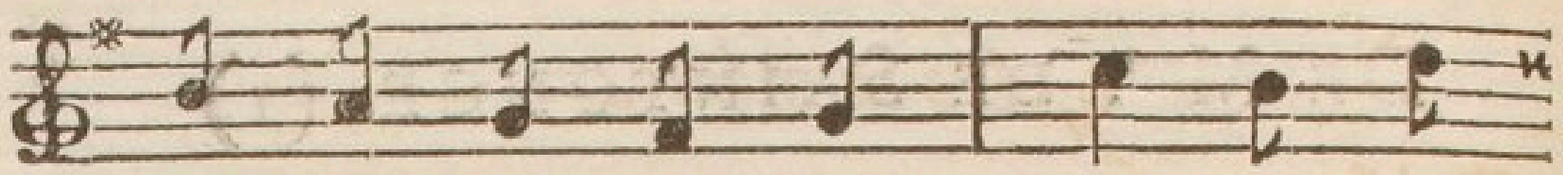

Je me trou-ve cent fois plus cou-

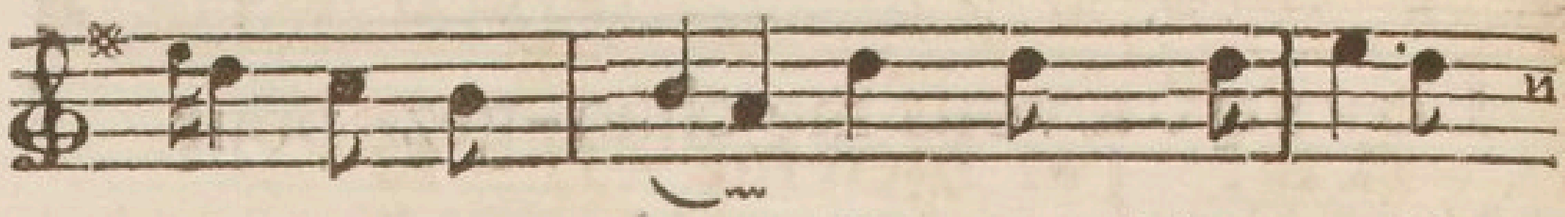

pa-ble que vous : Et quand je ceſſe

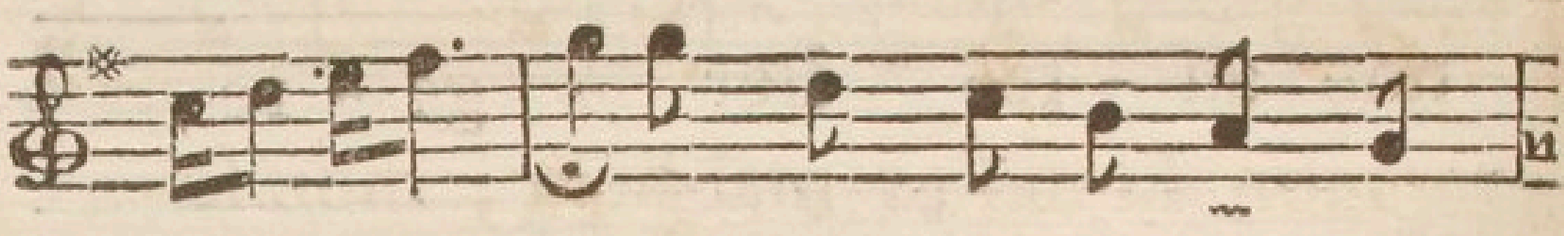

de vous plaire, Je me trouve cent

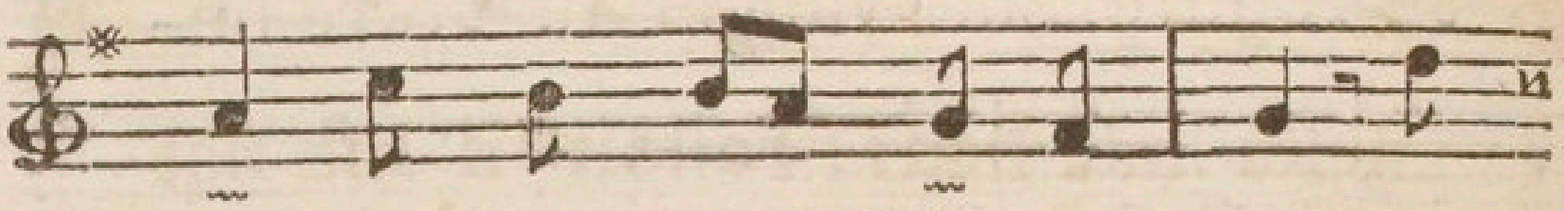

fois plus cou-pa-ble que vous, Je

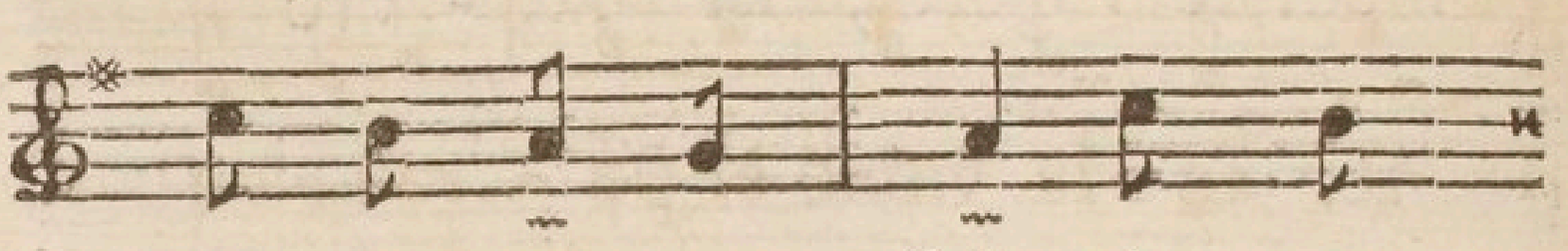

me trou-ve cent fois plus cou-

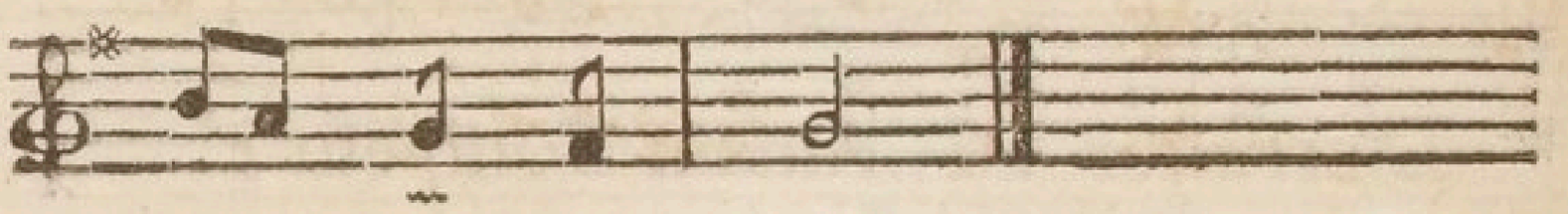

pa-ble que vous.

LXI.

De la même.

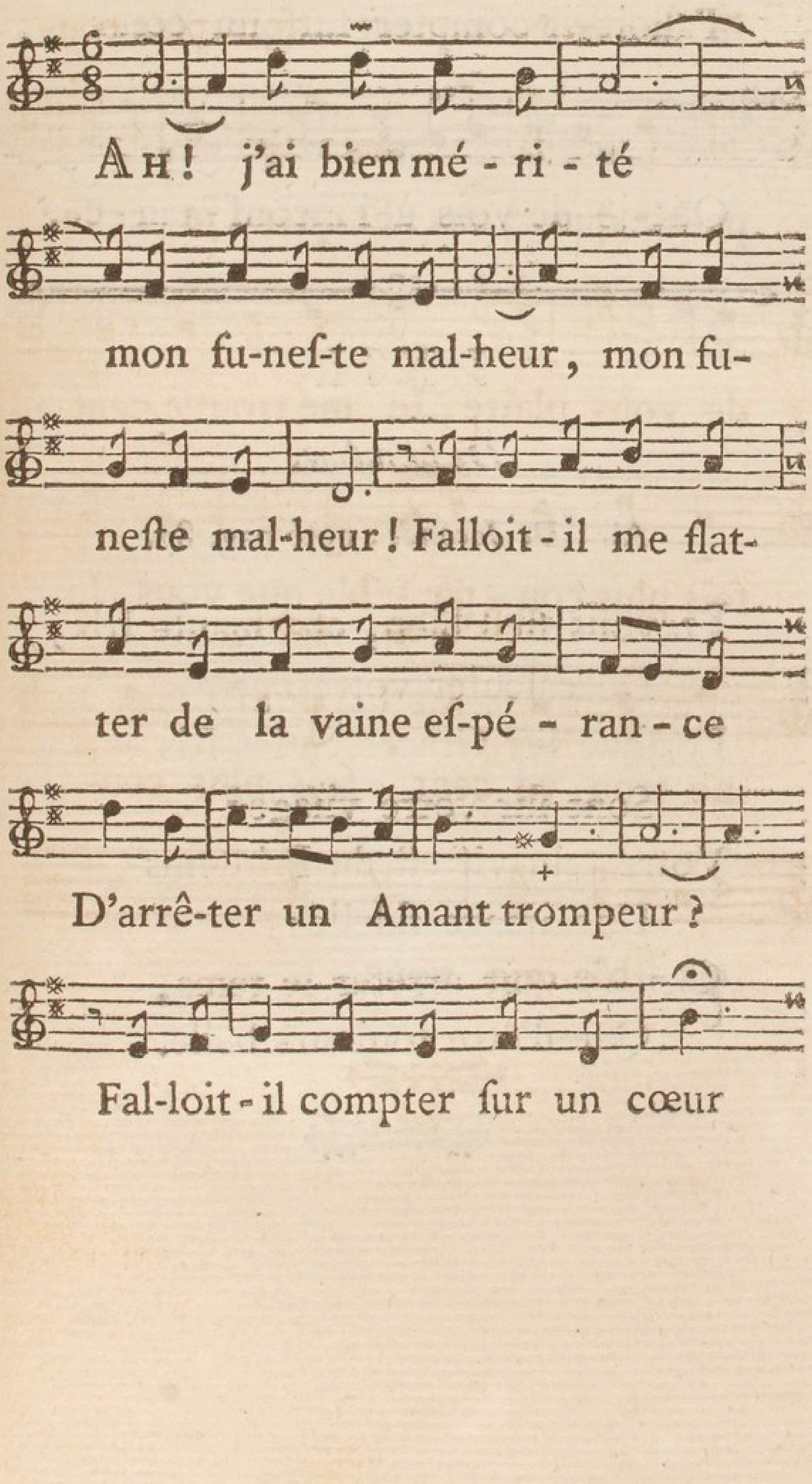

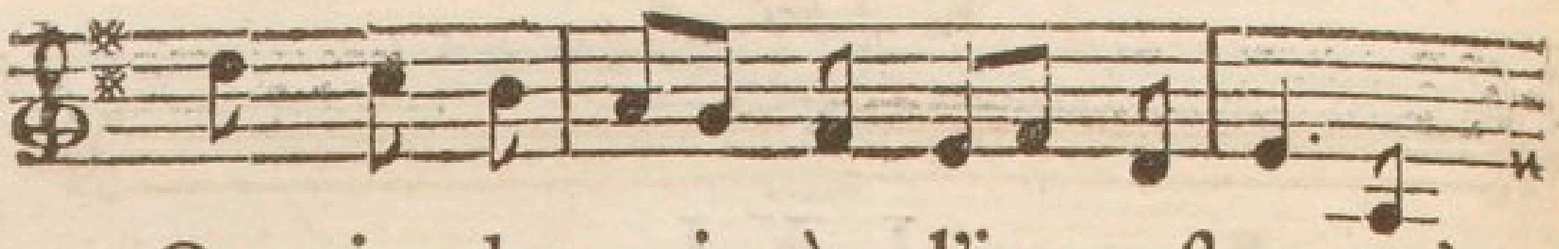

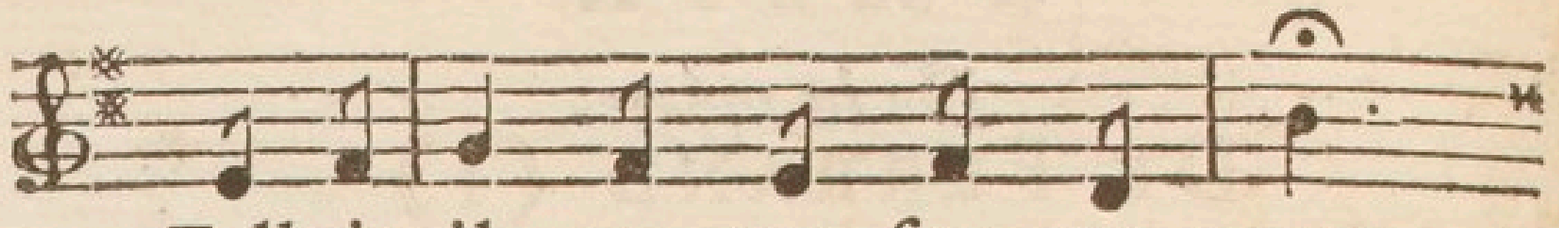

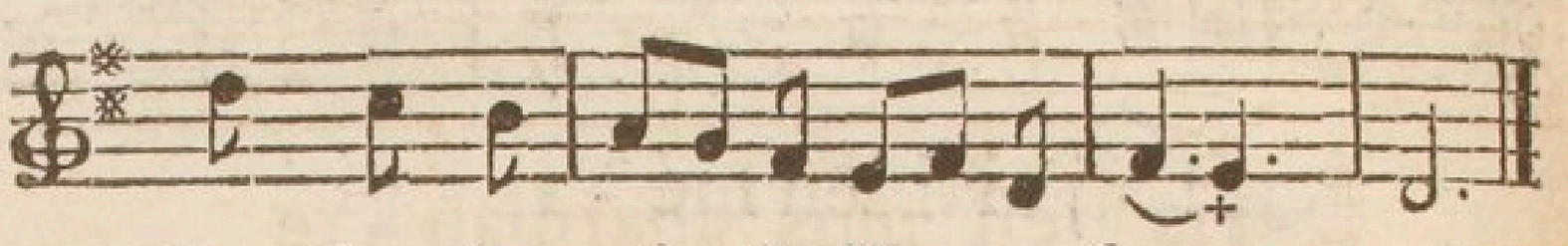

LXII.

De la même.

Air : *De Joconde*, noté pag. 87.

Il vous ſied bien, charmante Iris,
De calculer votre âge,
Lorſque les Graces & les Ris
Sont ſur votre viſage ?
Votre tein vif eſt du Printems
Une image fidelle :
C'eſt ſçavoir arrêter le tems,
Que d'être toujours belle.

LXIII.

De Ferrand (1)

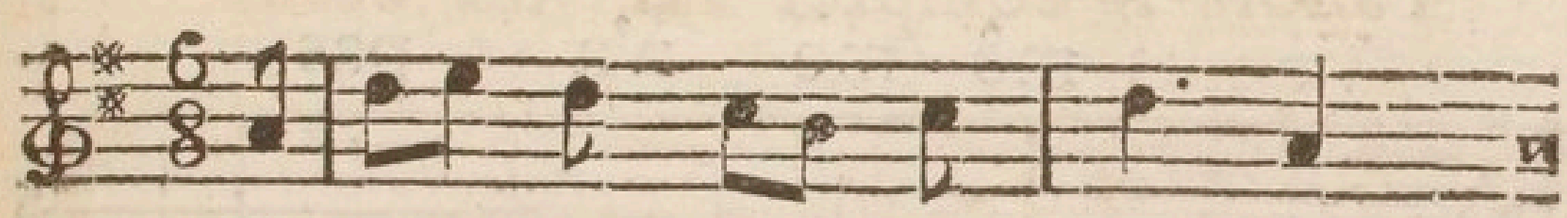

Iris eſt plus charman-te

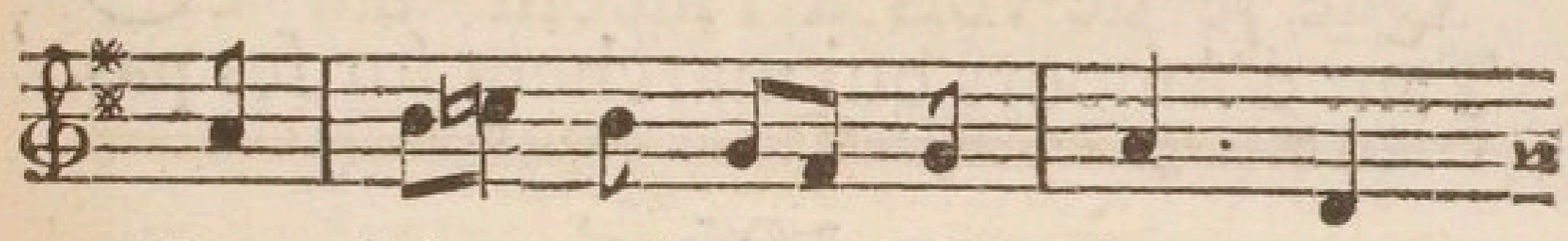

Que l'Au-ro-re naiſ-ſan-te;

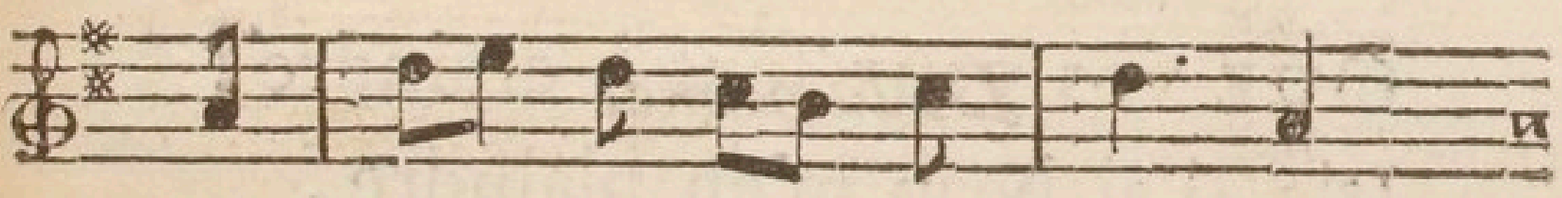

La Jeu-neſ-ſe bril-lan-te

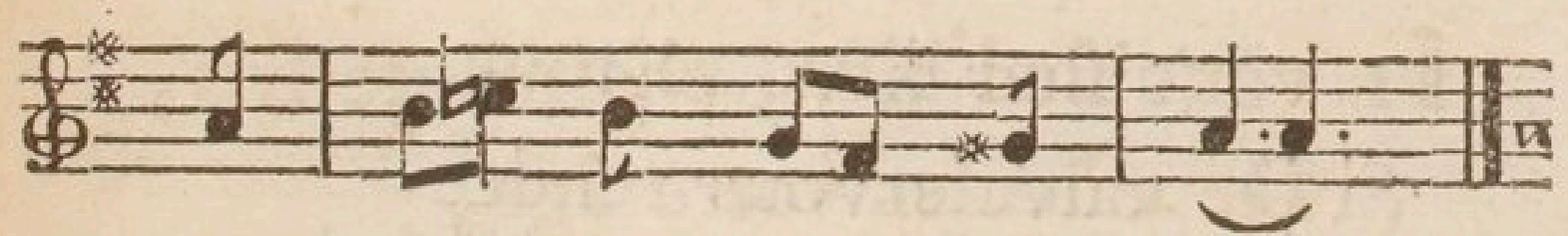

N'eut ja-mais tant d'ap-pas.

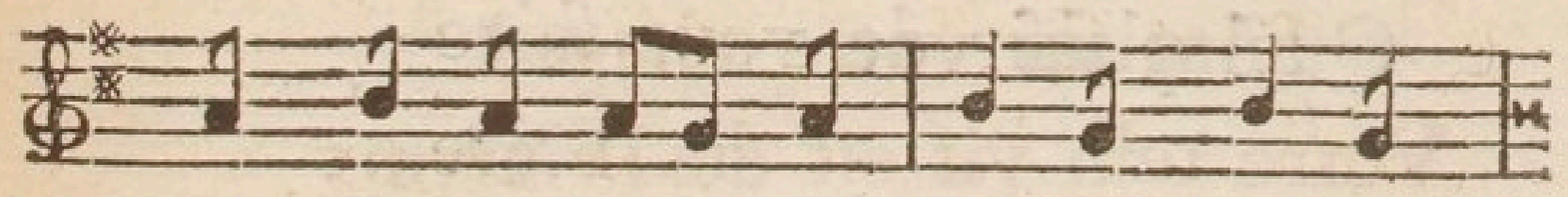

Tout le mon-de l'a-do-re; Flore

---

(1) Antoine Ferrand, Pariſien, Conſeiller de la Cour des Aydes, dont on a des Poéſies ingénieuſes & légeres, diſperſées dans différens Recueils, mort en 1719.

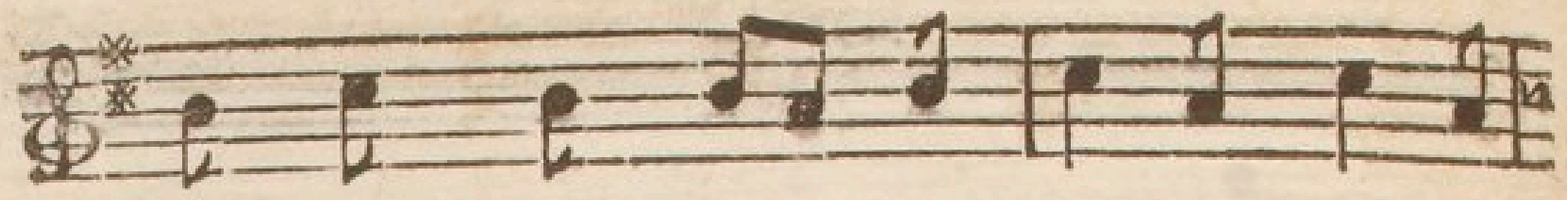

Eſt moins fraîche & moins belle, Qu'elle :

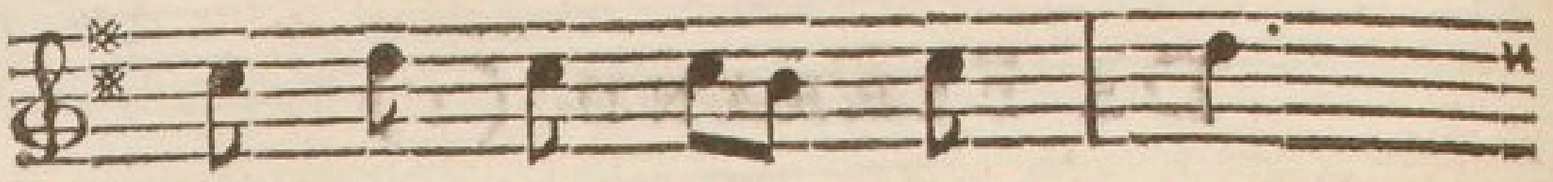

Ve-nus mê-me n'a pas

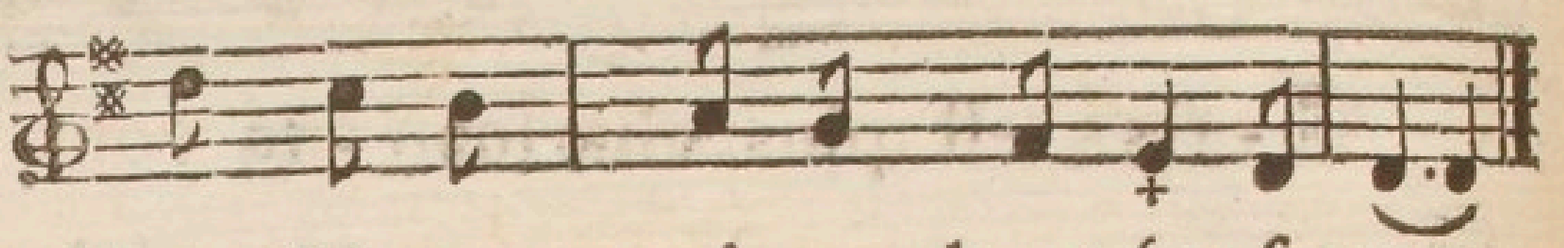

Tant d'Amours qui marchent ſur ſes pas.

QUE vos yeux ſont à craindre !
Iris, j'ai beau m'en plaindre,
Rien ne peut vous contraindre
D'aimer à votre tour.
Si je pouvois vous rendre
Tendre,
Quel plaiſir de vous faire
Faire
Ce que, juſqu'à ce jour,
Vainement vous demande l'Amour !

LXIV.

Du même.

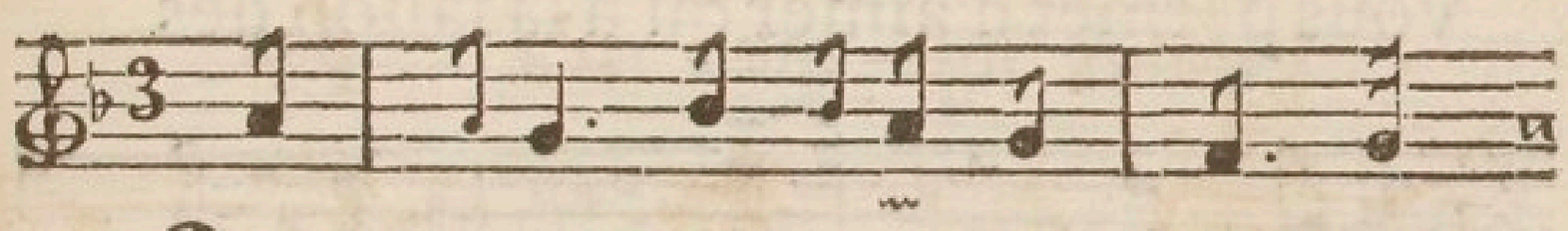

OISEAUX, ſi tous les ans vous

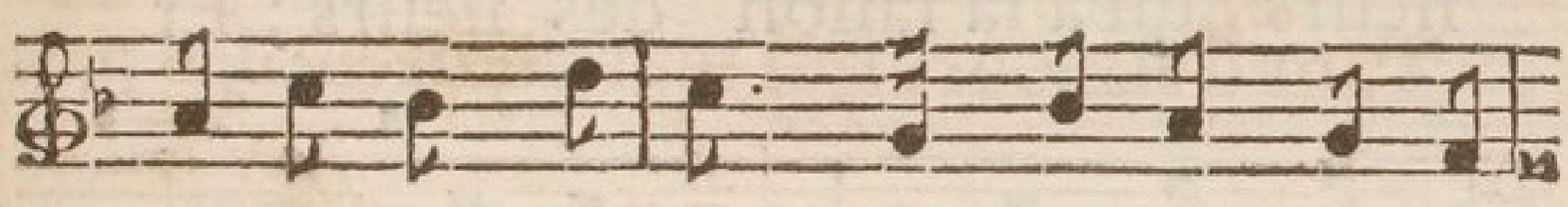

quittez nos climats, Dès que le triſte hy-

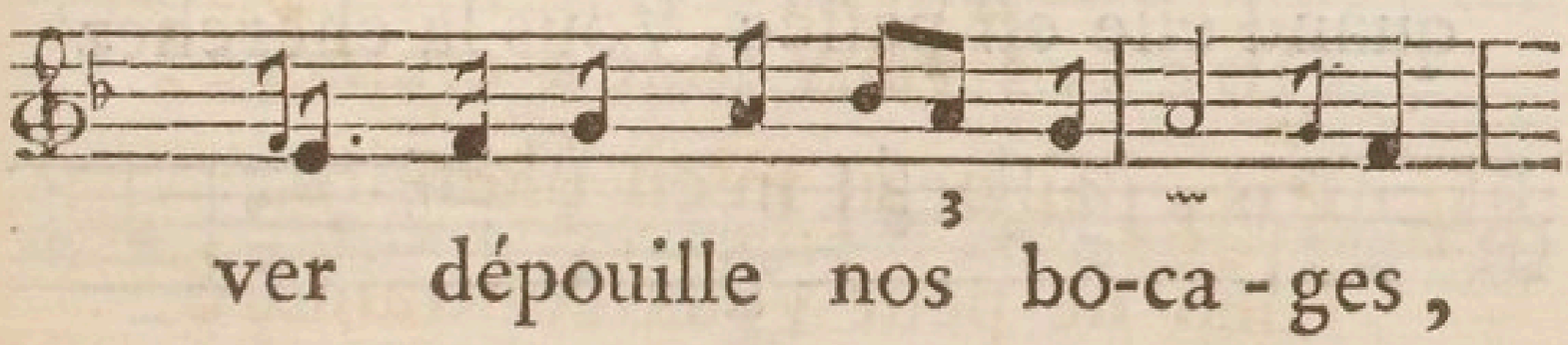

ver dépouille nos bo-ca-ges,

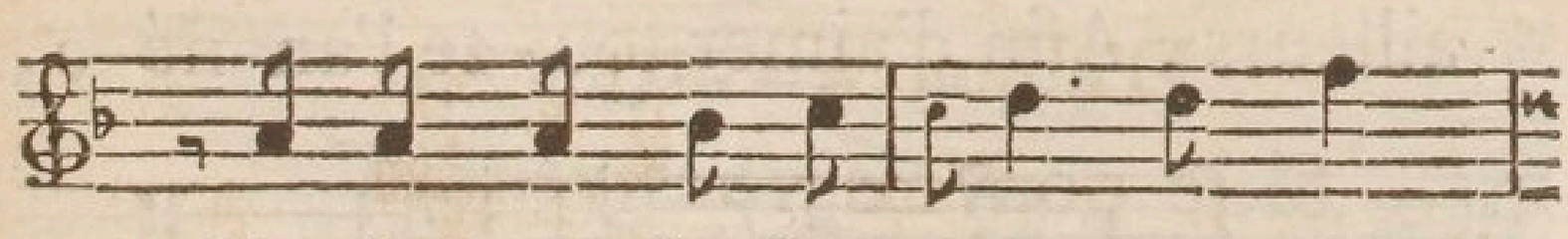

Ce n'eſt pas ſeu-le-ment pour chan-

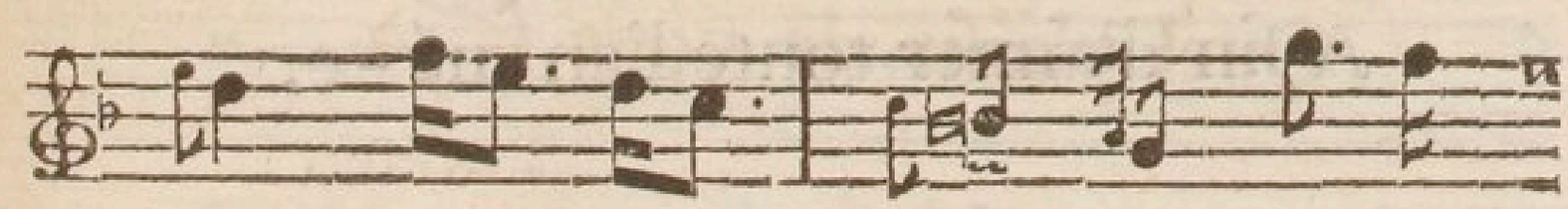

ger de feuil - la-ges, Et pour

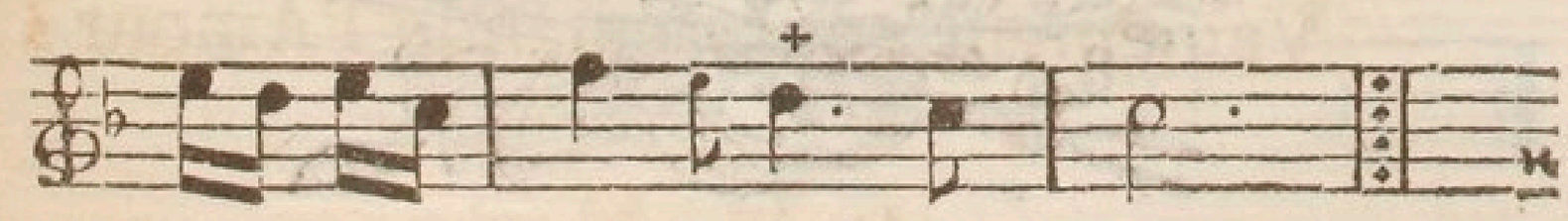

é - vi - ter nos fri - mats.

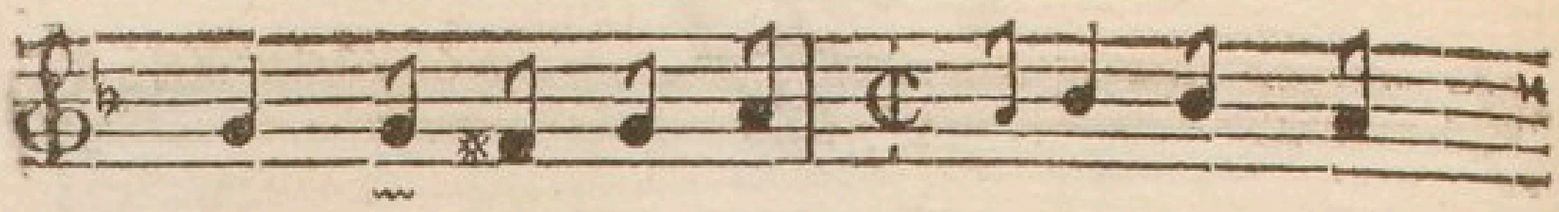

Mais votre deſ-ti - né-e Ne

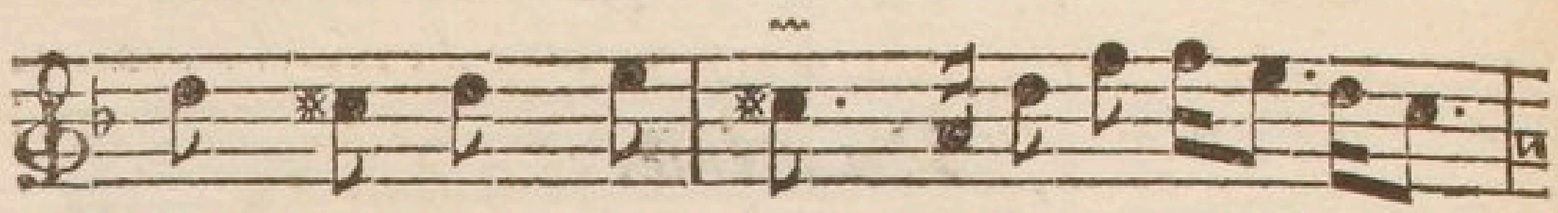

vous permet d'aimer qu'à la ſaiſon des

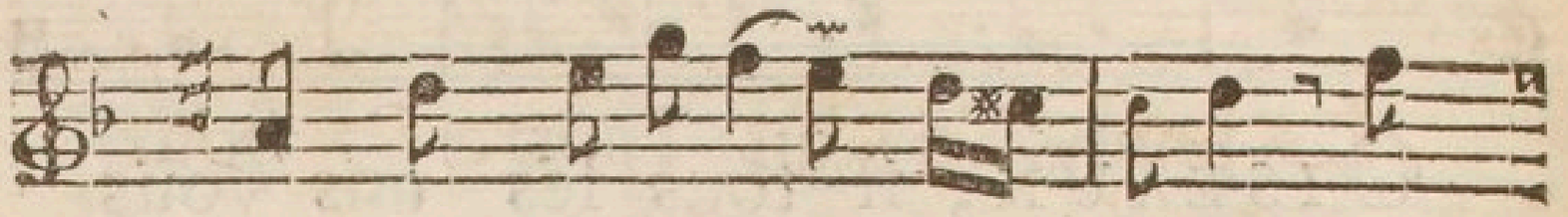

fleurs, qu'à la ſaiſon des fleurs; Et

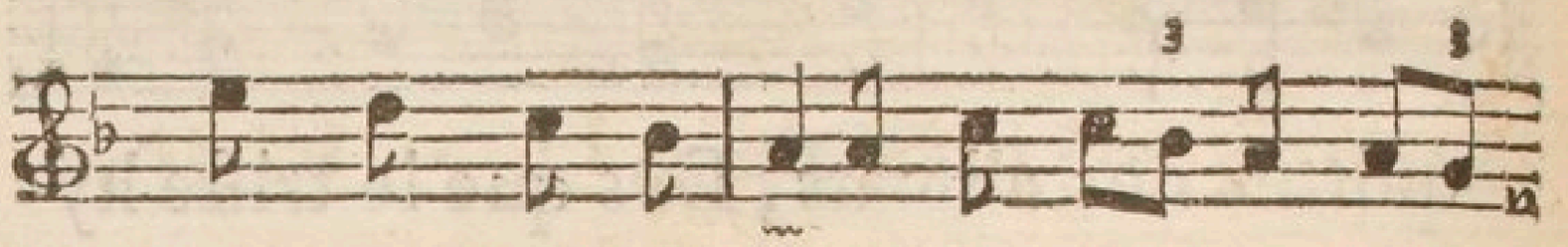

quand elle eſt paſſée, Vous la cherchez

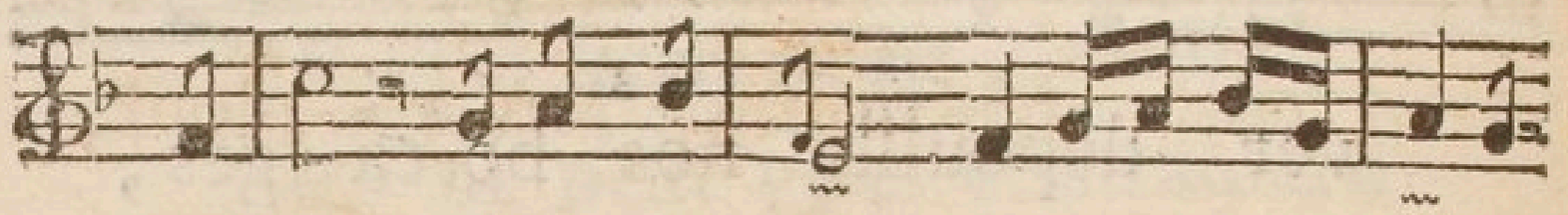

ailleurs, Afin d'aimer tou-te l'an-né-e,

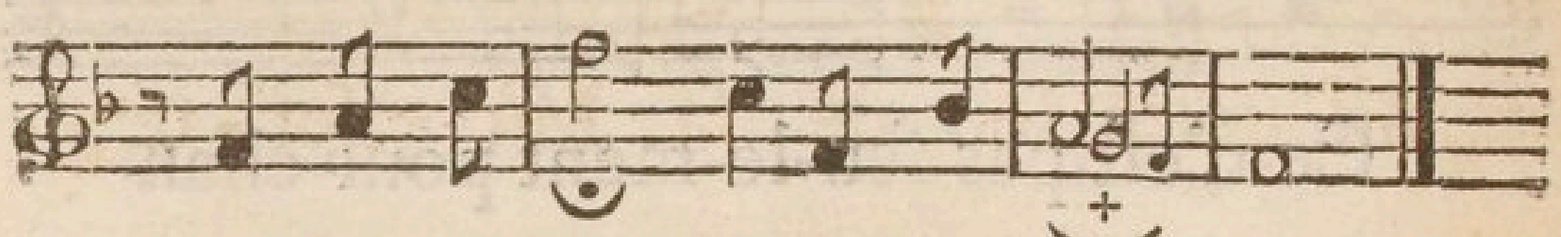

A-fin d'aimer toute l'an-né-e.

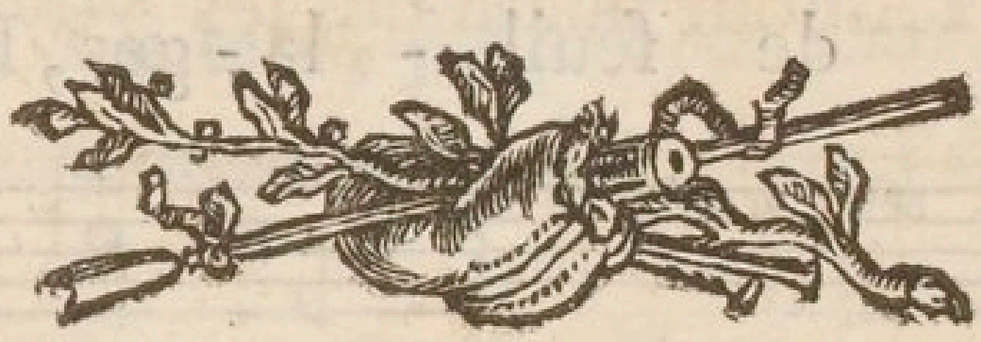

LXV.

Du même.

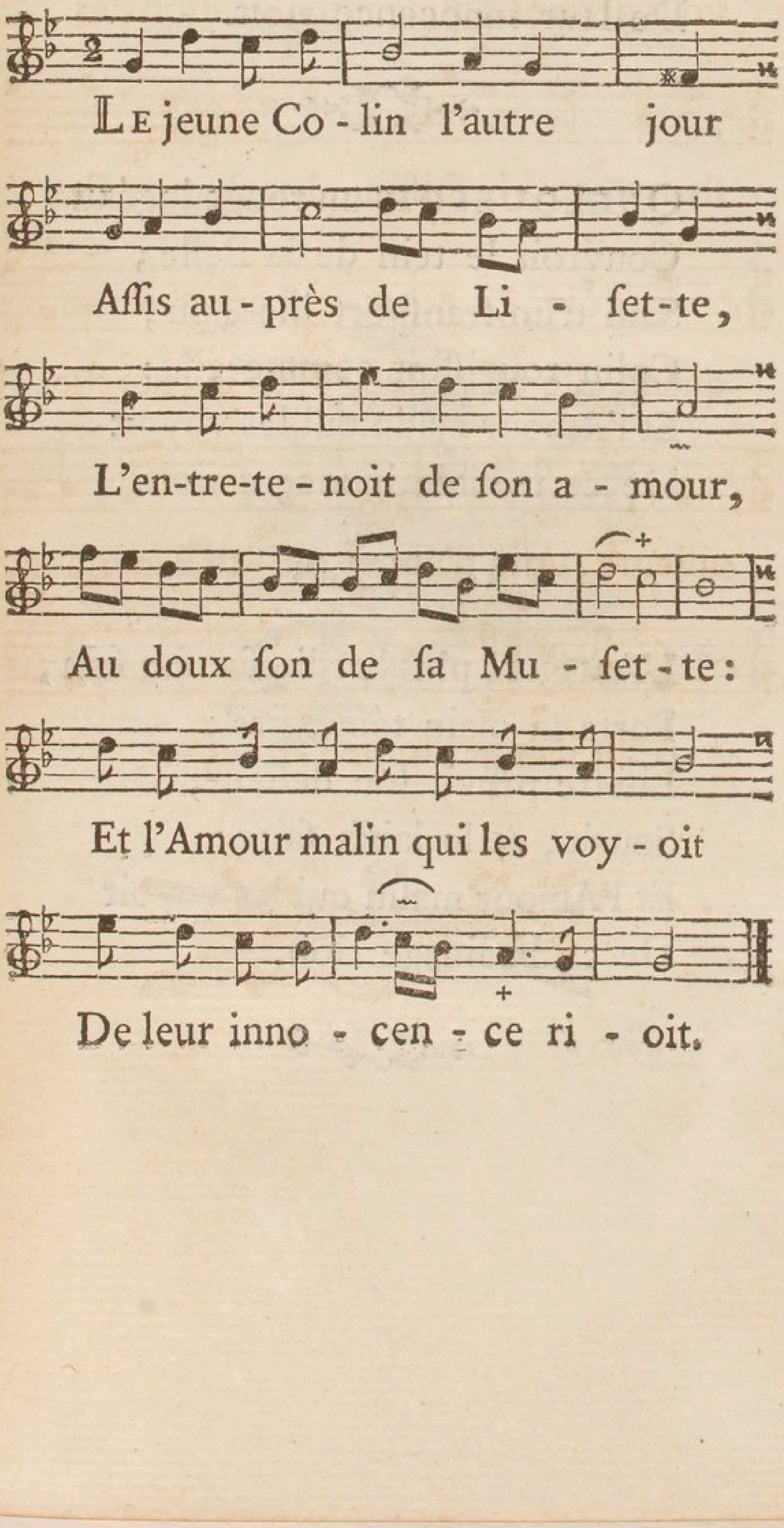
Le jeune Co - lin l'autre jour
Assis au - près de Li - set-te,
L'en-tre-te - noit de son a - mour,
Au doux son de sa Mu - set - te:
Et l'Amour malin qui les voy - oit
De leur inno - cen - ce ri - oit.

LE Berger ſentoit des plaiſirs
Dont il ignoroit l'uſage ;
Liſette formoit des deſirs,
N'en ſachant pas davantage :
Et l'Amour malin qui les voyoit
De leur innocence rioit.

QUELQUEFOIS un rouge ingénu
Couvroit le tein de la Belle ;
Saiſi d'un tranſport inconnu,
Colin rougiſſoit comme elle :
Et l'Amour malin qui les voyoit
De ce trouble innocent rioit.

L'AMANT, plus hardi, ſur ſon ſein,
Porta ſa main téméraire ;
Liſette prévit ſon deſſein,
Sourit, & le laiſſa faire :
Et l'Amour malin qui les voyoit
De ce badinage rioit.

BIENTÔT de ſes tranſports ſecrets
Colin connut le myſtère,
Et déja ſes yeux indiſcrets
En parloient à ſa bergere :
Et l'Amour malin qui les voyoit
De leurs prochains plaiſirs rioit.

LXVI.

De l'Abbé de Chaulieu. (1)

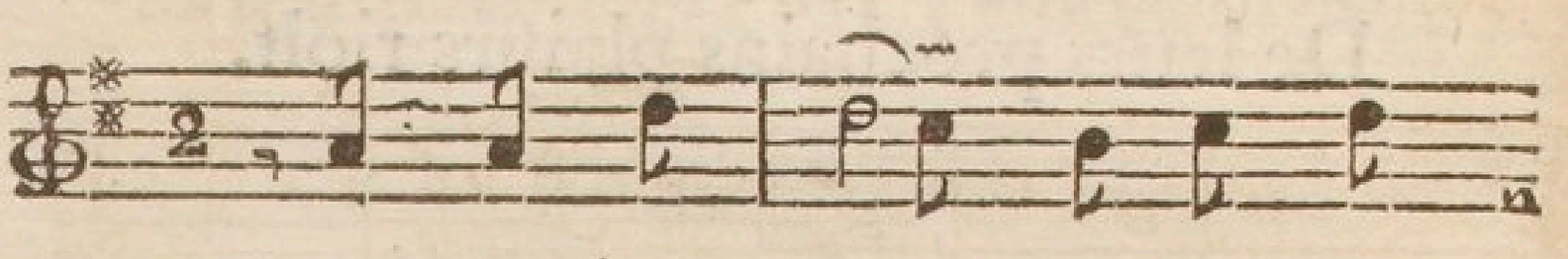

(1) Guillaume Amfrye de Chaulieu, Abbé d'Aumale, Poëte agréable, ingénieux & facile, qui fut disciple de Chapelle, & l'ami du Marquis de la Fare, mort en 1720.

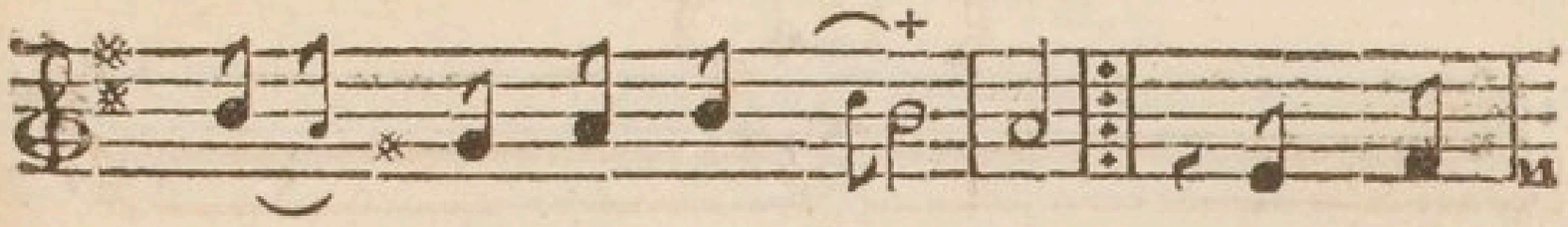

l'ame en eſt ſai-ſi-e. Sans vos

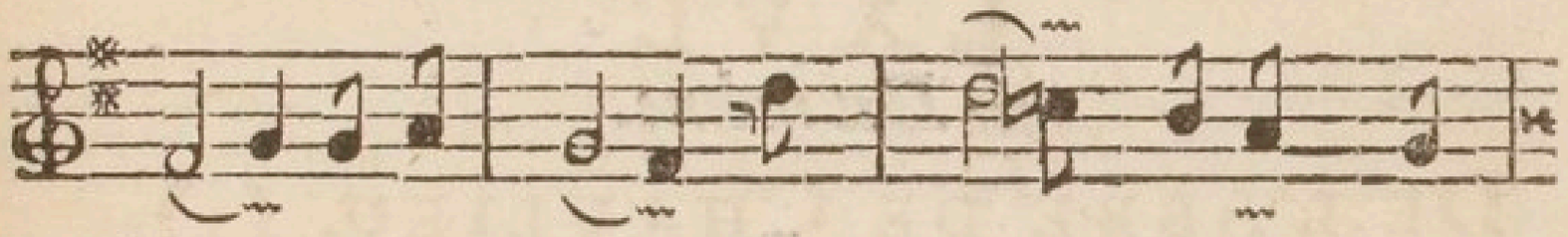

ſoins ennuyeux, L'a-mour ſeroit tran-

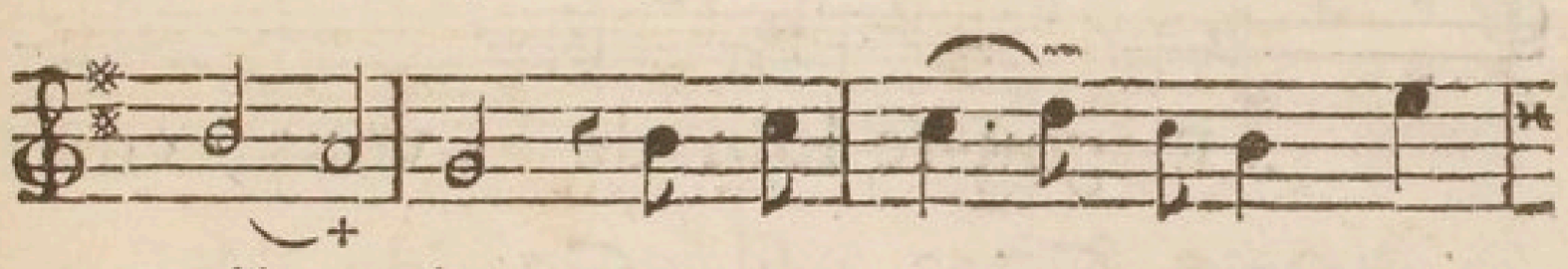

quil-le: Vo-tre pere eſt ſans

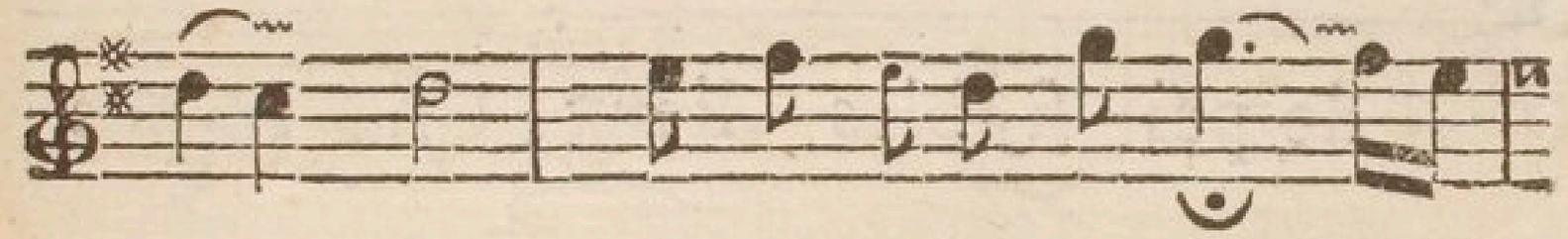

yeux, Et vous en a-vez mil-

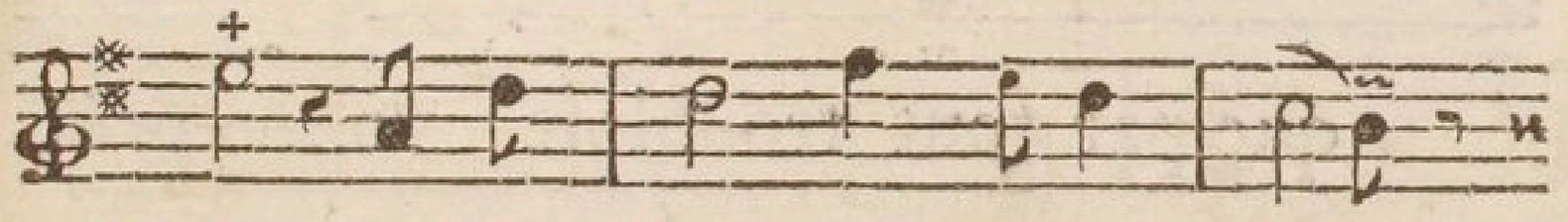

le; Vo-tre pere eſt ſans yeux,

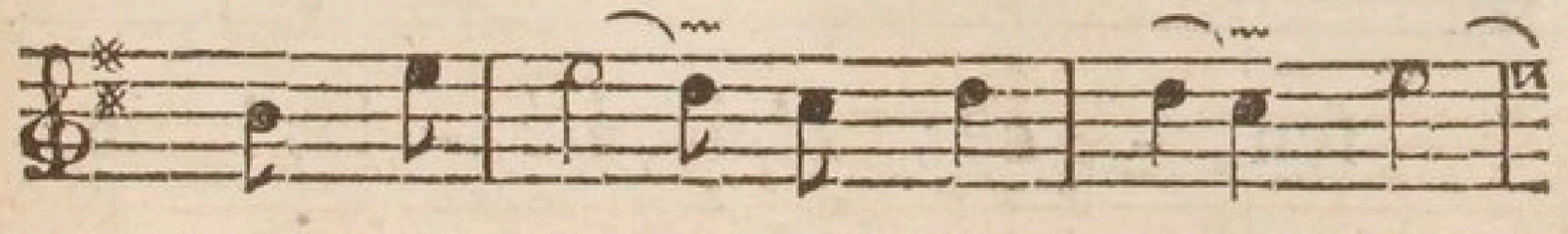

vo-tre pere eſt ſans yeux, Et

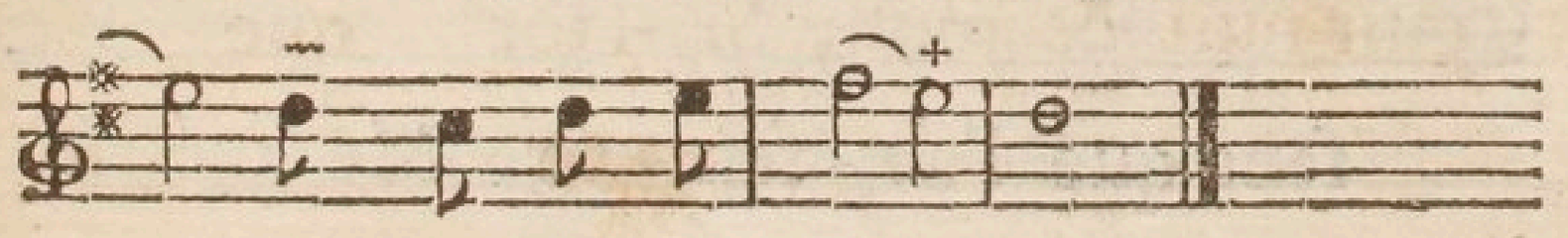

vous en a-vez mil-le. (2)

---

(2) Paſſerat diſoit *que la Jalouſie venoit de l'Amour, comme le Vinaigre provient du Vin.*

LXVII.

Du même.

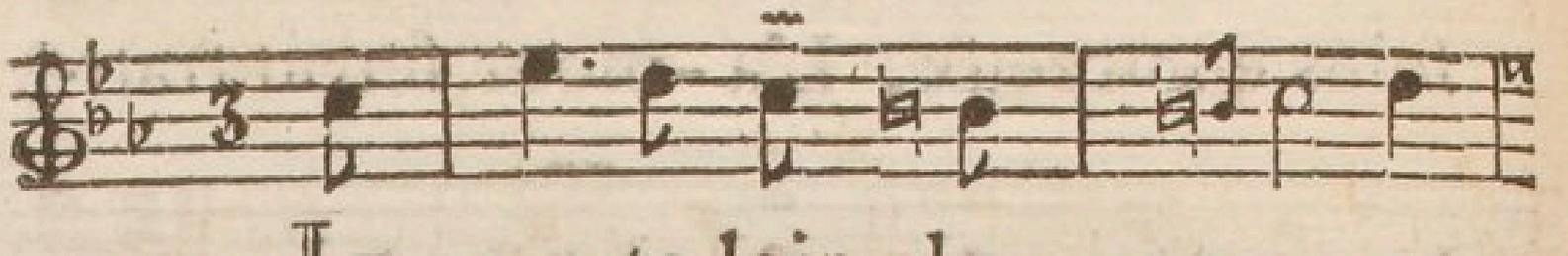

JE gou-te loin de vous, en

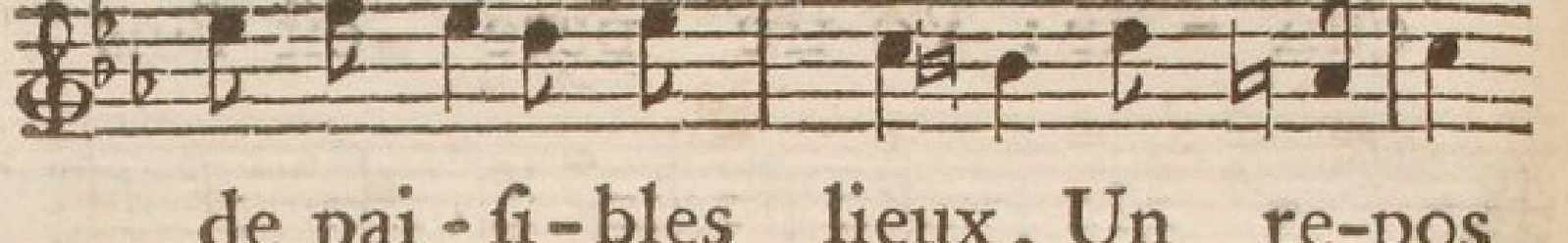

de pai-ſi-bles lieux, Un re-pos

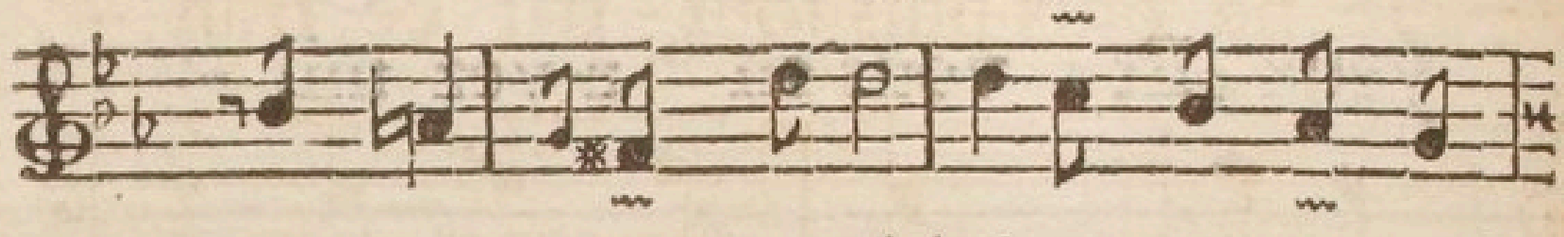

que par tout troubloit vo-tre pré-

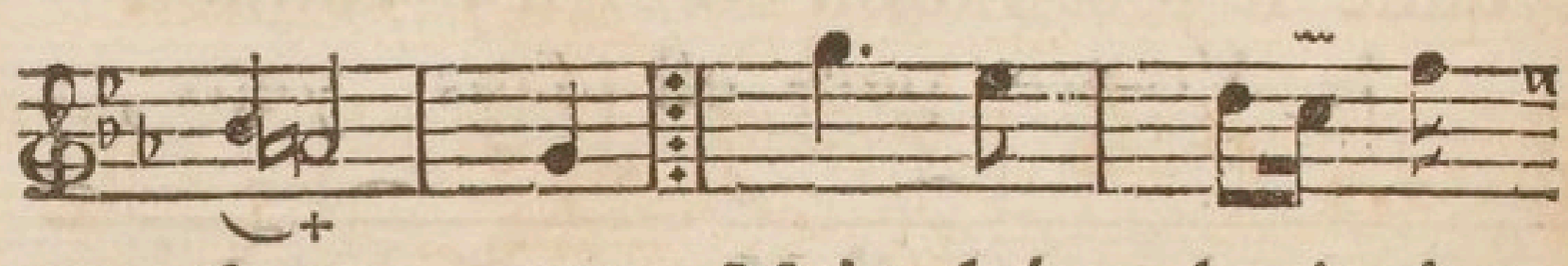

ſen - ce; Mais, hé - las! je

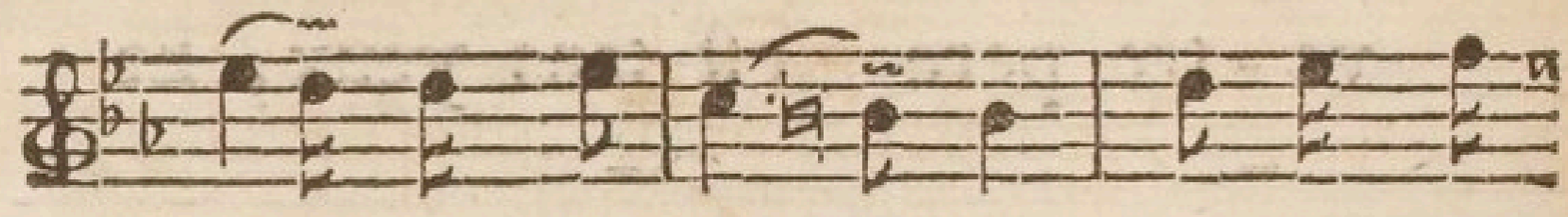

ſens que l'ab-ſen-ce Me gué-rit

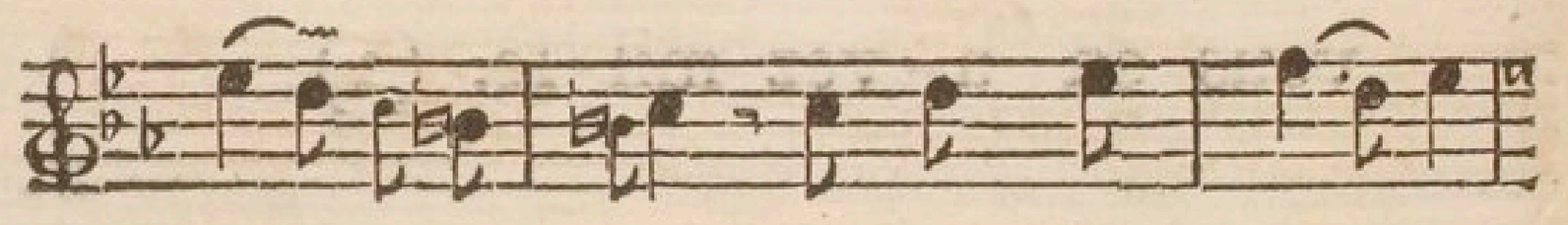

trop du mal que m'avoient fait vos

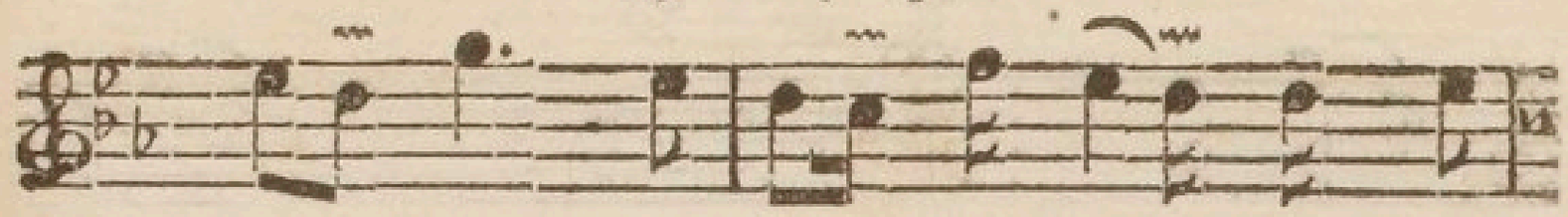

yeux ; Mais, hé-las ! je ſens que l'ab-

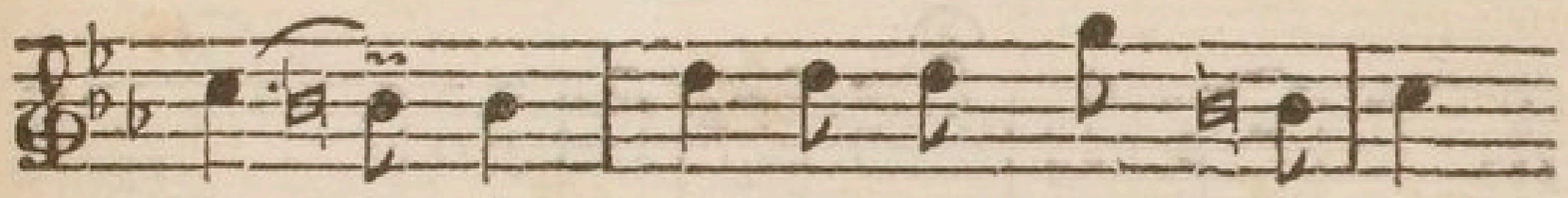

ſen - ce Me gué-rit trop du mal

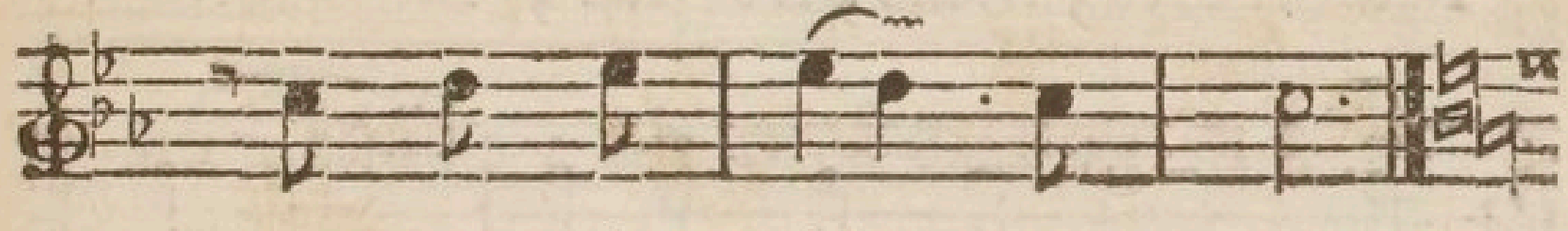

que m'avoient fait vos yeux.

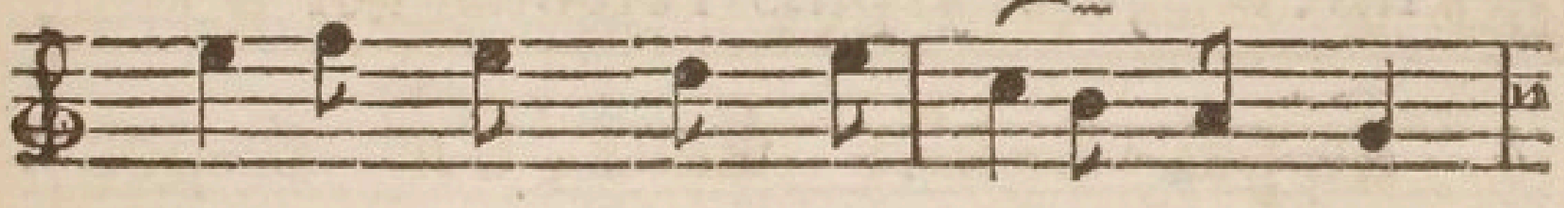

Je ne puis plus ſouf - frir ce tran -

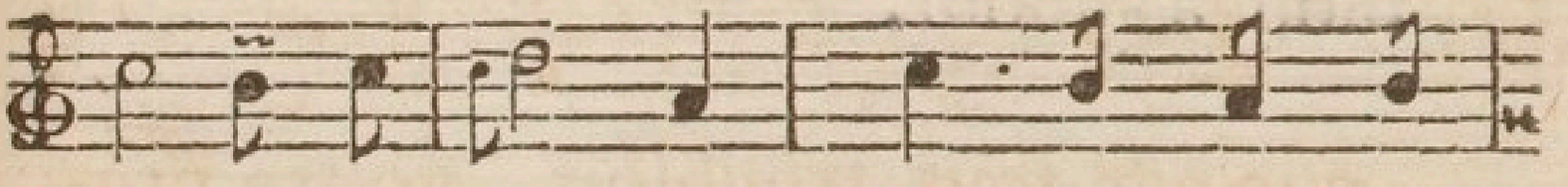

quile ſé-jour : Mon cœur n'y connoît

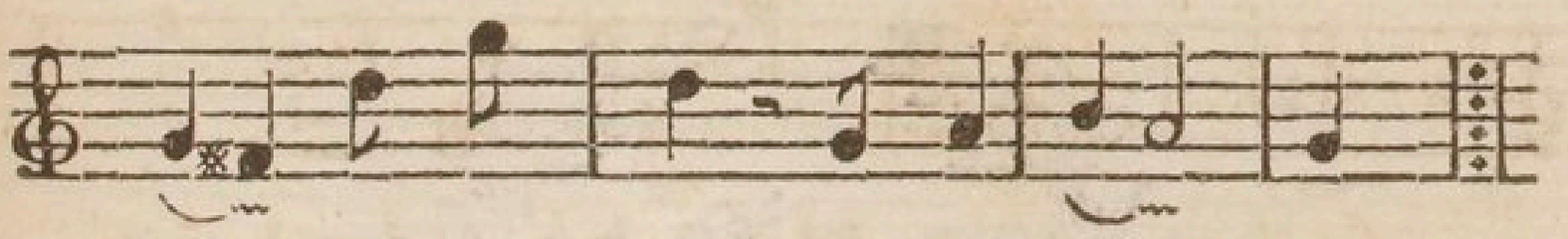

plus ni de - ſirs, ni ten - dreſ - ſe.

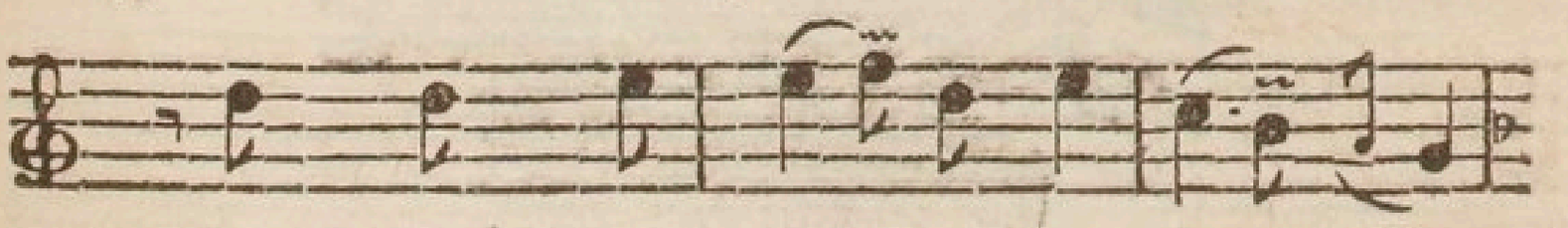

J'y trouve une au-tre Maî-treſ-ſe ;

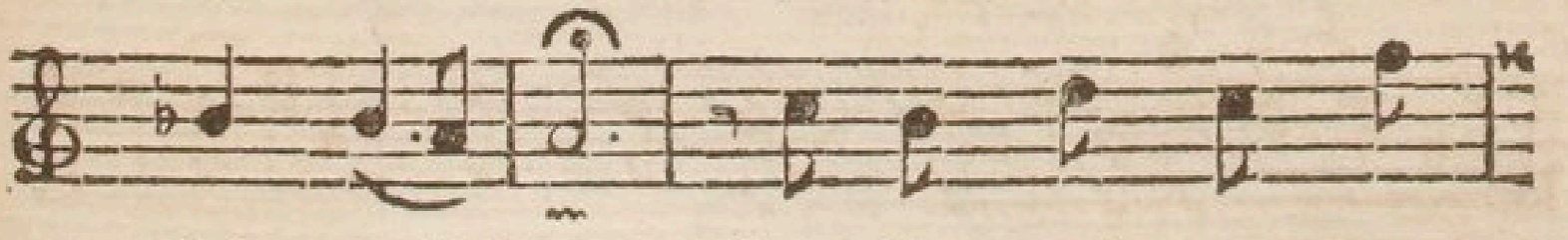

Mais, hé-las ! je n'y puis re-trou-

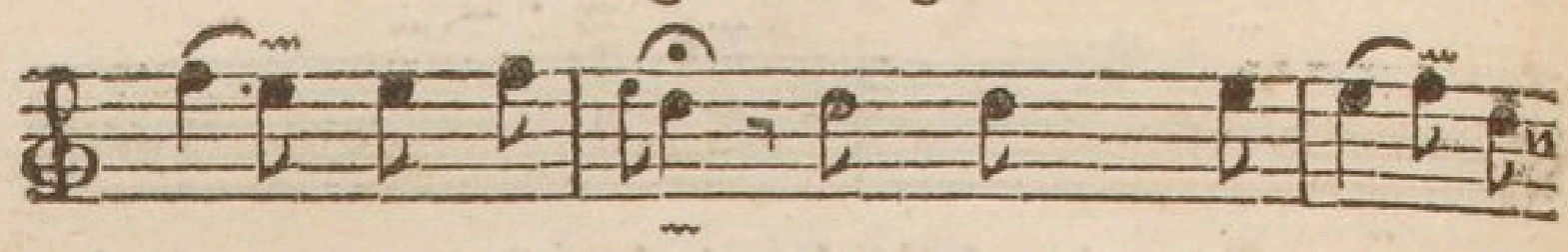

ver mon amour : J'y trouve une autre

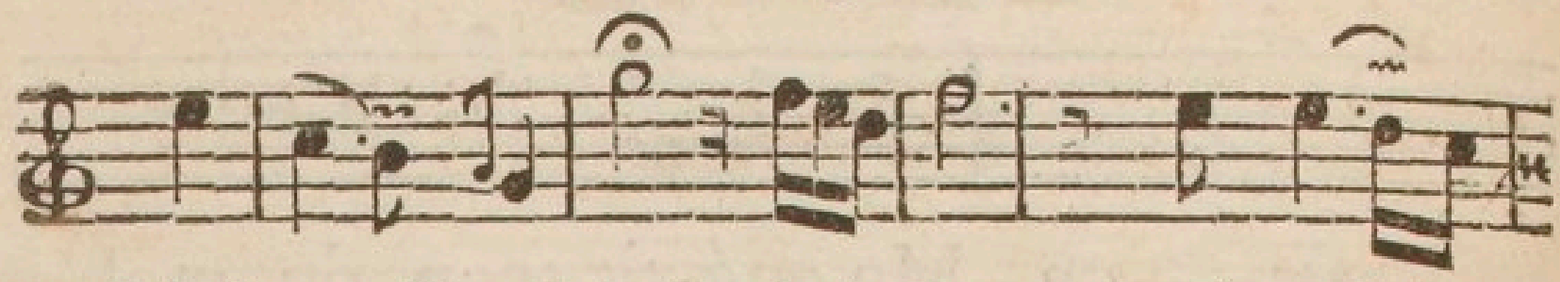

Maî-treſſe, Mais, hé-las, mais, hé-

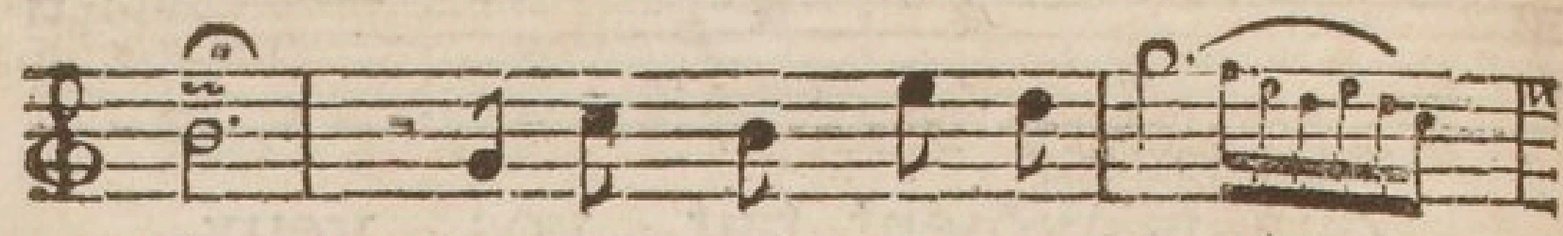

las! je n'y puis retrou-ver

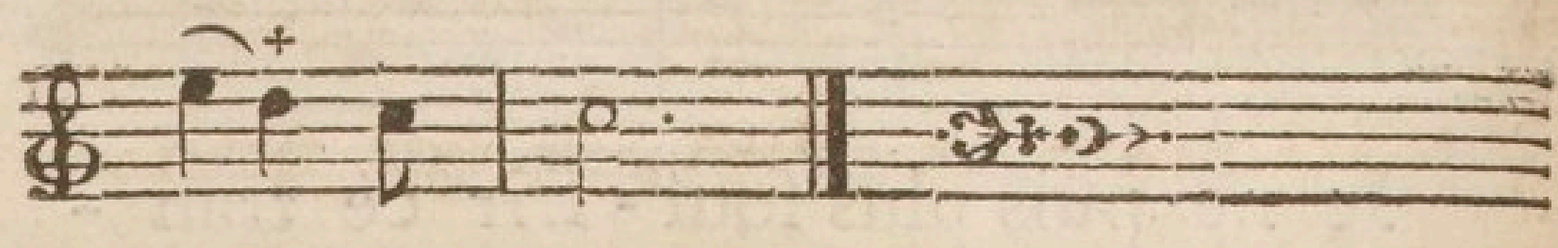

mon a-mour.

LXVIII.

Du même.

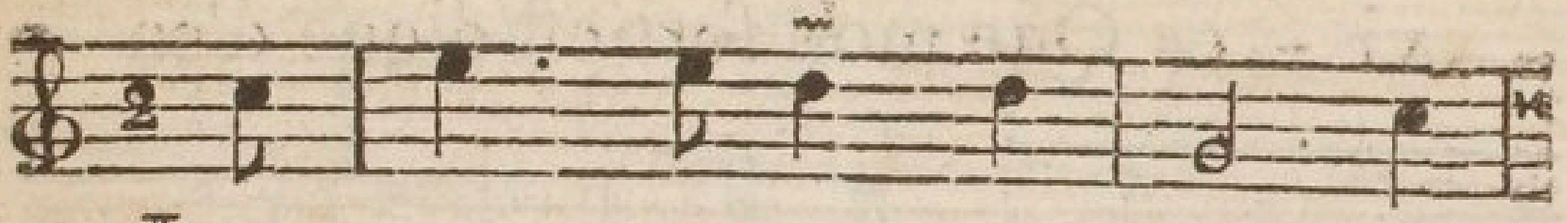

J'ATTENDS a-vec tranſport cet

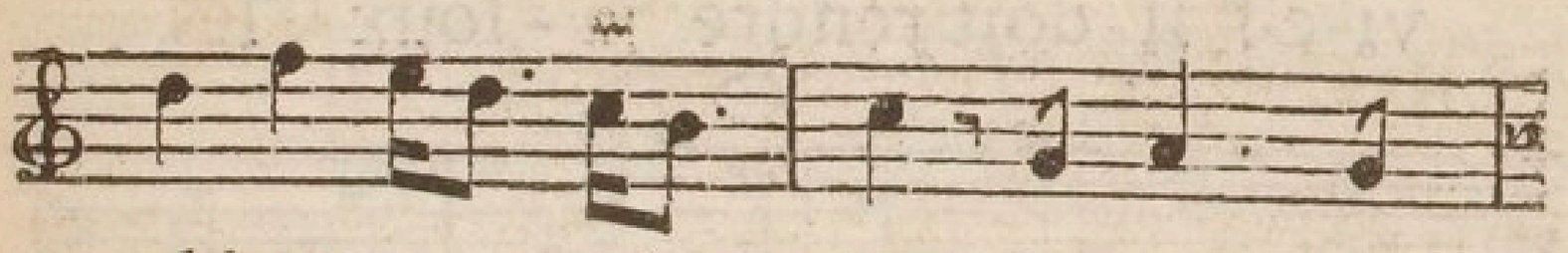

objet gra-ci-eux, A qui mon

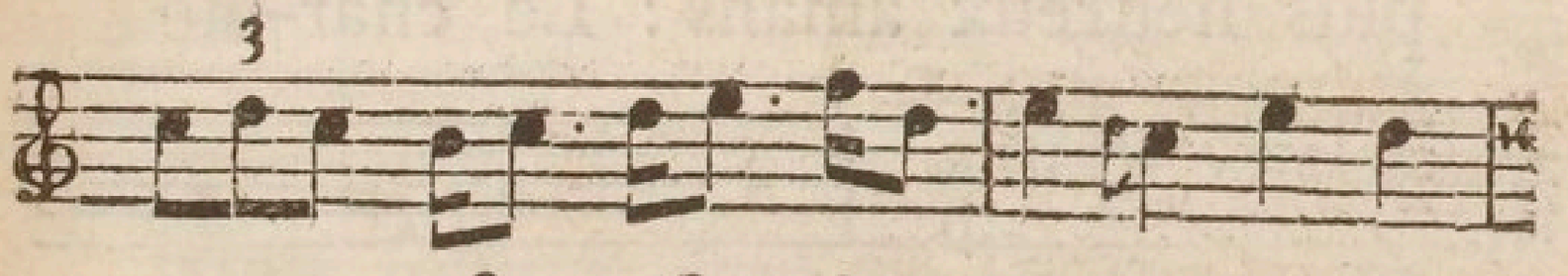

ame eſt aſ-ſer-vi-e : Sa beau-

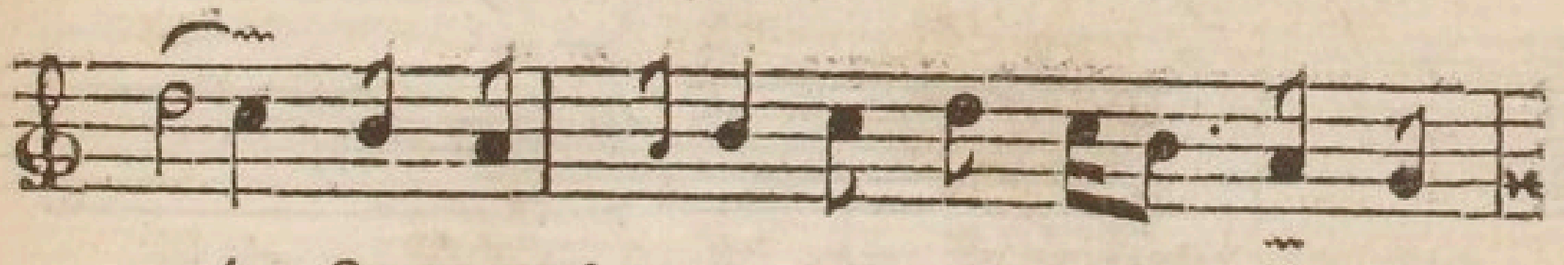

té fit tou-jours le plai-ſir de mes

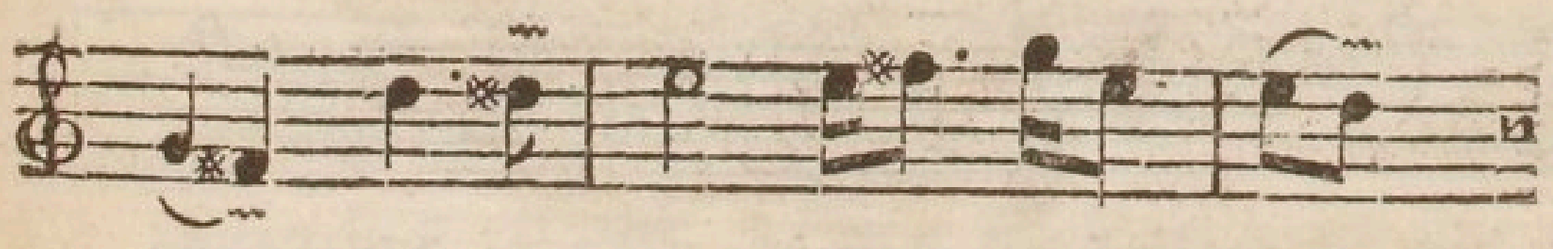

yeux, Son amour fit tou-jours

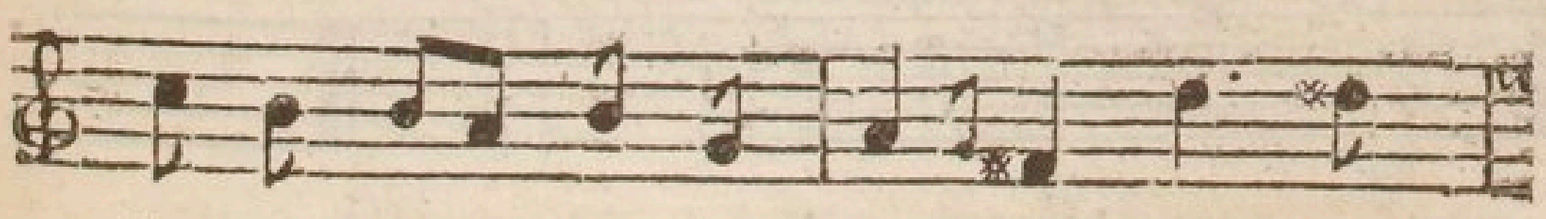

le bonheur de ma vi-e, Son a-

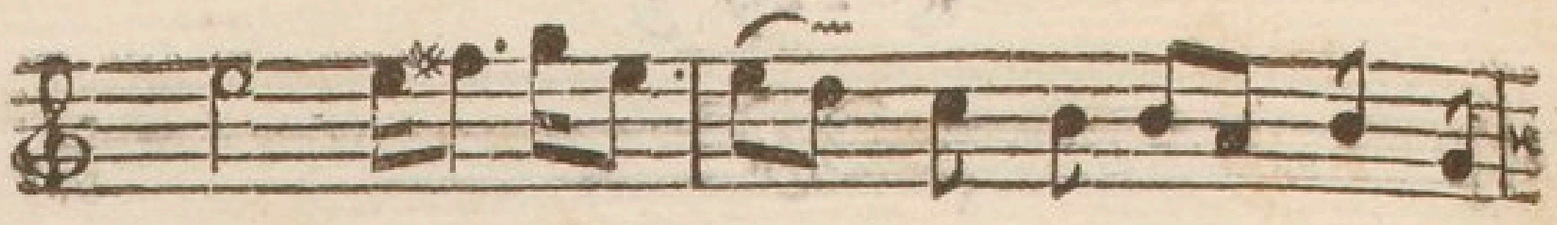

mour fit tou-jours le bonheur de ma

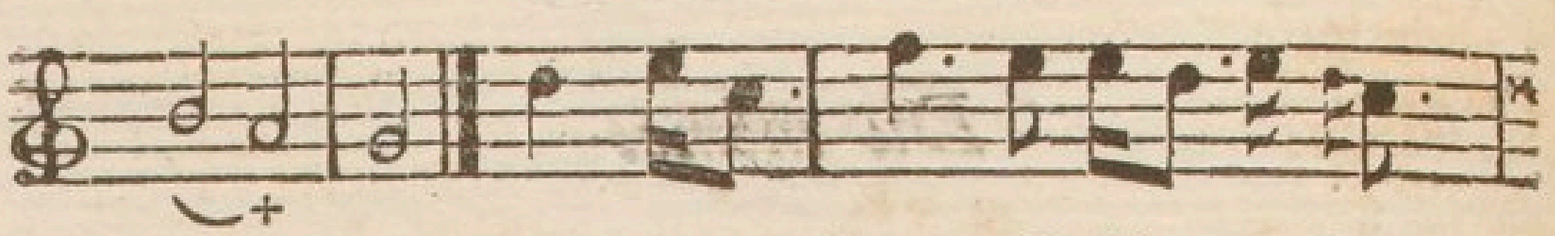

vi - e. Que mon ſort eſt digne d'en -

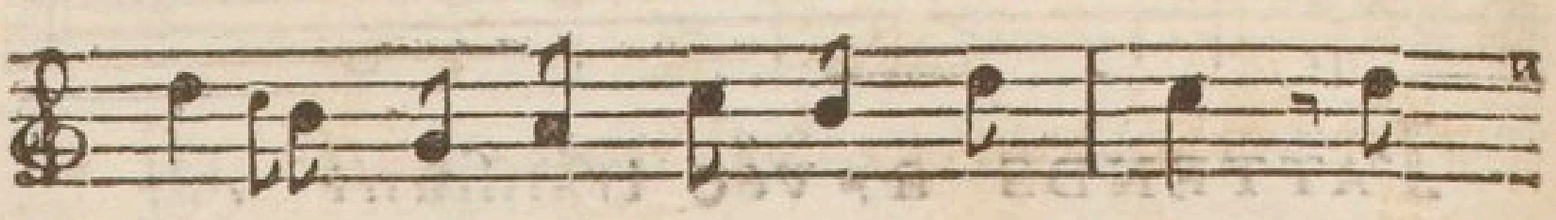

vi-e ! Il doit rendre ja - loux les

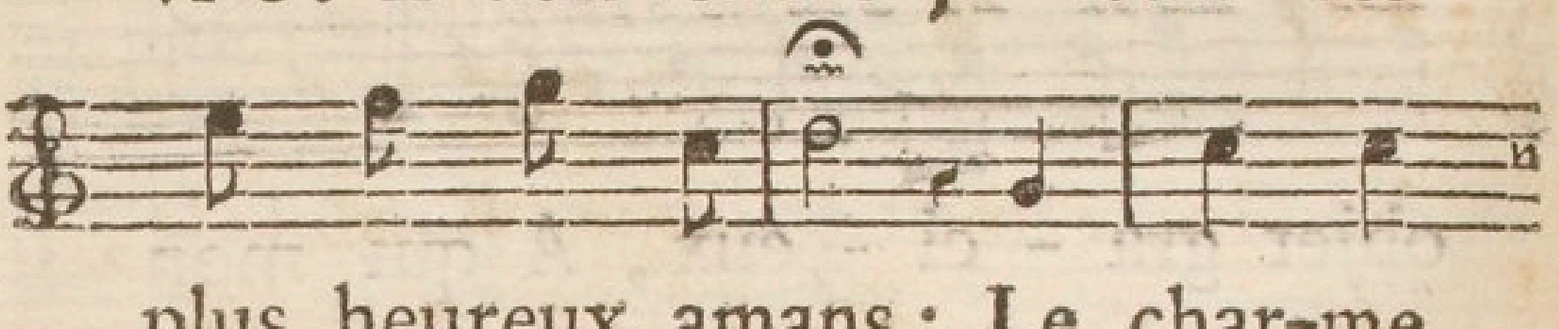

plus heureux amans : Le char-me

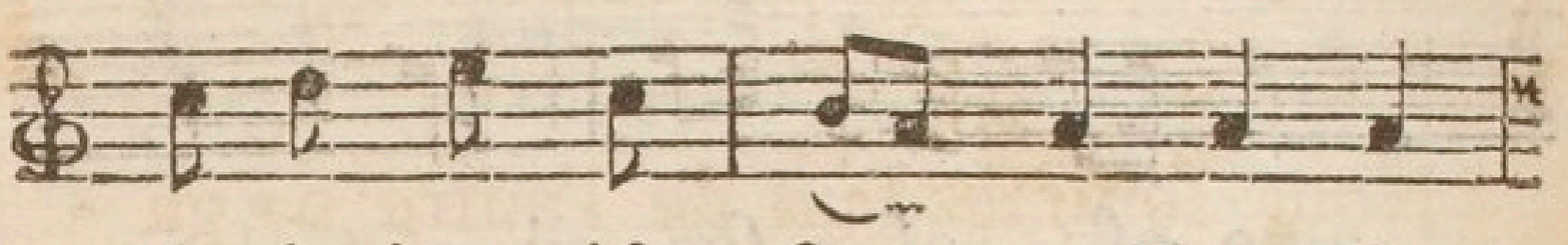

de la jou - if - ſan - ce, Dans ſes

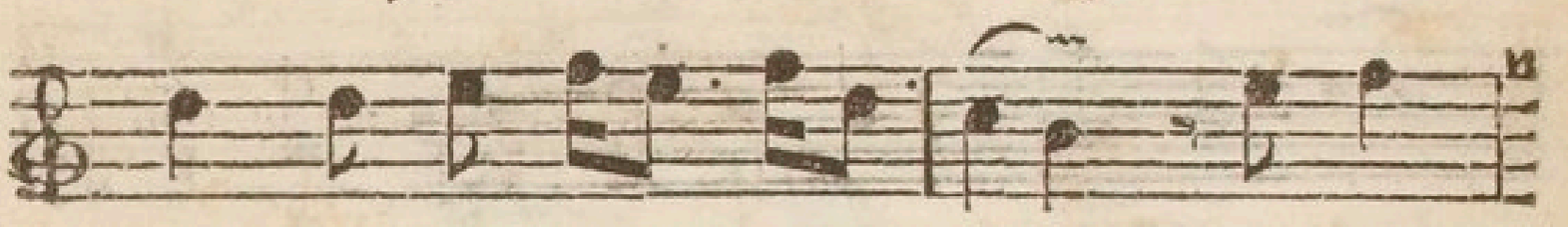

plus fortu - nés mo - mens, Ne vaut

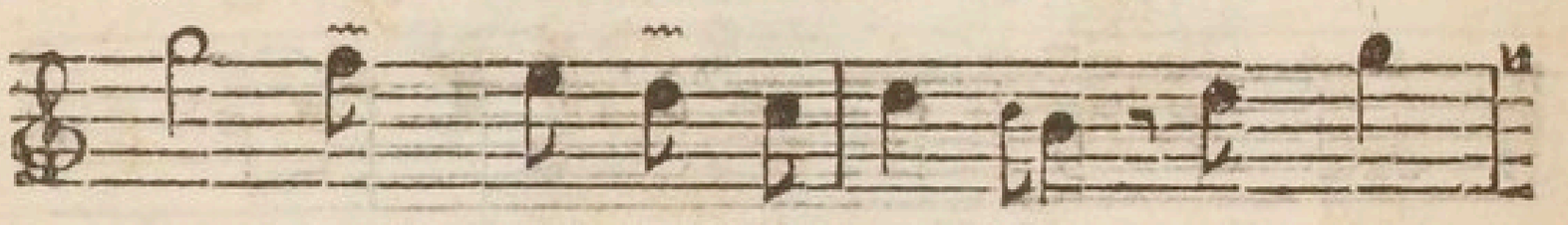

pas mon im-pa - ti-en - ce, Ne vaut

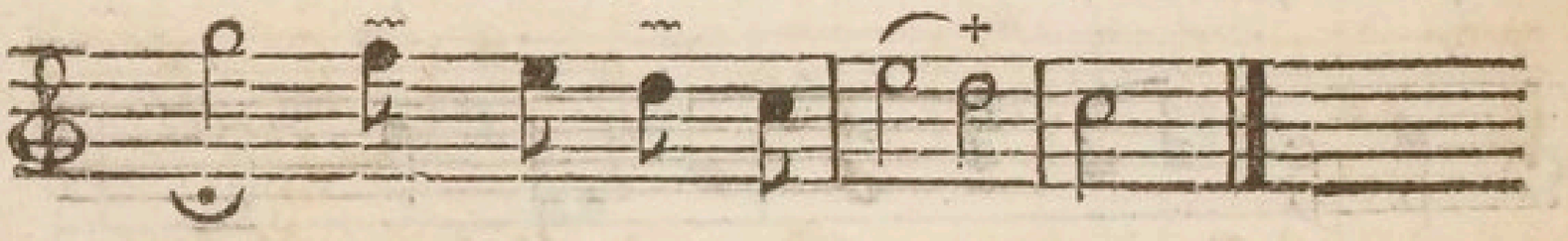

pas mon im-pa - ti - en - ce.

LXIX.

Du même.

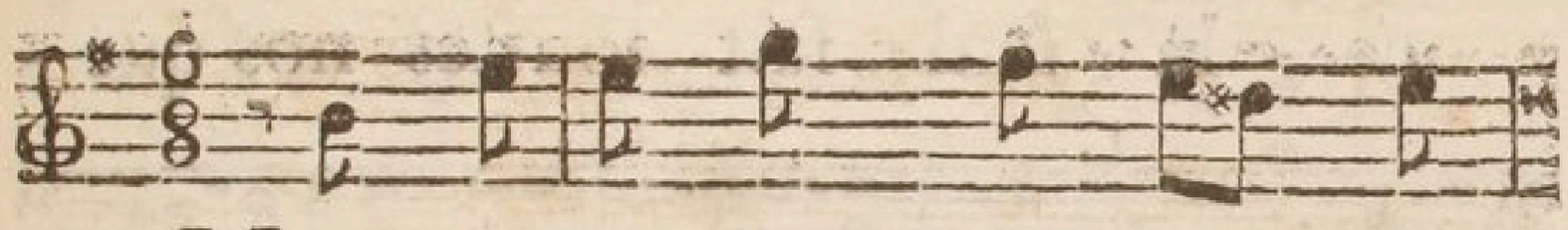

Mon I-ris m'eſt tou-jours fi-

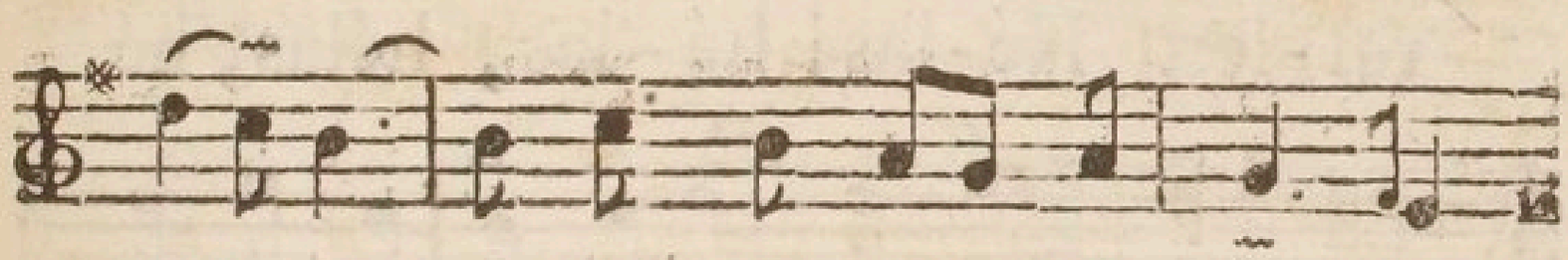

del-le, m'eſt toujours fi-del-le,

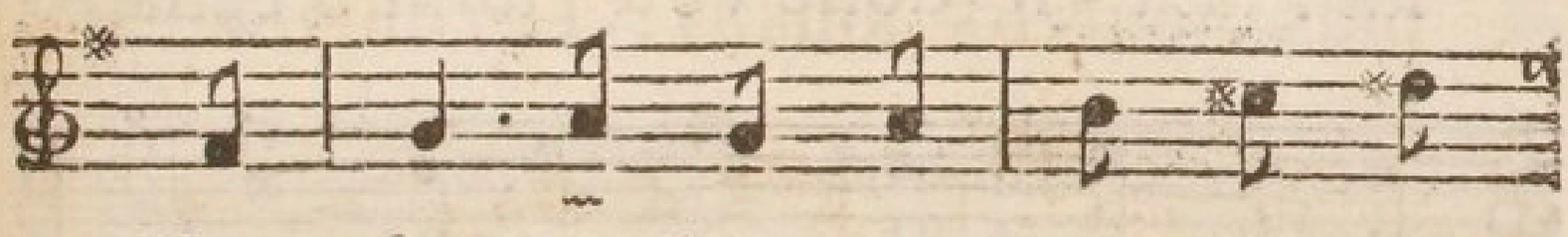

Nous ſommes l'un de l'autre é-ga-

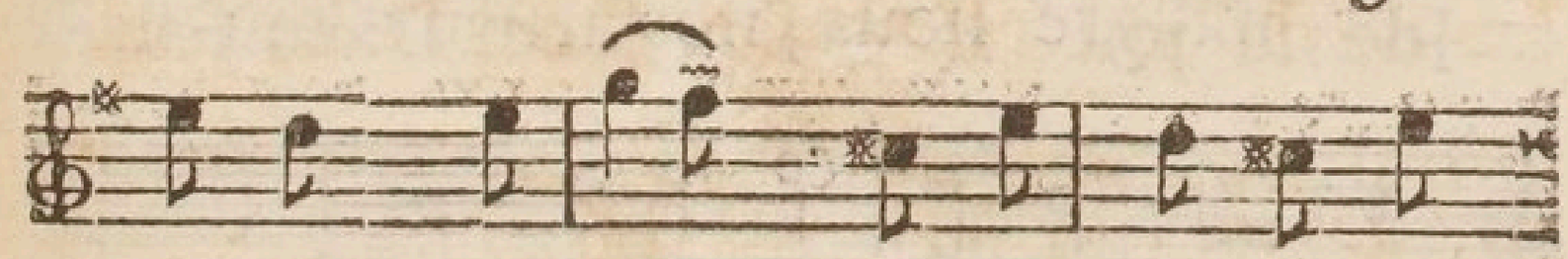

lement con-tens; Je n'ai lieu de me

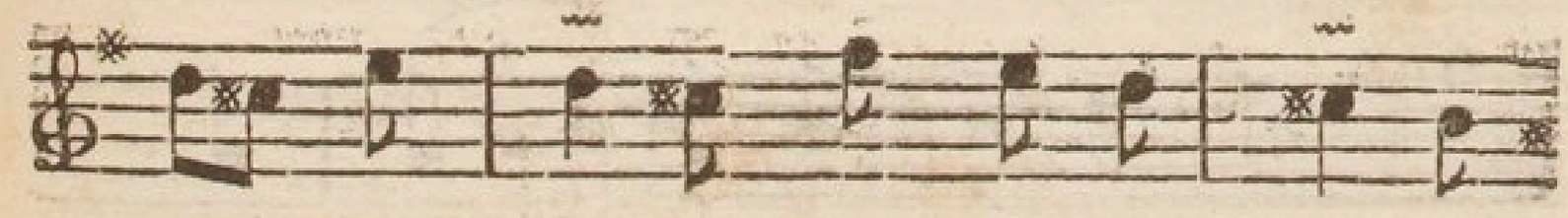

plaindre d'elle, Que de l'ai-mer de-

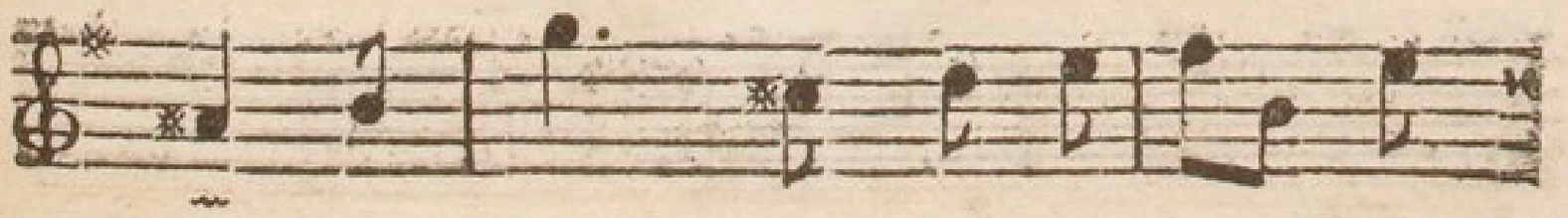

puis ſix ans, Que de l'ai-mer de-

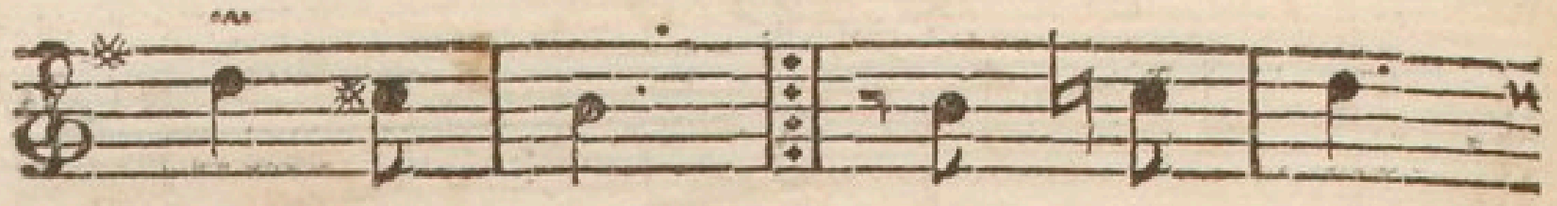

puis ſix ans : Ce - pen - dant,

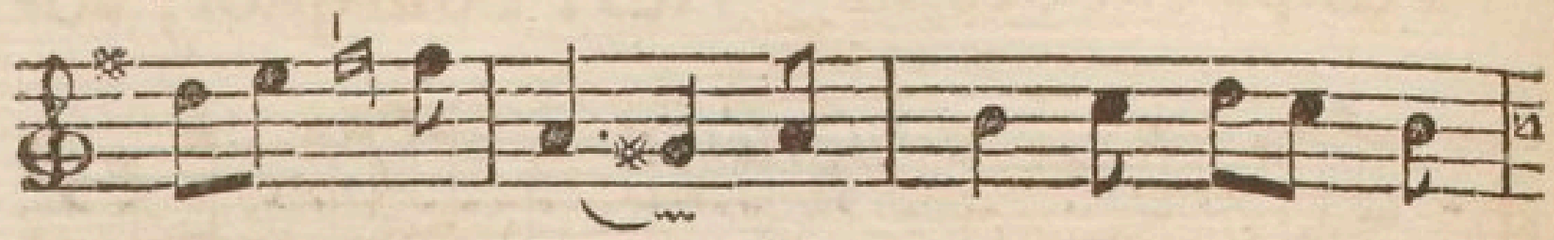

ce - la ſeul fait tou-tes nos que -

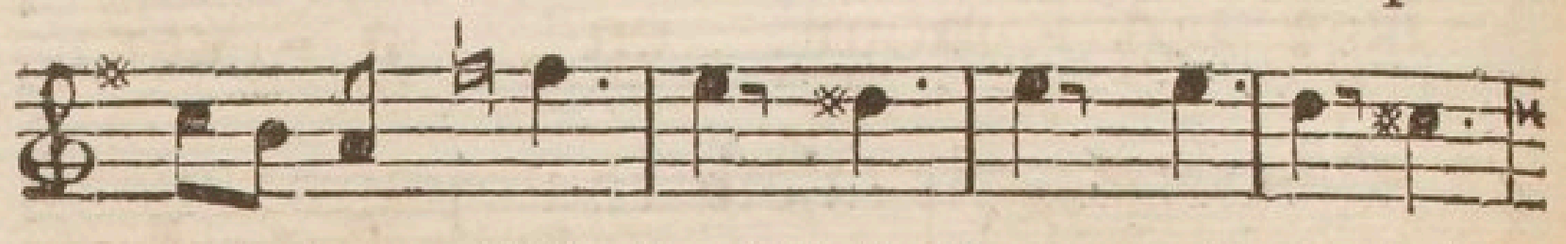

rel - les. Hé - las! hé - las, hélas, hé -

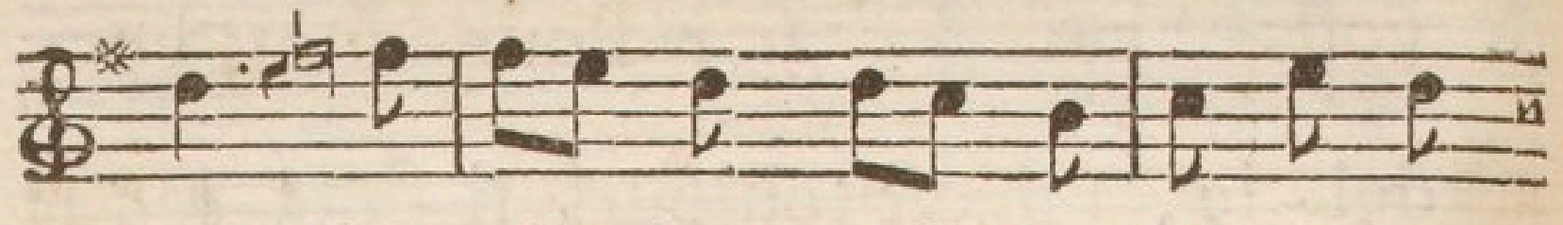

las! faut - il donc voir ainſi S'échap -

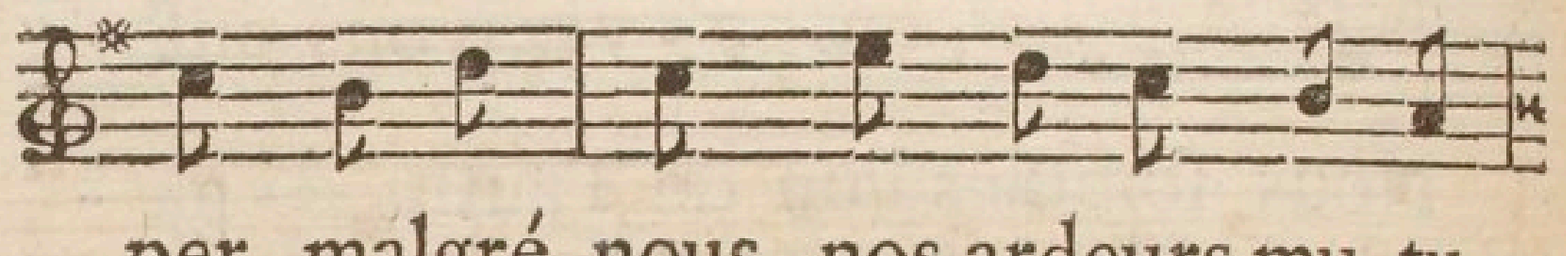

per, malgré nous, nos ardeurs mu - tu -

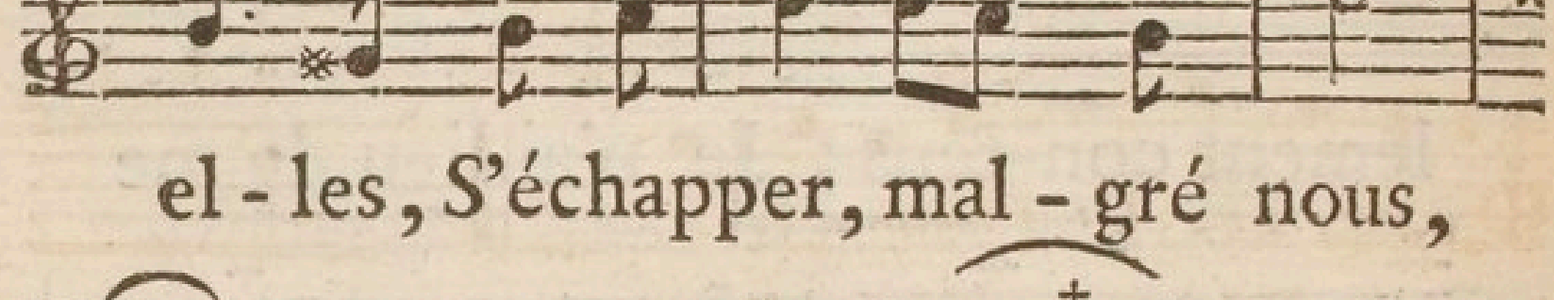

el - les, S'échapper, mal - gré nous,

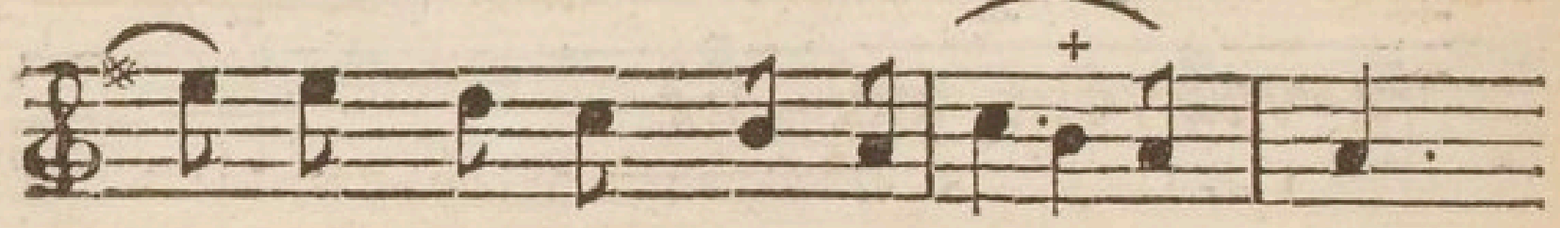

nos ardeurs mu-tu - el - les!

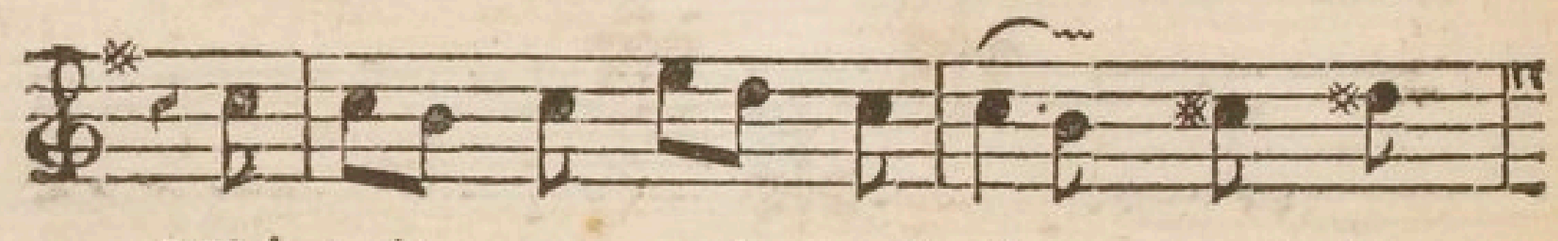

N'é-toit - ce point aſ - ſez que le

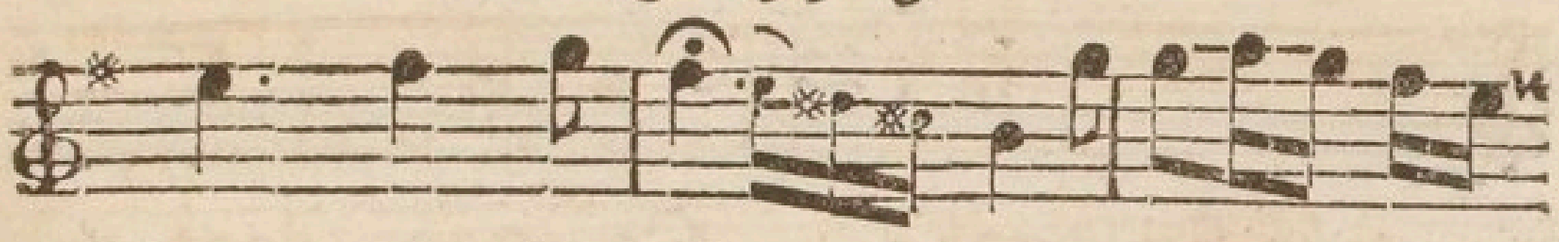

Temps eût des aî - les ? Pourquoi, vo-

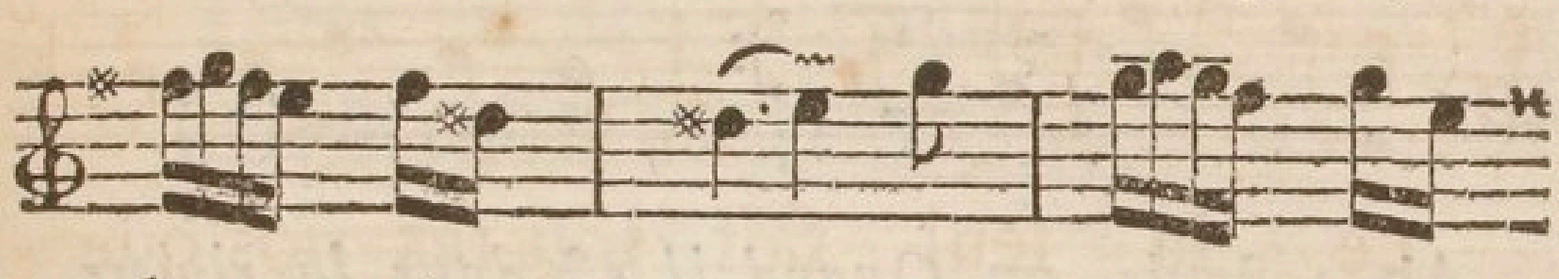

lage A - mour, en a - vez

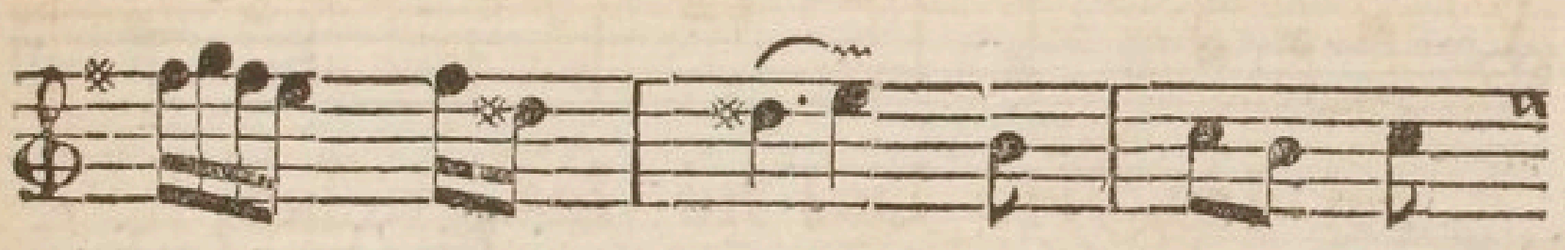

vous auf - fi ? Pour-quoi, vo -

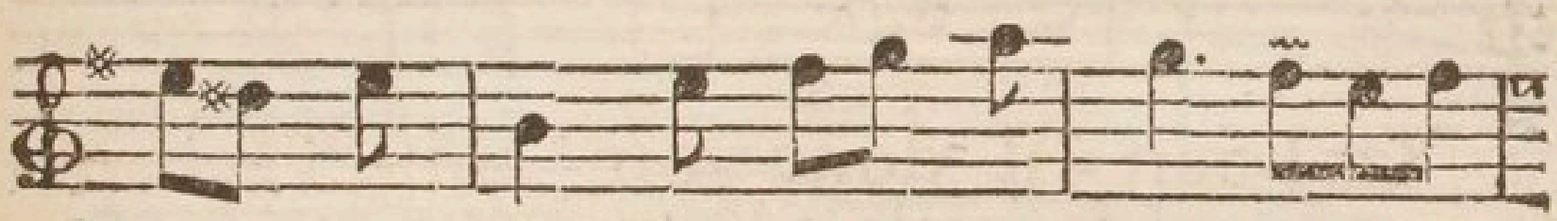

lage Amour, en a-vez vous auf -

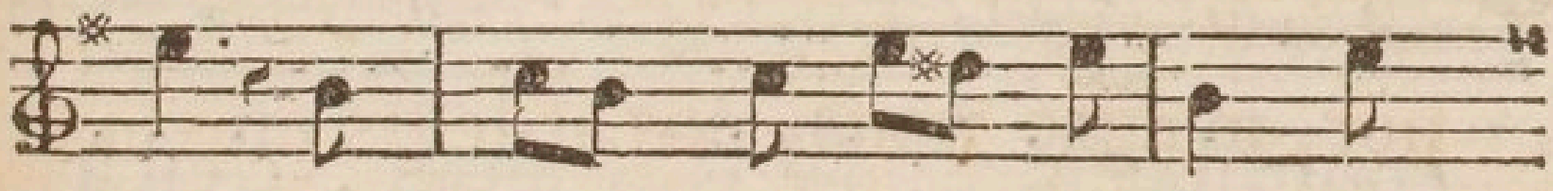

fi ? Pour-quoi, vo-lage Amour, en

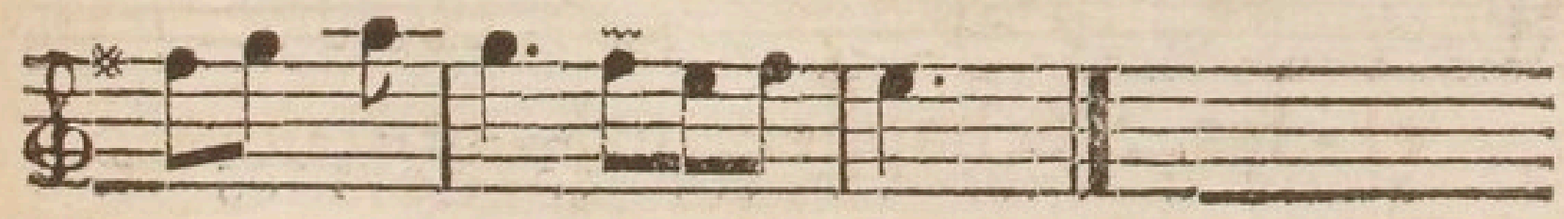

a-vez-vous auf - fi ?

LXX.

Du Comte Hamilton. (1)

Air : *Mais*, ou *Quand il eſt dans la riviere.*

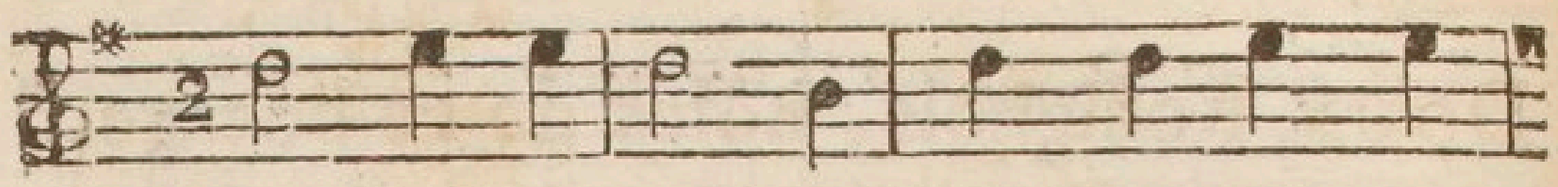

C'est cet Objet, pour qui Phébus m'inſ-

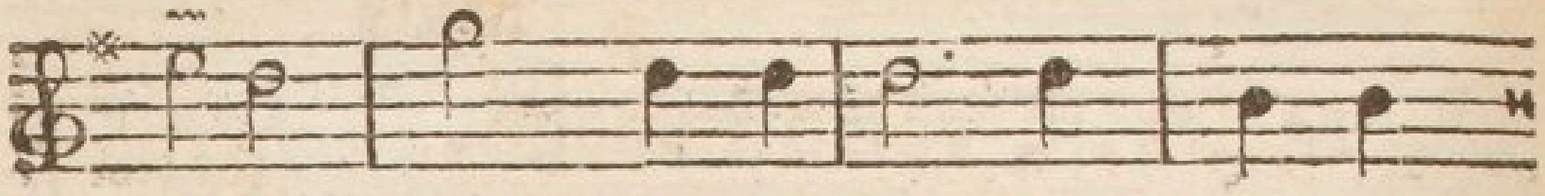

pire ; C'eſt elle enfin, pour qui mon

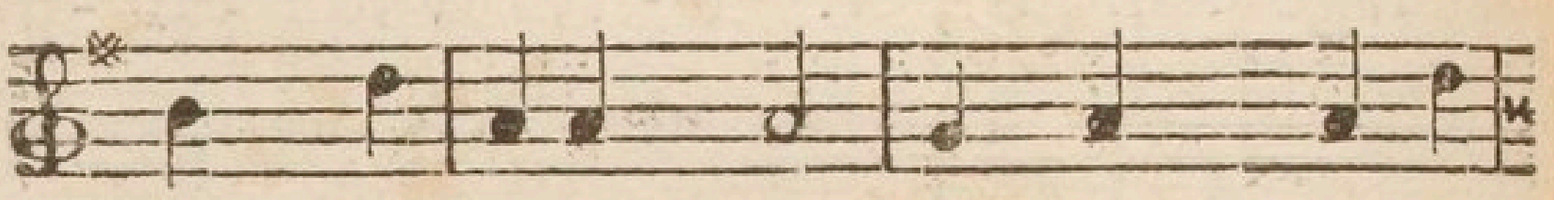

cœur ſou-pire : Mais, Amour, c'eſt à

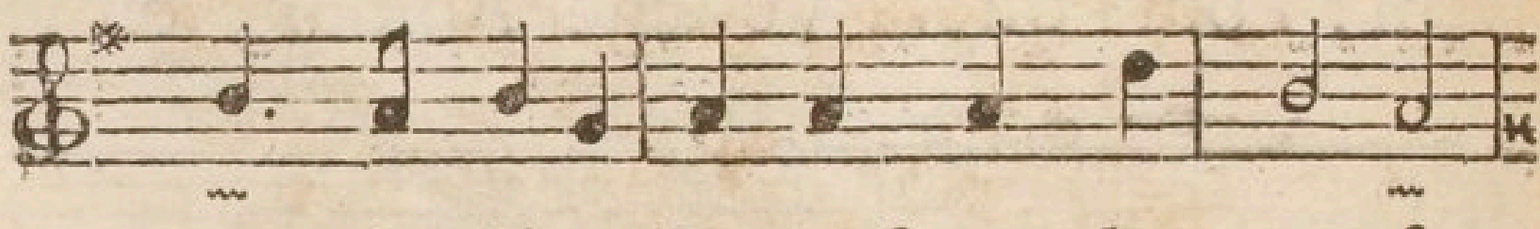

vous à dire Le reſ-te de mes ſe-

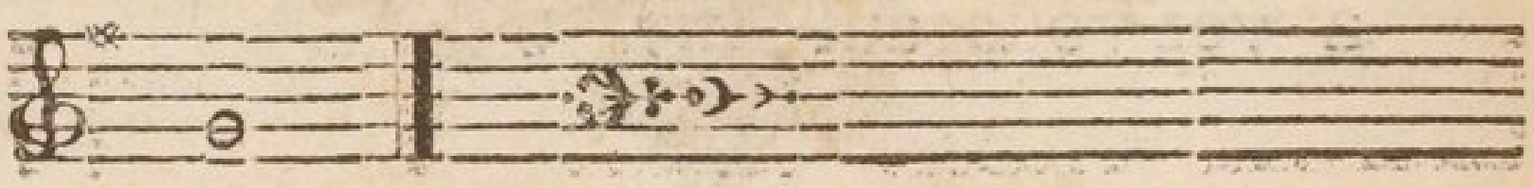

crets.

(1) Antoine Hamilton, auteur des Mémoires du fameux Comte de Grammont, ſon beau-frere, & de pluſieurs Contes en proſe très-agréables, mort en 1720.

CHANTEZ, Oiſeaux, dès la naiſſante Aurore,
Chantez ſon nom toute la nuit encore :
Mais
Dites lui que je l'adore,
Ou bien ne chantez jamais.

DOUX Roſſignols, hôtes de ce bocage,
Dans vos concerts rendez-lui votre hommage
Mais
Mêlez, à votre ramage,
Mêlez, ces nouveaux couplets.

LXXI.

Du même. (1)

Air : *De Joconde*, noté pag. 87.

POURQUOI vous offrir à nos yeux
Si brillante & ſi belle ?
L'éclat qui vous ſuit en tous lieux
N'eſt pas d'une mortelle :
L'Amour emprunte vos attraits,
Pour faire des conquêtes,
Et laiſſe repoſer ſes traits
Dans les lieux où vous êtes.

(1) Couplet adreſſé à *Mademoiſelle de Melfort.*

LXXII.

De Vergier. (1)

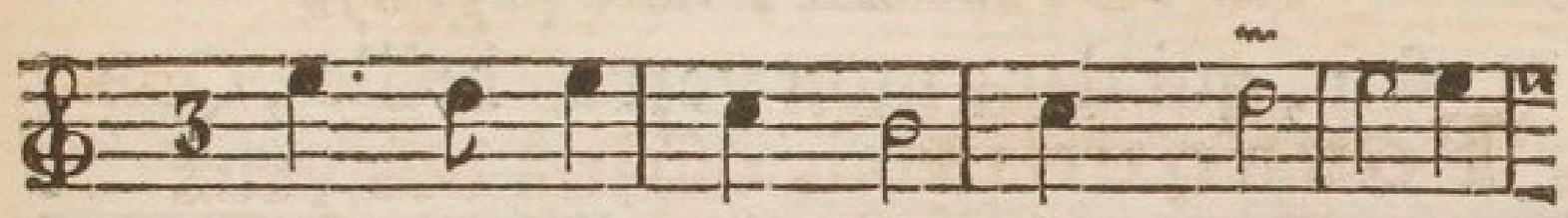

J'aime à voir une eau claire & pure,

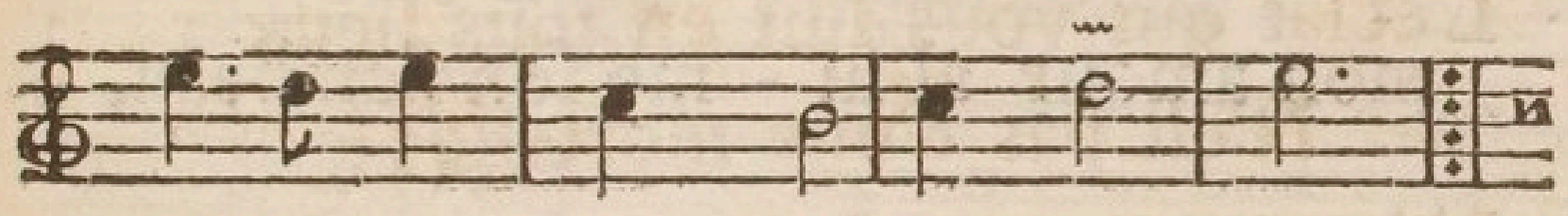

Entre de verds gazons cou-rir:

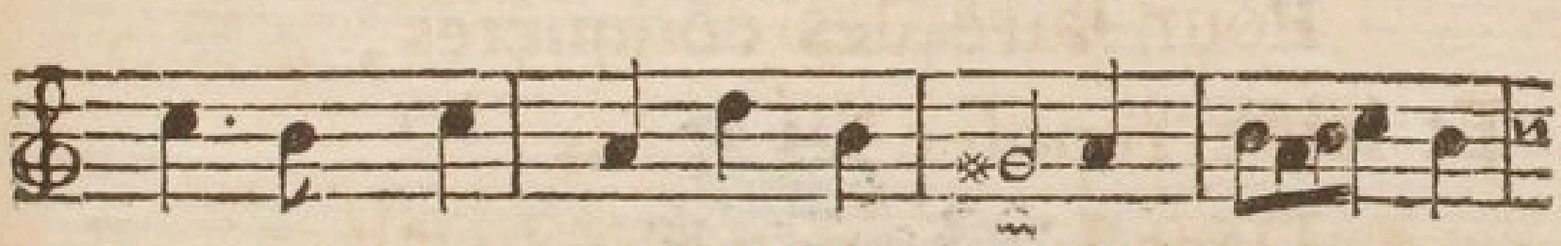

Je ſuis charmé de ſon doux murmu-re,

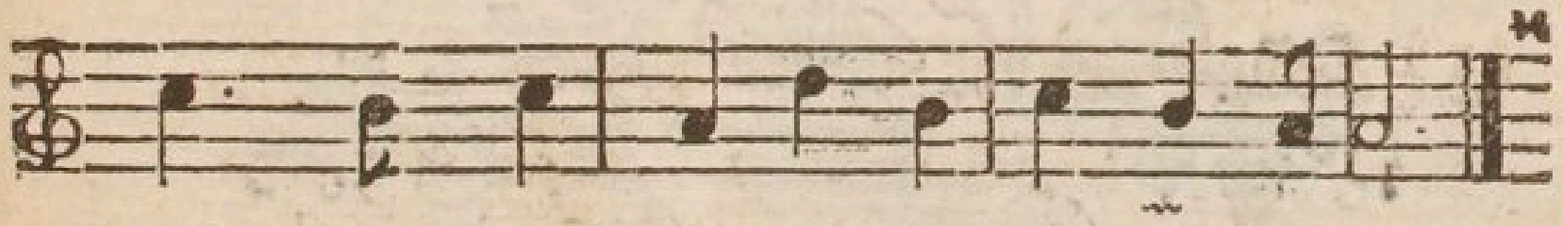

Mais dans mon vin je ne puis la ſouffrir.

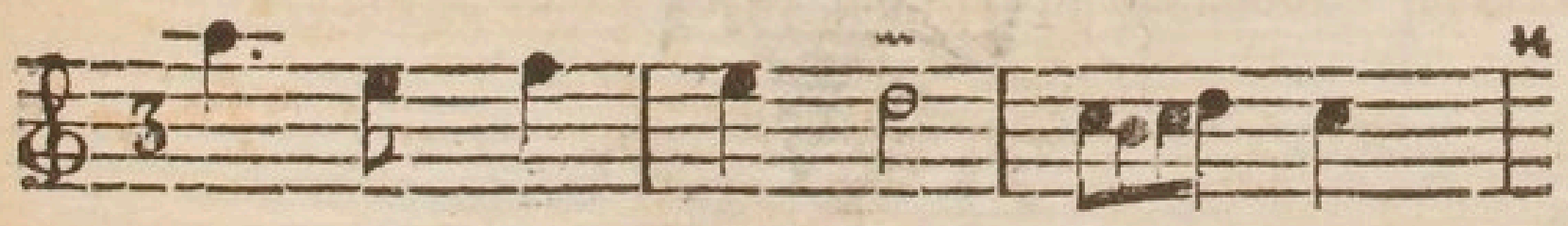

Voi ce vin qui pé - til - le,

---

(1) Jacques Vergier, natif de Lyon, Commiſſaire Ordonnateur de la Marine, Chanſonnier correct, élégant, & ſur-tout très-bon Parodiſte, mort en 1720,

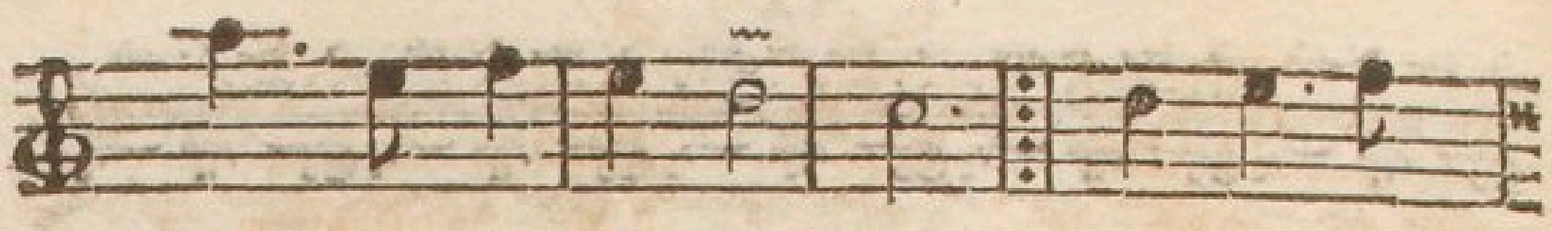

Que ſon é-clat eſt beau ! C'eſt à ce

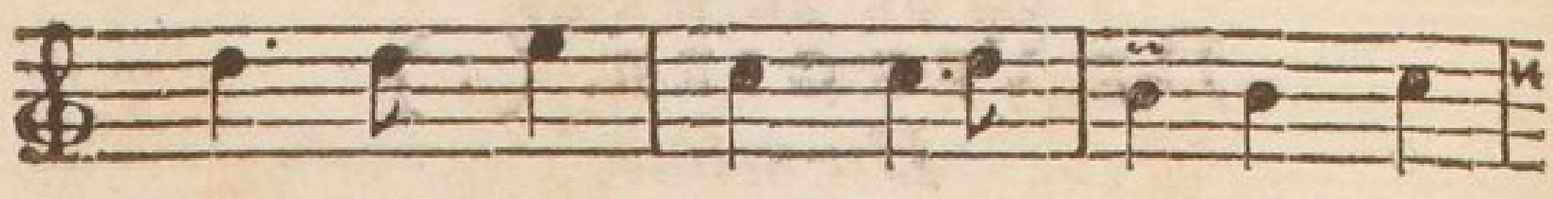

feu , qui dans mon verre brille , Que

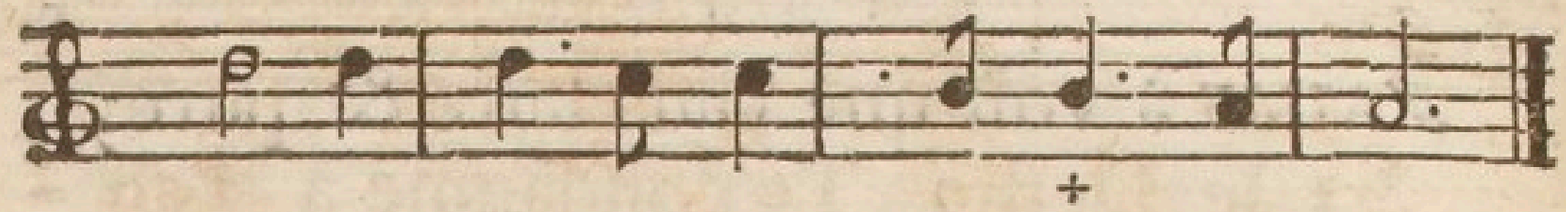

mon amour al-lu - me ſon flambeau.

LXXIII.

Du même.

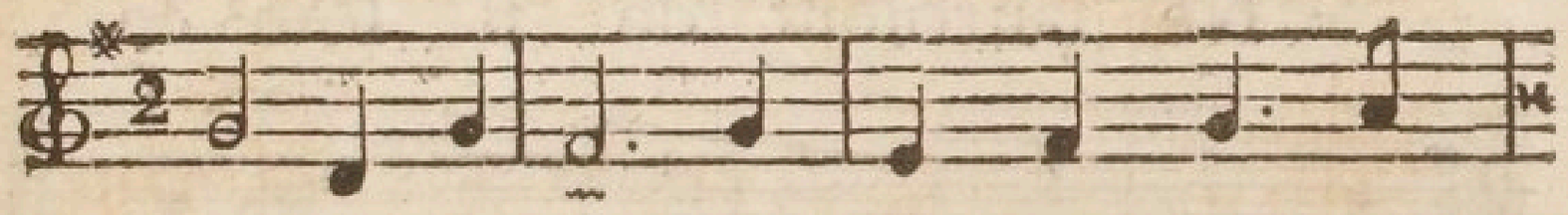

Si le Deſtin Te condamne à l'ab -

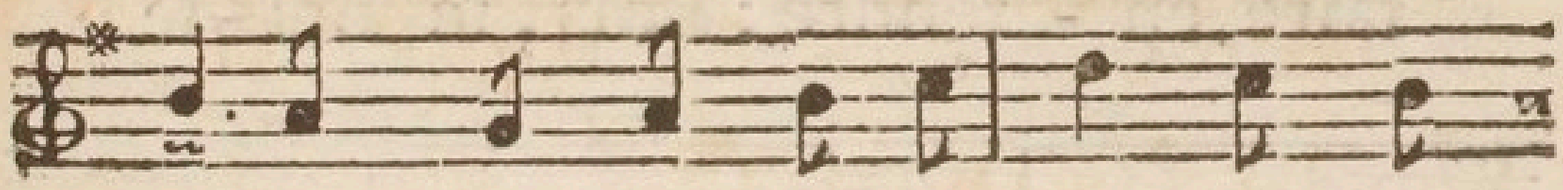

ſence, Prend de ce bon vin, Il a

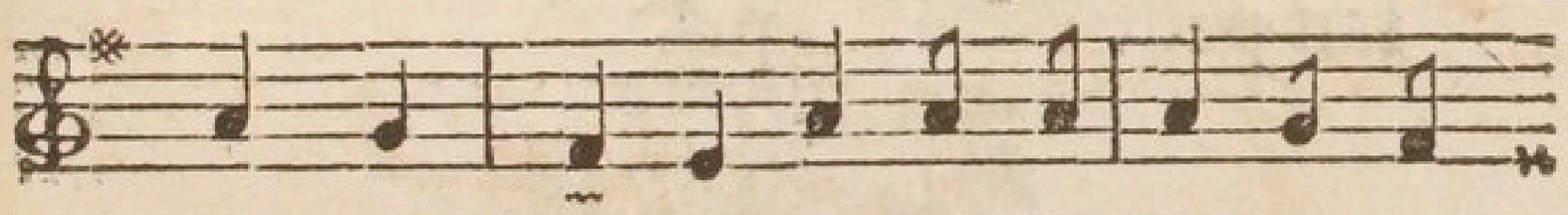

la puiſ - ſan-ce De diſ-ſi-per le plus

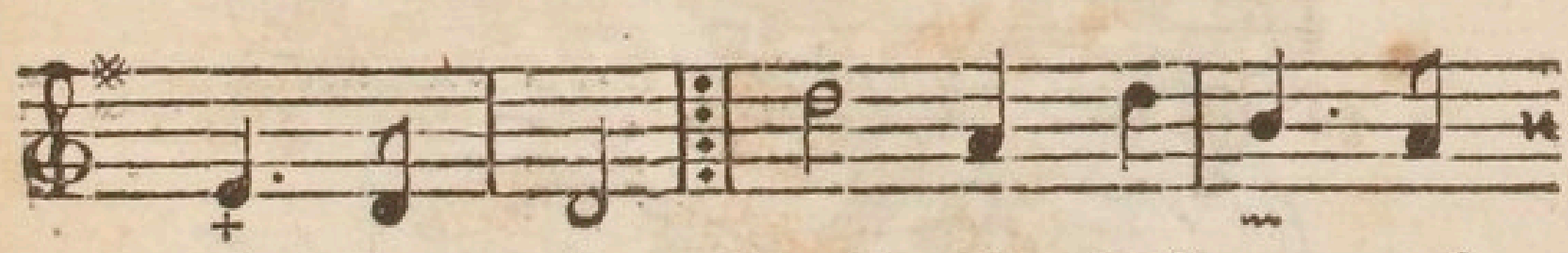

noir cha - grin. Quel prix dois-tu pré -

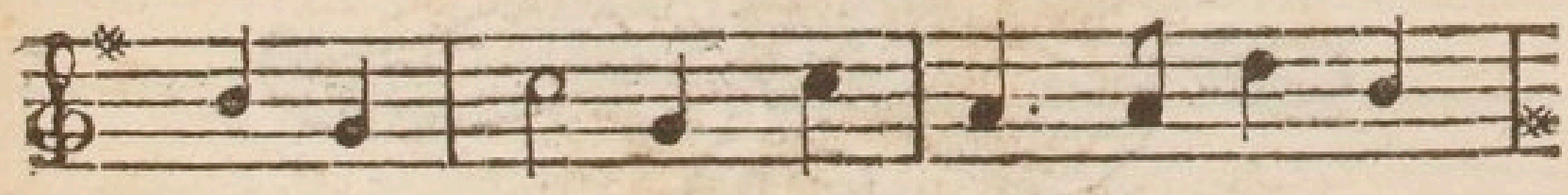

tendre ? Et que te ſert d'être ſi

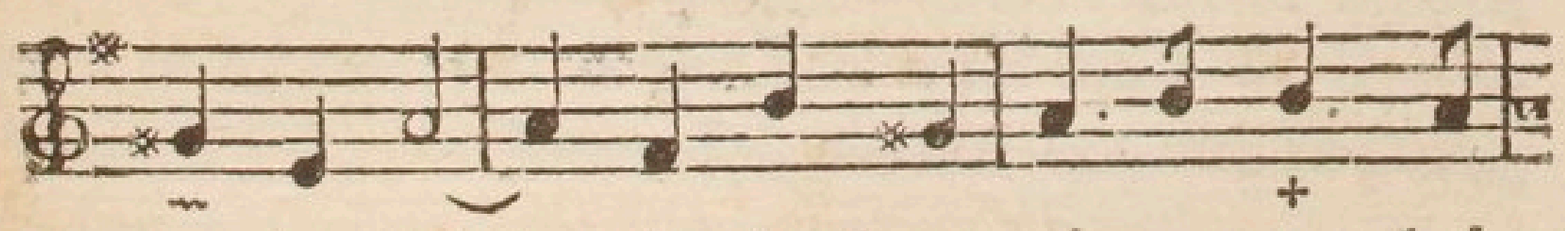

tendre, Loin de la beauté que tu ché-

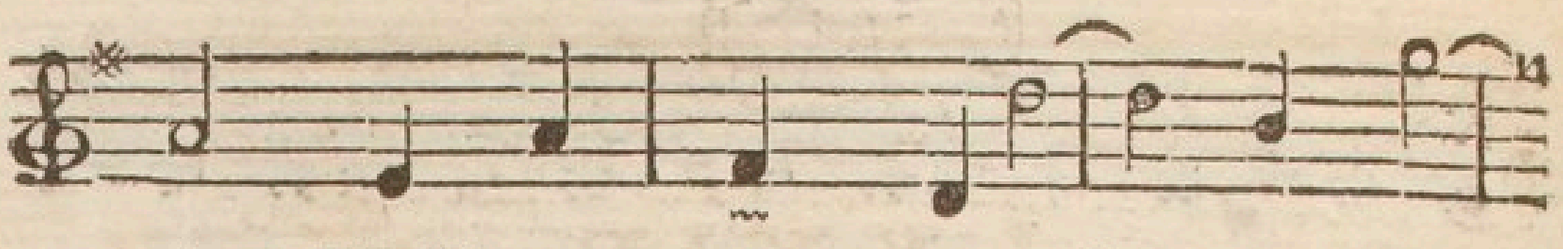

ris ? Malheu - reux , tes cris , tes cris

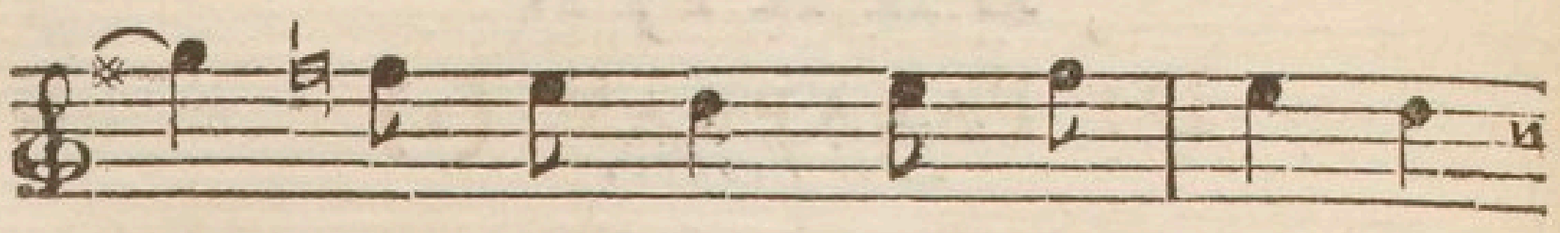

Ne ſauroient de ſi loin ſe

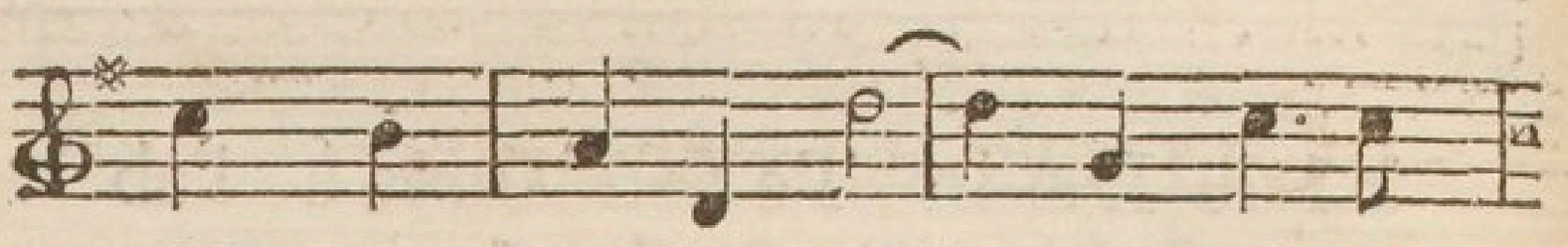

faire en - tendre : Bois , ta Bel - le

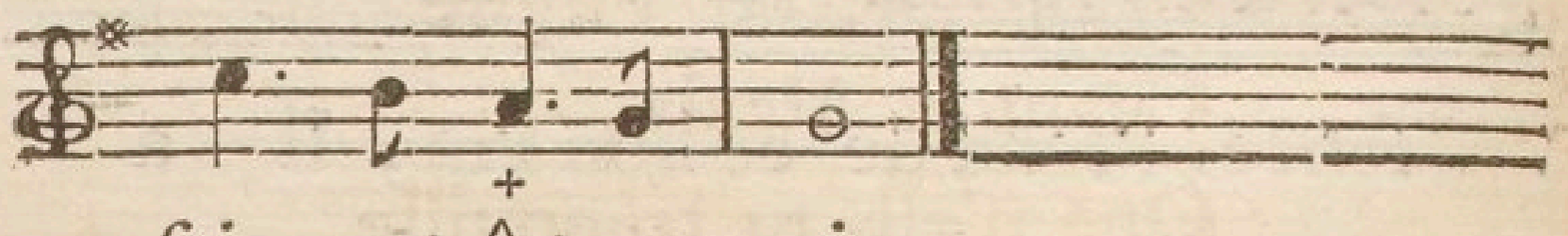

fait peut ê-tre pis.

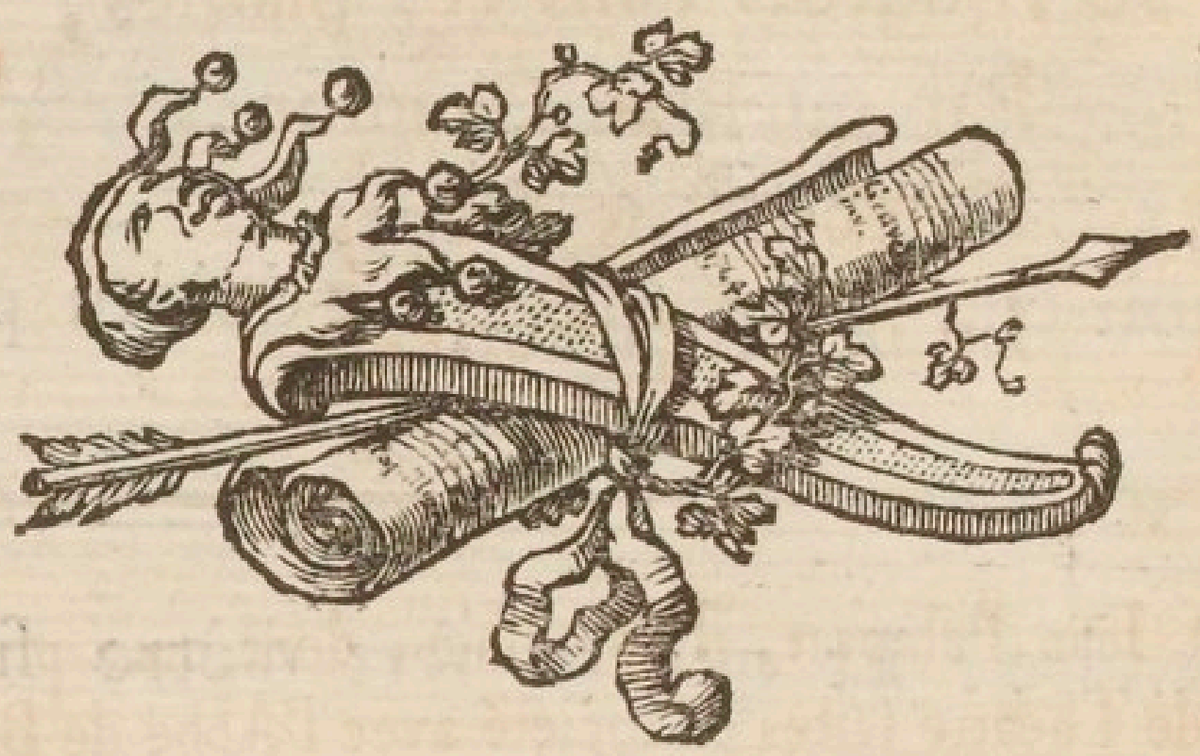

LXXIV.

De Palaprat. (1)

Air : *noté pag.* 111.

Climat doux & fertile,
Prés verds & fleuris,
Campagne où Virgile
Chantoit Alexis,
Que n'eſt-tu tranquille,
Que n'eſt-tu l'aſyle
Des Jeux & des Ris!
Je voudrois dans ces plaines,
Par quelque Chanſon,
Célébrer de Gênes
Le bel Agathon.

---

(1) Jean Palaprat, Touloufain, dont on a pluſieurs Pieces de Théâtre faites en ſociété avec l'Abbé de Brueys, mort en 1721. Il fit cette Chanſon à l'armée du Duc de Vendôme, dans le Mantouan, pour le jeune Prince Doria, de Gênes.

Le divin Echanſon,
Que tout l'Olympe admire,
Fut moins beau Garçon.
Mais trop haut j'aſpire :
Il faudroit la Lyre
Du grand Campiſtron.

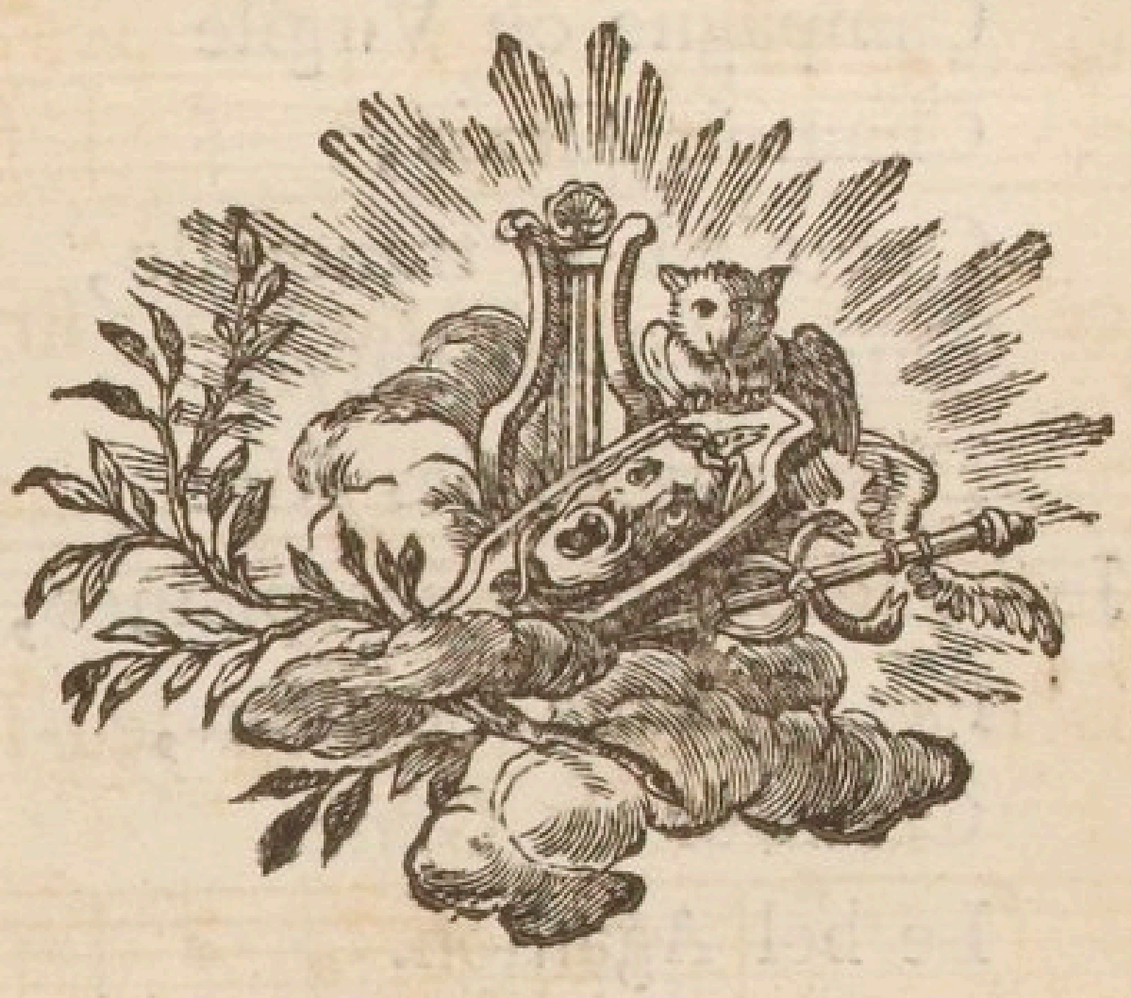

LXXV.

De Du Fresny. (1)

Air : *Reveillez-vous belle endormie.*

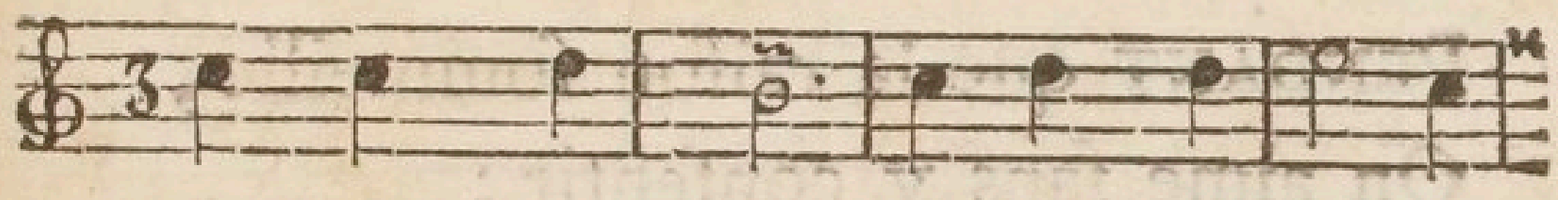

Reveillez-vous, Belle Dormeuſe,

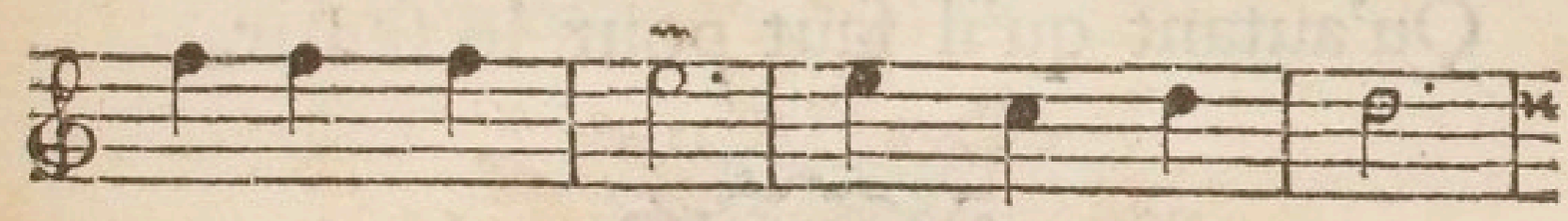

Si ce bai - ſer vous fait plai - ſir ;

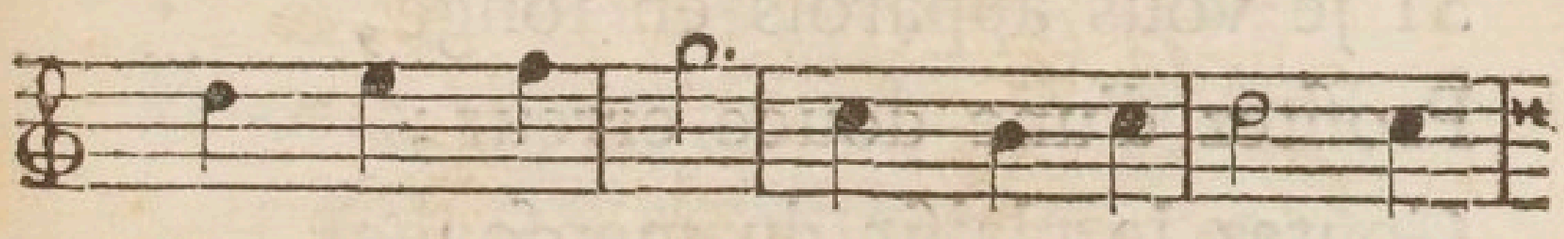

Mais ſi vous ê - tes ſcrupu - leu - ſe,

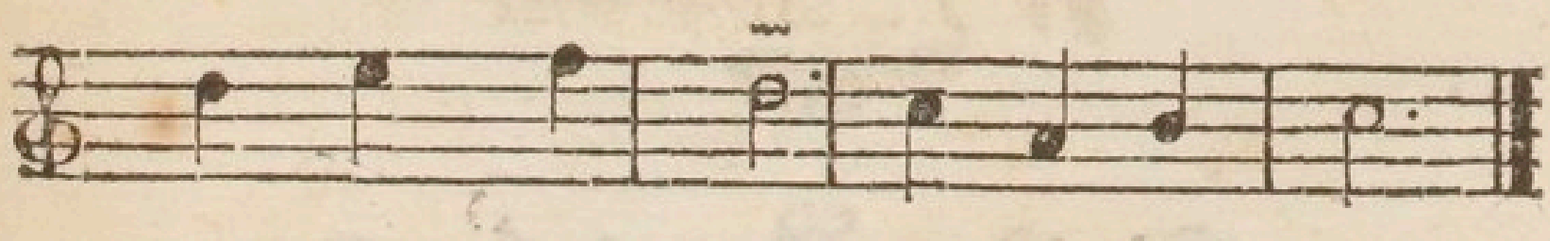

Dormez, ou feignez de dor-mir.

---

(1) Charles Riviere Dufreſny, ancien Valet-de-Chambre du Roi & Contrôleur de ſes Jardins, bon Poëte Comique, mort en 1724. On a de lui beaucoup de Chanſons d'un goût ſingulier, dont il faiſoit l'air & les paroles.

CRAIGNEZ que je ne vous éveille,
Favoriſez ma trahiſon :
Vous ſoupirez, votre cœur veille,
Laiſſez dormir votre raiſon.

PENDANT que la raiſon ſommeille,
On aime ſans y conſentir ;
Pourvu qu'Amour ne la reveille,
Qu'autant qu'il faut pour le ſentir.

SI je vous apparois en ſonge,
Profitez d'une douce erreur ;
Goutez le plaiſir du menſonge,
Si la vérité vous fait peur.

LXXVI.

Du même.

Même Air.

PHILIS, plus avare que tendre,
Ne gagnant rien à refuſer,
Un jour exigea de Silvandre
Trente moutons pour un baiſer.

LE lendemain, nouvelle affaire :
Pour le Berger le troc fut bon ;
Car il obtint de la Bergere
Trente baiſers pour un mouton.

LE lendemain, Philis plus tendre,
Craignant de déplaire au Berger,
Fut trop heureuſe de lui rendre
Trente moutons pour un baiſer.

Le lendemain, Philis peu ſage
Auroit donné moutons & chien,
Pour un baiſer que le volage
A Liſette donnoit pour rien.

LXXVII.

Du même.

Air : *De tous les Capucins du monde*, noté pag. 43.

Par devant le Dieu de Cythère,
Qui vaut beaucoup mieux qu'un Notaire,
Iris, voulez-vous contracter
Une promeſſe reſpective ?
Moi de vivre, pour vous aimer :
Vous de m'aimer, pour que je vive.

LXXVIII.

Du même.

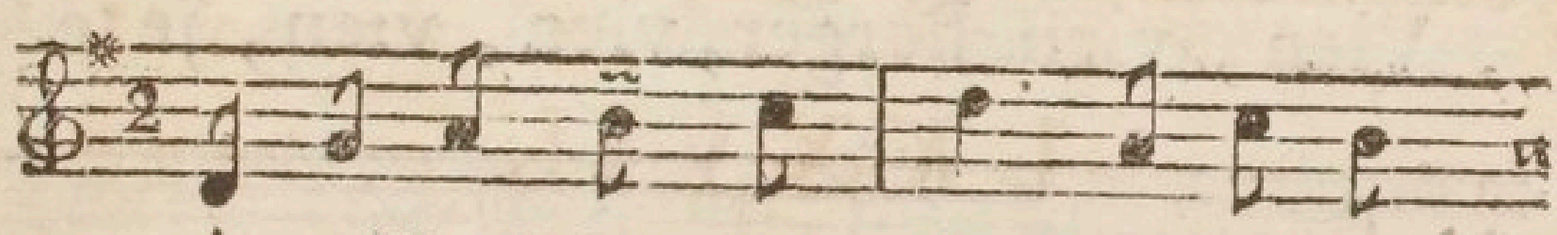

A mille ſoins ja-loux Tircis a-

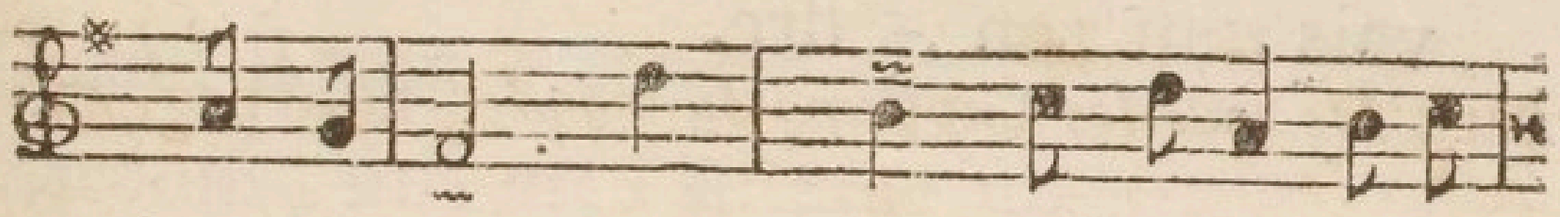

bandonné, Rend-moi, diſoit-il, à Li-

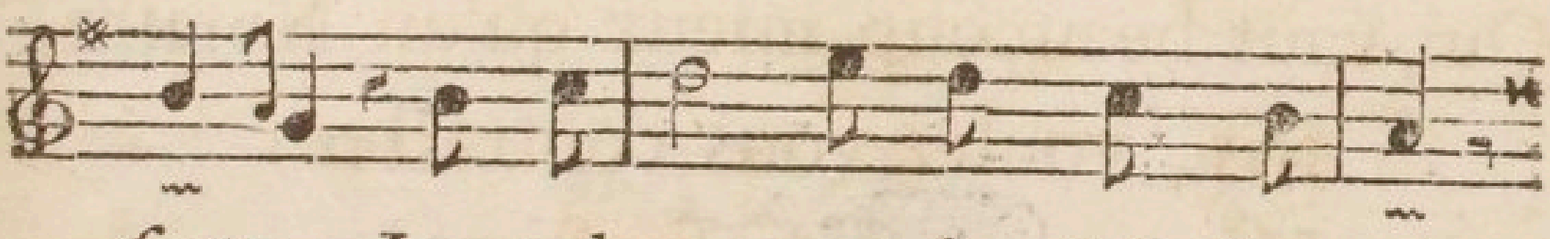

ſette, Le ruban que je t'ai donné;

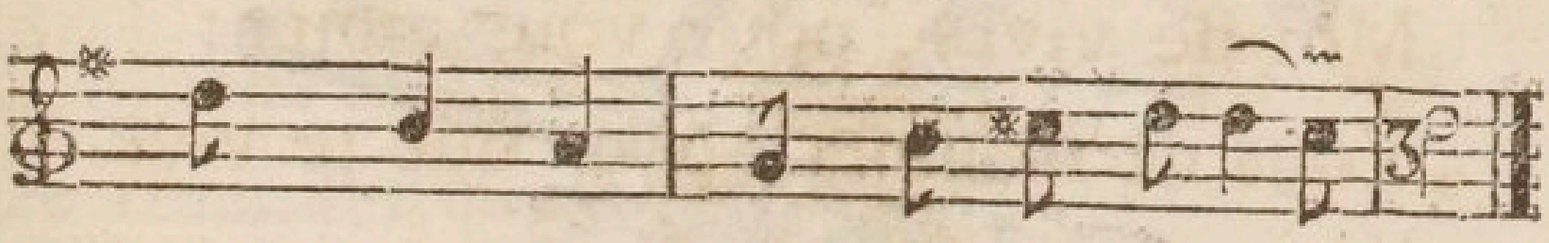

Rend-moi mon chien & ma houlet-te.

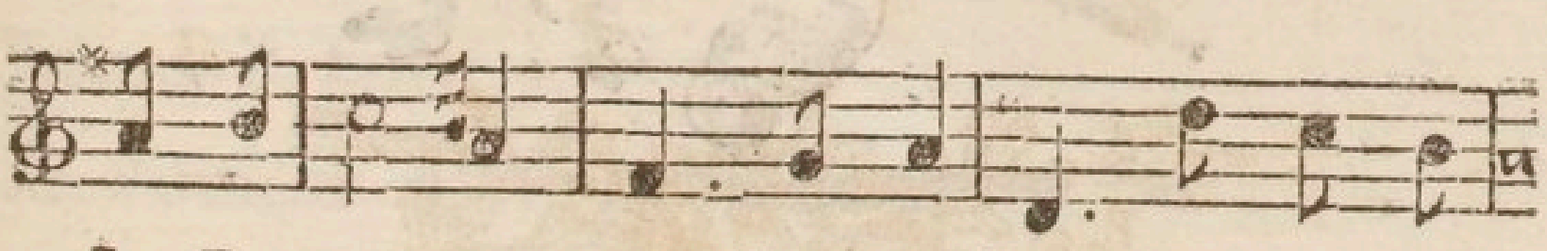

La Bergere, pour l'appaiſer: Tu m'as auſ-

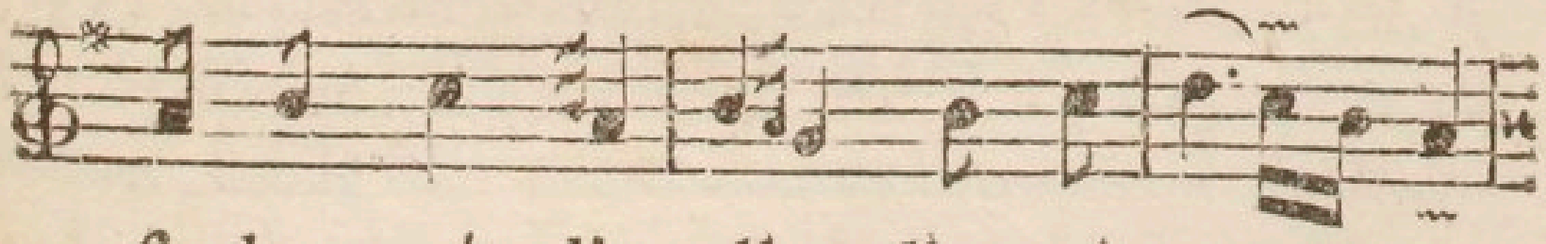

ſi don-né, dit-elle, d'un air ten-dre,

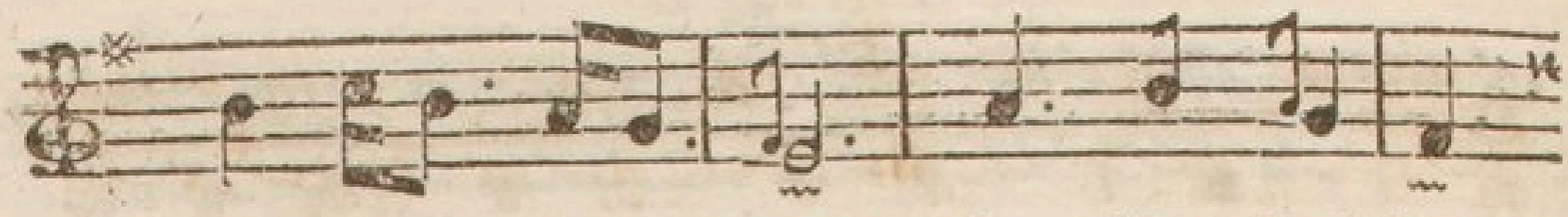

Sur ce ga-zon, plus d'un baiſer ;

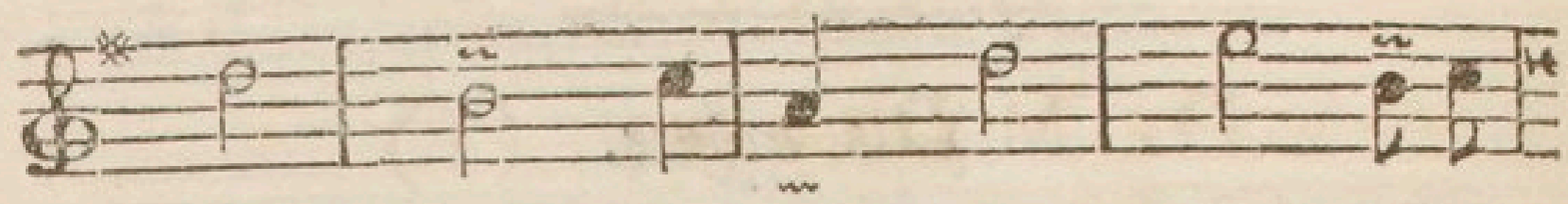

Vien, vien Berger, vien, vien, je te

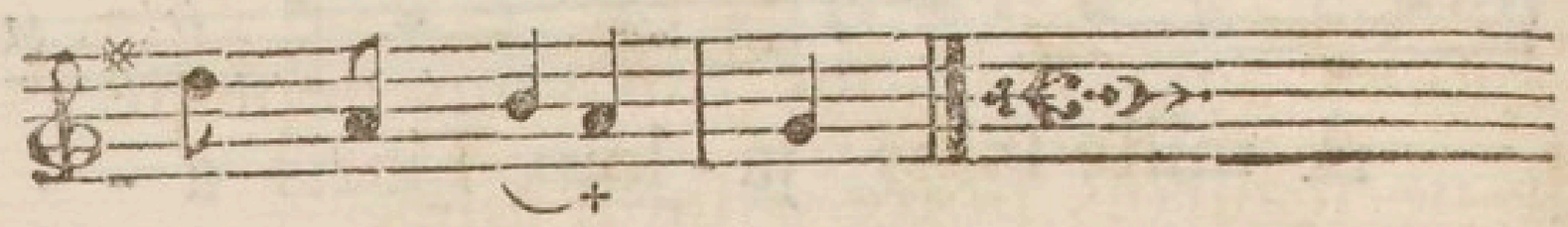

vais tout ren - dre.

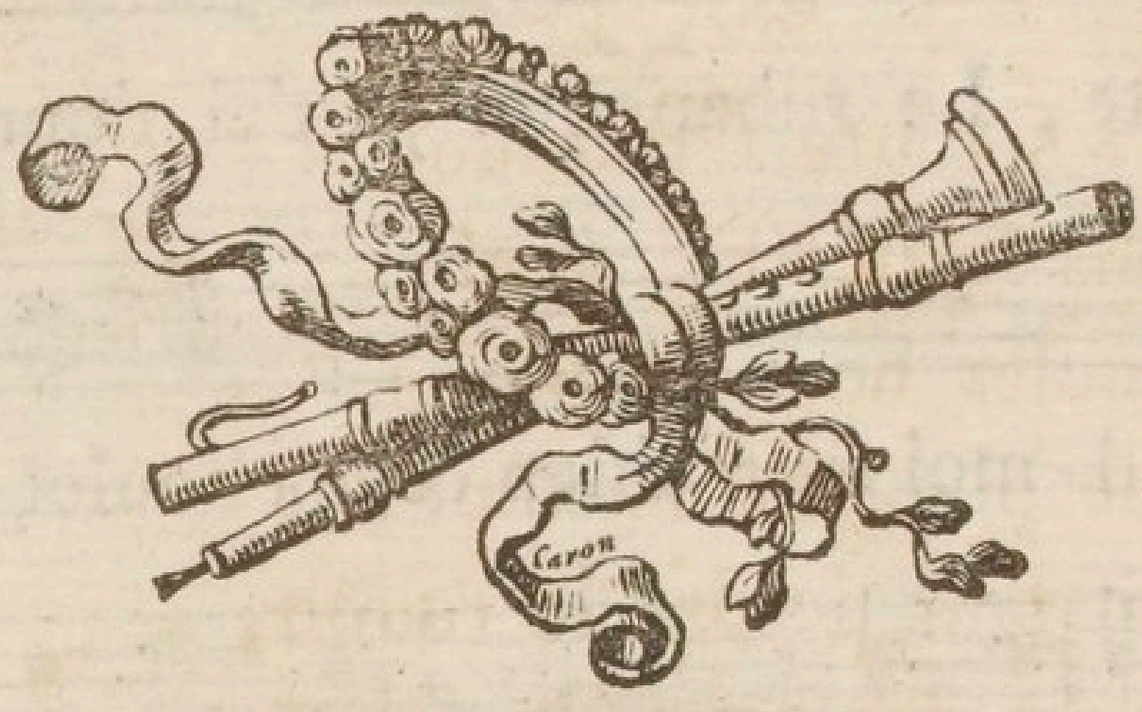

LXXIX.

De Malezieu. (1)

Air : *De tous les Capucins du monde*, noté pag. 43.

Treve aux Chanſons, ne vous déplaiſe :
Je ne ſçaurois boire à mon aiſe,
Quand il faut arranger des mots.
Gardons, ſuivant l'antique uſage,
Parmi les verres & les pots,
La liberté, juſqu'au langage.

Evitons toute ſervitude,
Et fuyons la pénible étude
De rimailler hors de ſaiſon.
C'eſt une plaiſante maxime,
Quand il faut perdre la raiſon,
De vouloir conſerver la rime.

---

(1) Nicolas de Malezieu, Chef des Conſeils de M. le Duc du Maine, Fils de Louis XIV. & Chancelier de Dombes, habile Mathématicien, de l'Académie des Sciences & de l'Académie Françoiſe. Il étoit l'ame des Divertiſſemens & des Fêtes que la feue Ducheſſe du Maine donnoit à Sceaux. Mort en 1727.

LXXX.

Du même.

Air : *De Joconde*, noté pag. 87.

GRAND Prieur, vuidons tes Celliers,
J'en veux donner l'exemple:
Buvons comme des Templiers,
Nous voici dans le Temple.
De ſes antiques fondateurs
Rappellons la mémoire,
Non, par le déſordre des mœurs,
Mais à force de boire.

LXXXI.

DU GRAND PRIEUR

De Vendôme. (1)

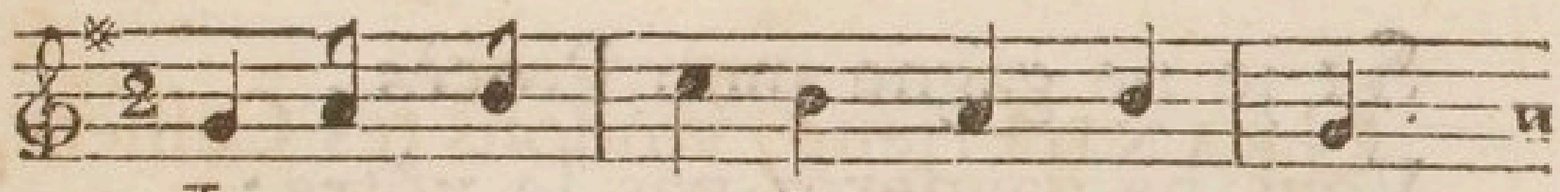

Iris por-te le Dieu du vin

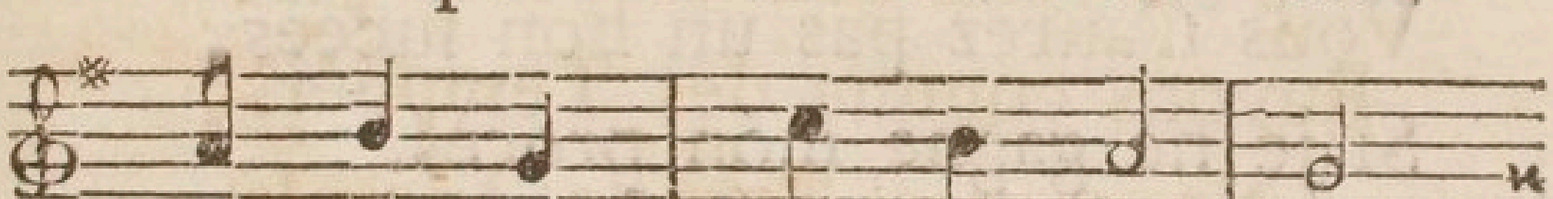

Et l'en-fant de Cy-thè-re,

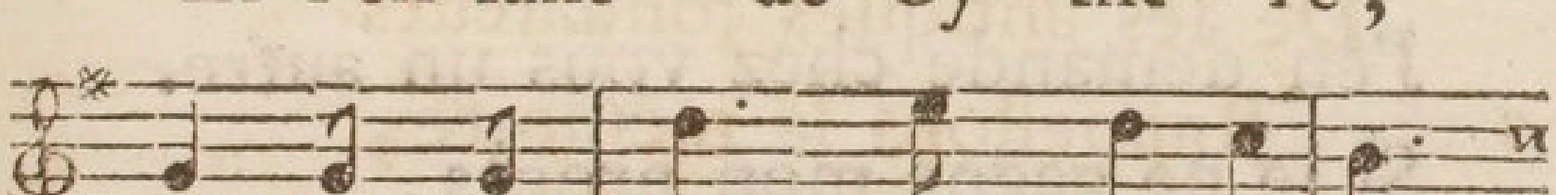

L'un dans ſes yeux, l'autre en ſa main,

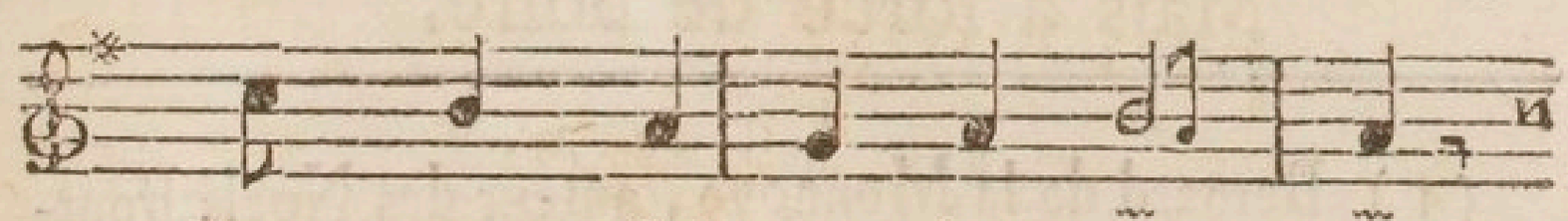

Pour nous fai-re la guer-re.

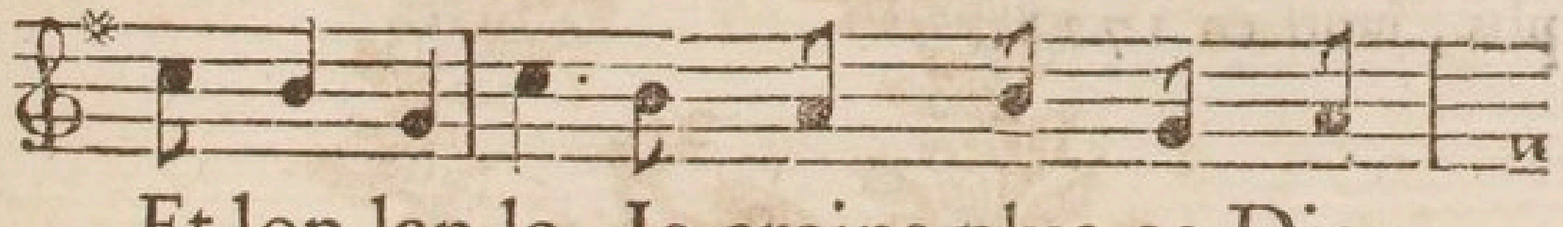

Et lon lan la, Je crains plus ce Dieu

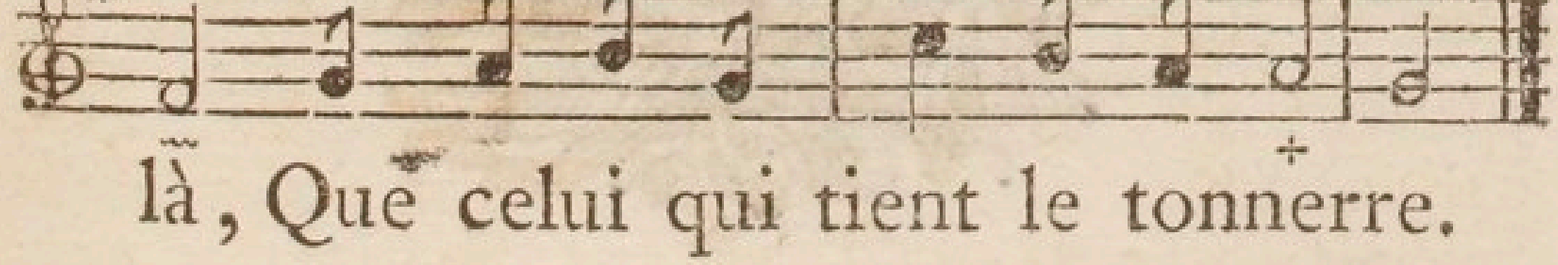

là, Que celui qui tient le tonnerre.

---

(1) Philippe de Vendôme, Grand Prieur de France, mort en 1727.

LXXXII.

De la Monnoye. (1)

Air : *Des Triolets*, noté pag. 64.

Si je ne gagne mon Procès,
Vous ne gagnerez pas le vôtre :
Vous n'aurez pas un bon succès,
Si je ne gagne mon procès.
Vous avez chez moi libre accès,
J'en demande chez vous un autre.
Si je ne gagne mon procès,
Vous ne gagnerez pas le vôtre.

---

(1) Bernard de la Monnoye, auteur des Noels Bourguignons, estimés par la naïveté & le sel dont ils sont remplis, mort en 1728.

LXXXIII.

De Mme. Dreuillet. (1)

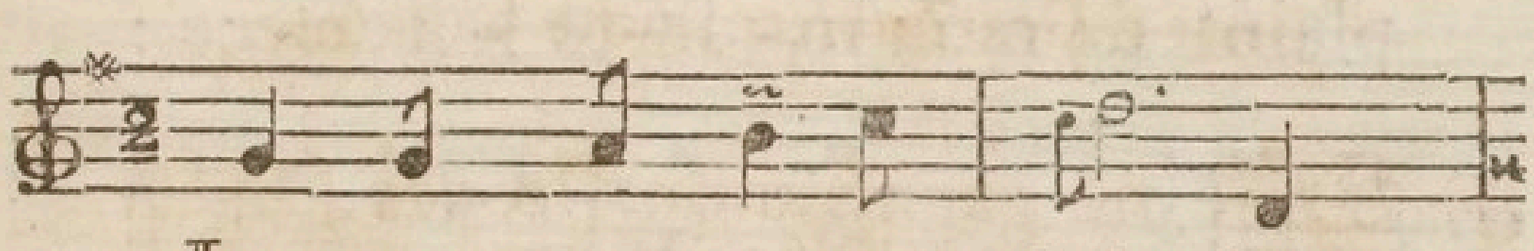

Im-pi-toyable loi d'un

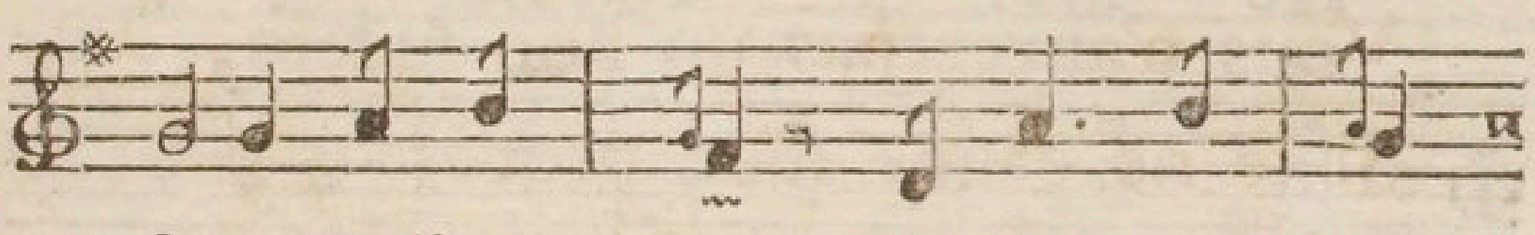

ſexe malheu-reux, Devoir cru-el,

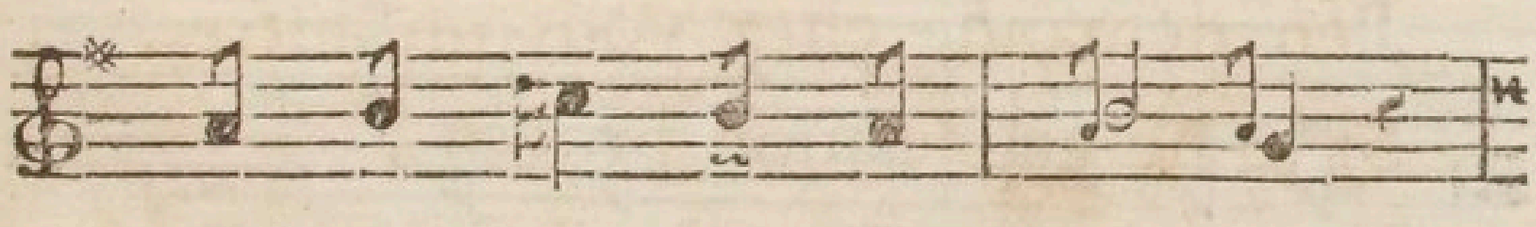

qui m'o-blige au ſi-len-ce,

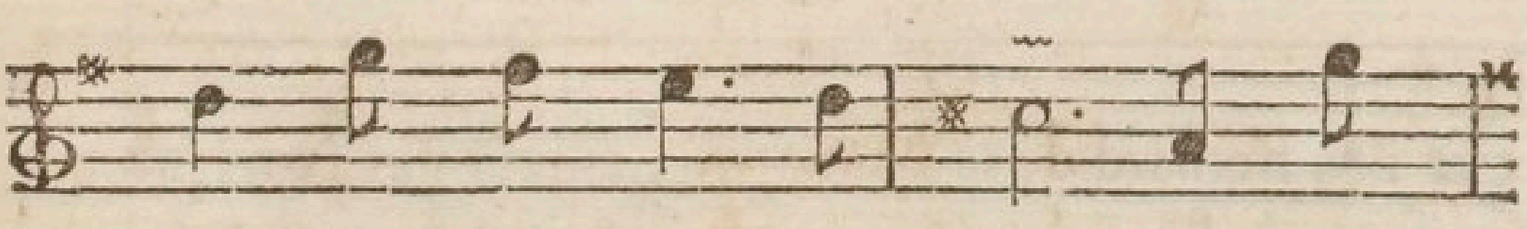

Que tu me fais ſouf-frir de tour-

---

(1) Elizabeth Dreuillet, femme d'un Préſidenr au Enquêtes du Parlement de Touloufe, où elle étoit née, morte en 1730. Elle étoit de la Cour de Mme la Ducheſſe du Maine, & par la vivacité de ſon eſprit, elle en faiſoit un des principaux agrémens. Cette Princeſſe avoit un Recueil de ſes Poéſies.

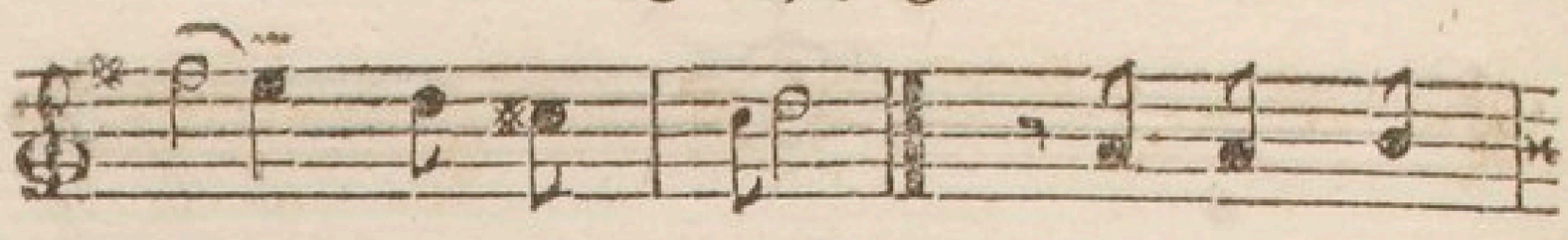

mens rigou - reux ! Tircis ſe

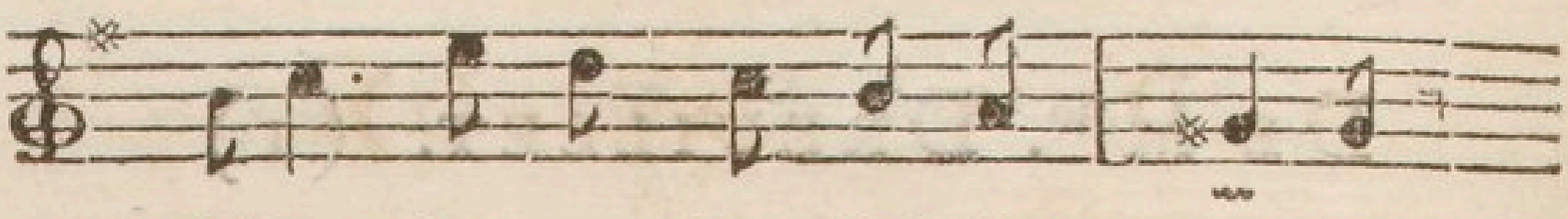

plaint de mon in-dif-fé - ren-ce :

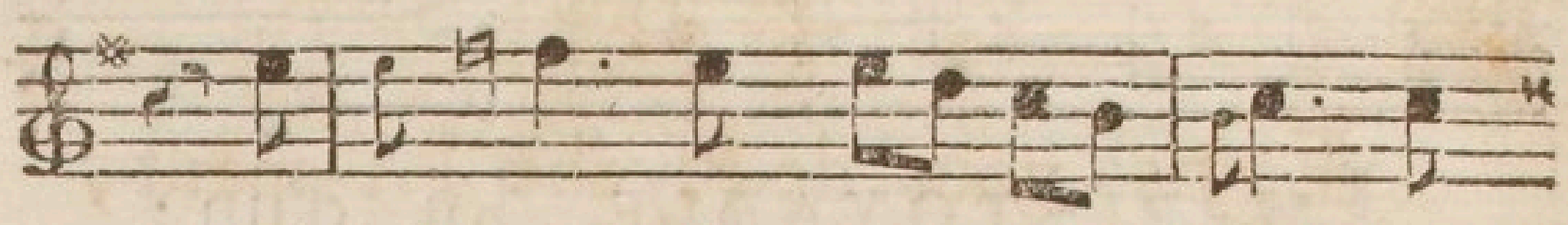

Hé - las ! que ce Ber-ger a

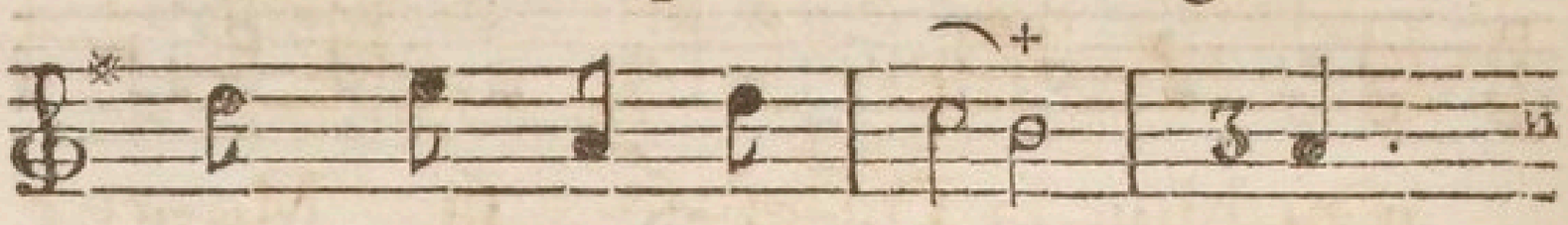

peu d'ex-pé-ri - en - ce !

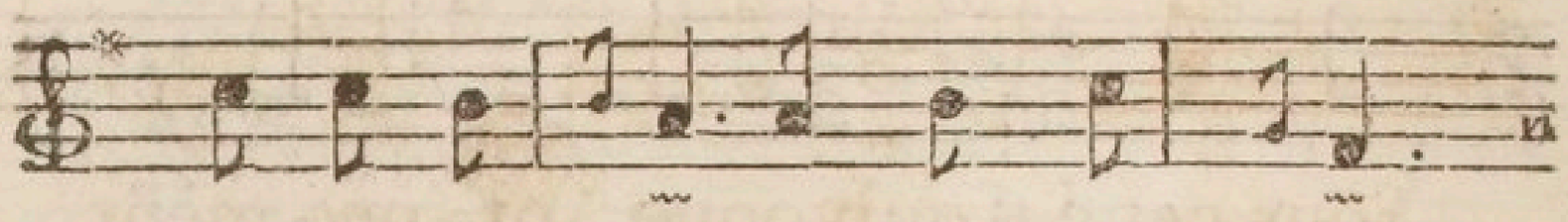

S'il ſçavoit li-re dans mes yeux,

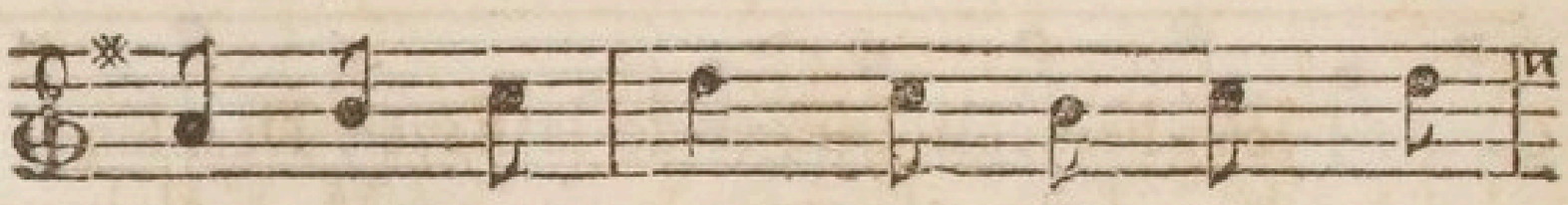

Il ver-roit bien qu'il eſt plus heu -

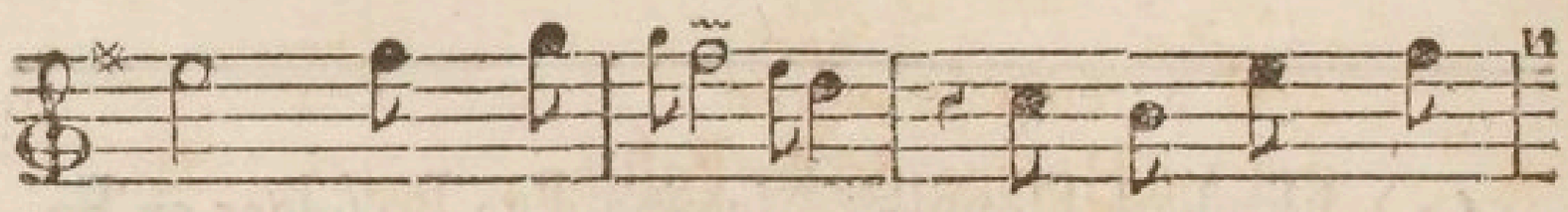

reux qu'il ne penſe, qu'il eſt plus heu -

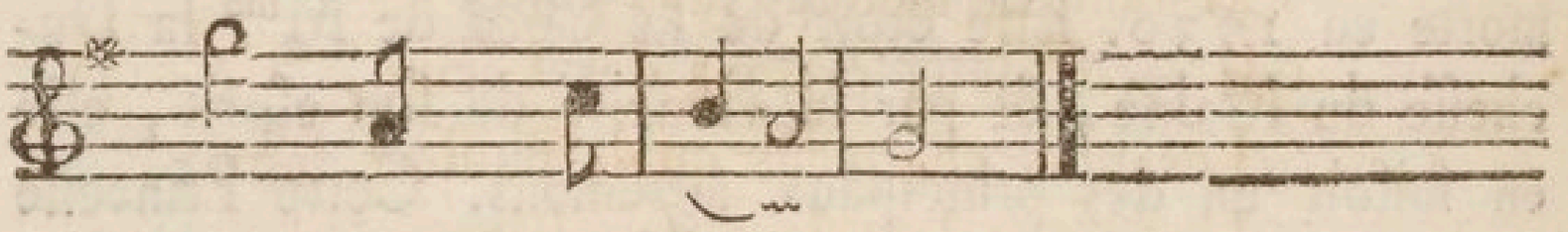

reux qu'il ne pen-ſe.

LXXXIV.

De la Faye. (1)

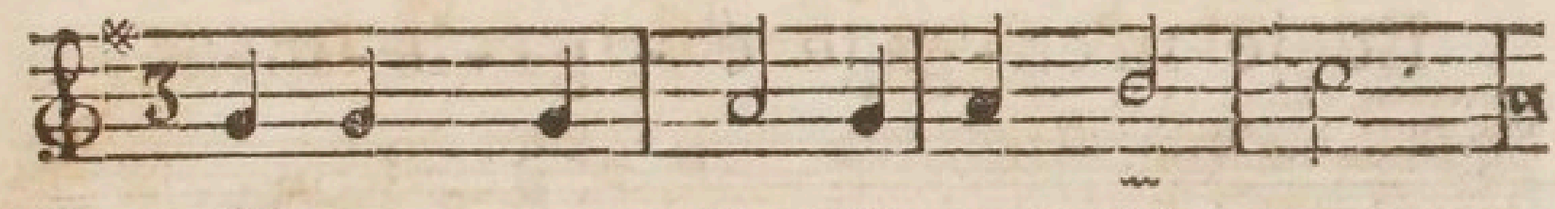

Etes-vous de Pſyché l'A-mant,

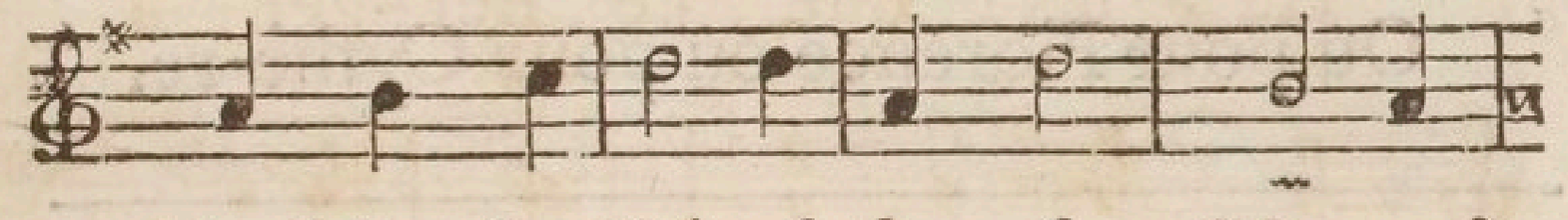

Ou bien la Dé-eſ-ſe, ſa Me-re?

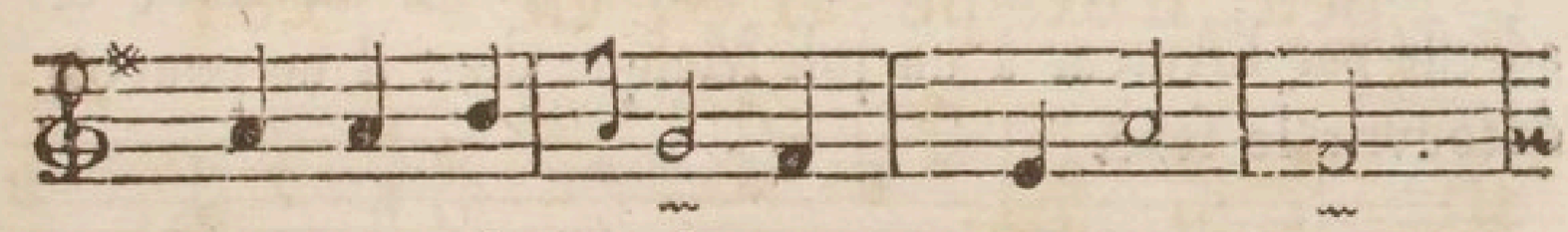

Sous cet é-quivoque or-ne-ment

---

(1) Jean-François Lériget de la Faye, Dauphinois, de l'Académie Françoiſe, mort en 1731. M. de Voltaire, dans le *Temple du Goût*, en fait ce Portrait.

Il a réuni le mérite
Et d'Horace & de Pollion,
Tantôt protégeant Apollon,
Et tantôt chantant à ſa ſuite.
Il reçut deux préſens des Cieux,
Les plus charmans qu'ils puiſſent faire:
L'un étoit le talent de plaire,
L'autre le ſecret d'être heureux.

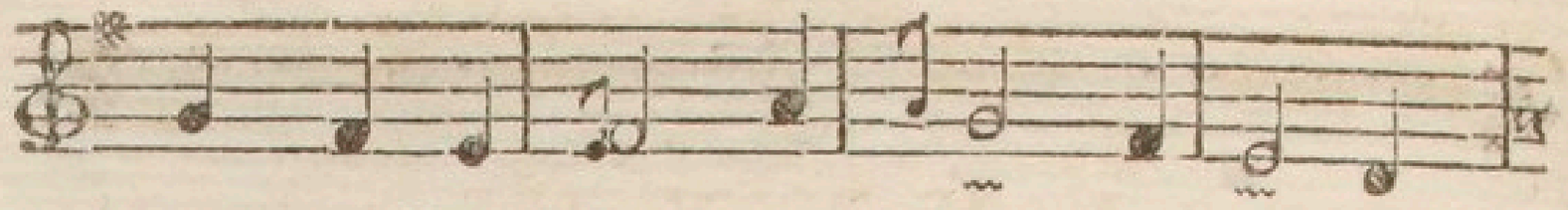

Vous raſſemblez tout l'art de plaire,

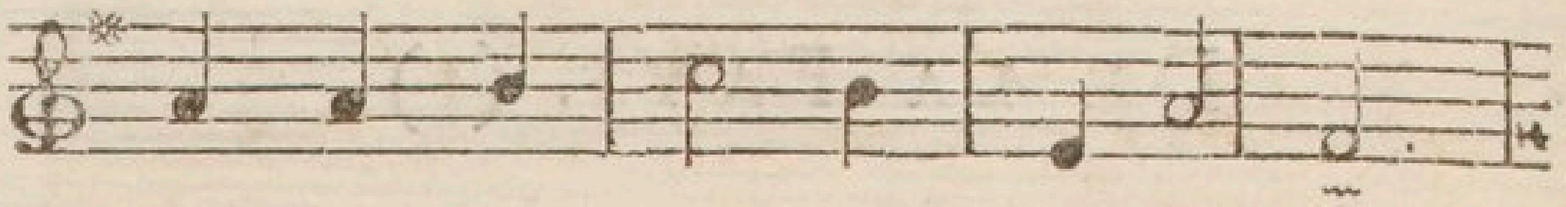

Et je m'en-gage é - ga-le-ment

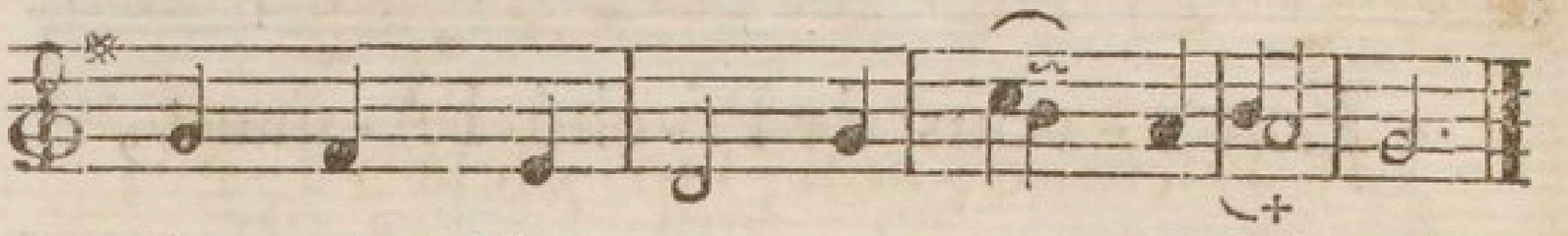

Ou pour Florence ou pour Cythè-re.

---

(2) Ce Couplet fut fait *impromptu* à un Bal, & adreſſé par l'Auteur à un joli Maſque dont il ne pouvoit découvrir le ſexe.

LXXXV.

Du même.

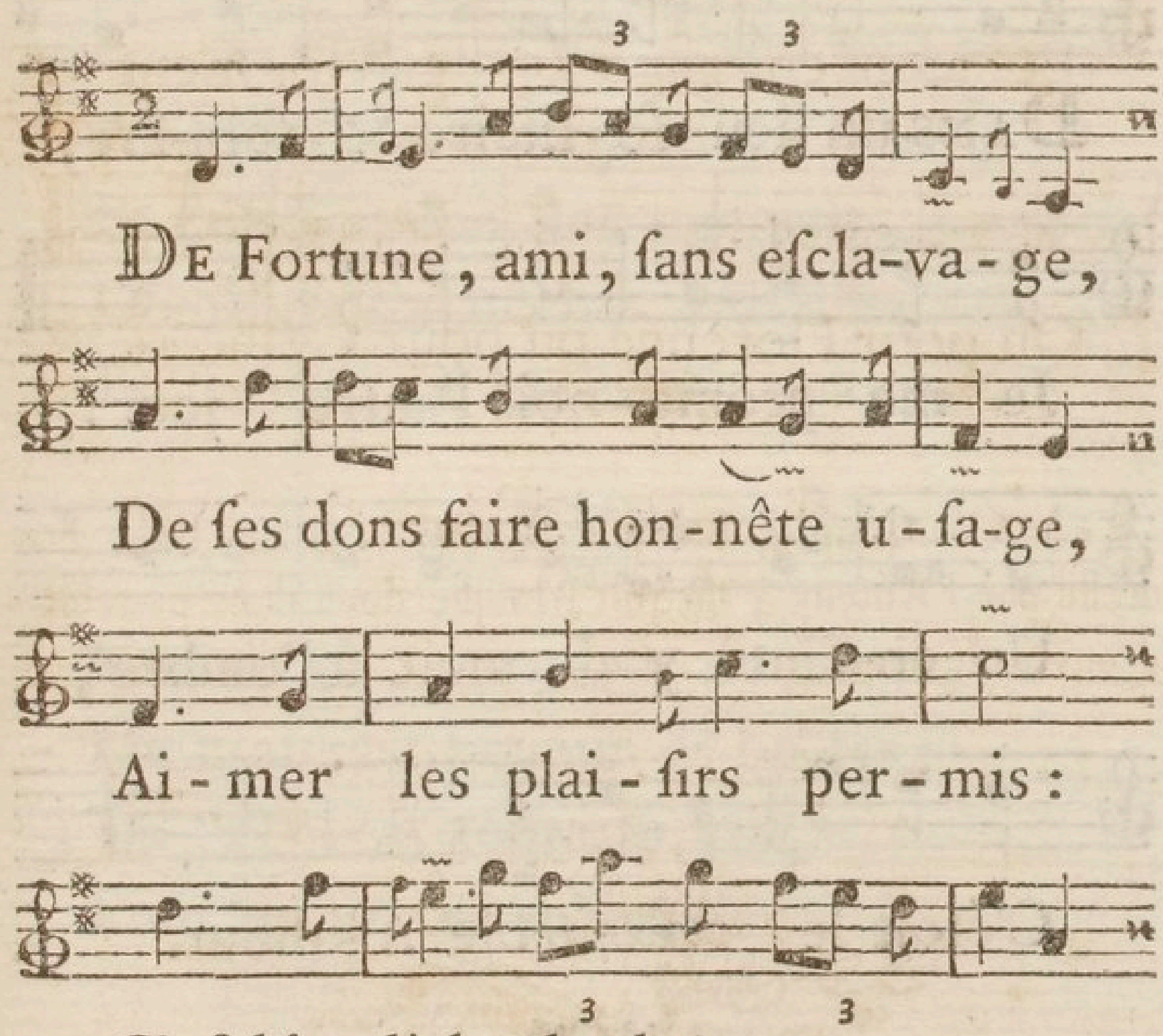

De Fortune, ami, ſans eſcla-va-ge,

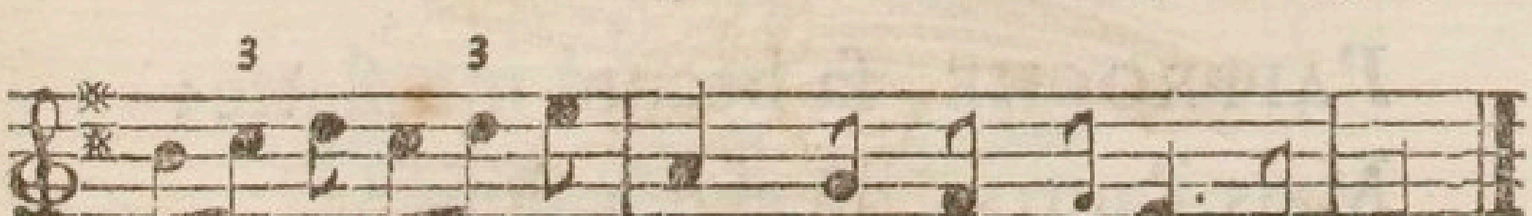

De ſes dons faire hon-nête u-ſa-ge,

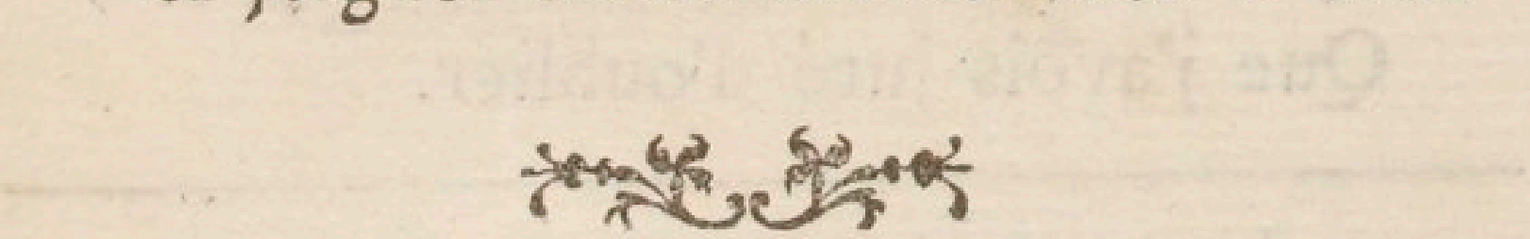

Ai-mer les plai-ſirs per-mis :

C'eſt bien là le plus heureux partage,

Si joignez encor d'aima-bles a-mis.

LXXXVI.

De la Mothe. (1)

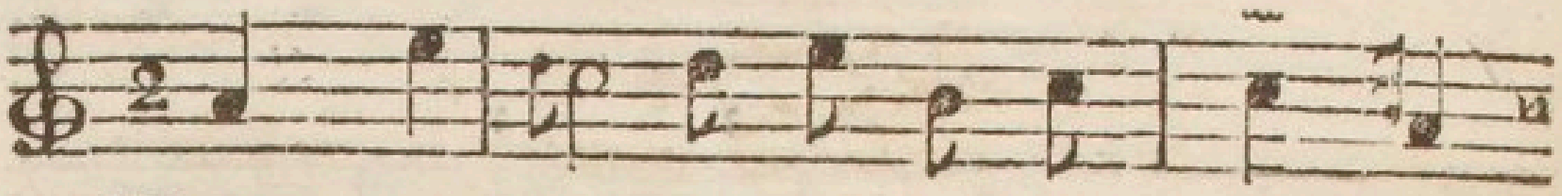

Dans un lieu ſo-litaire & ſom-bre,

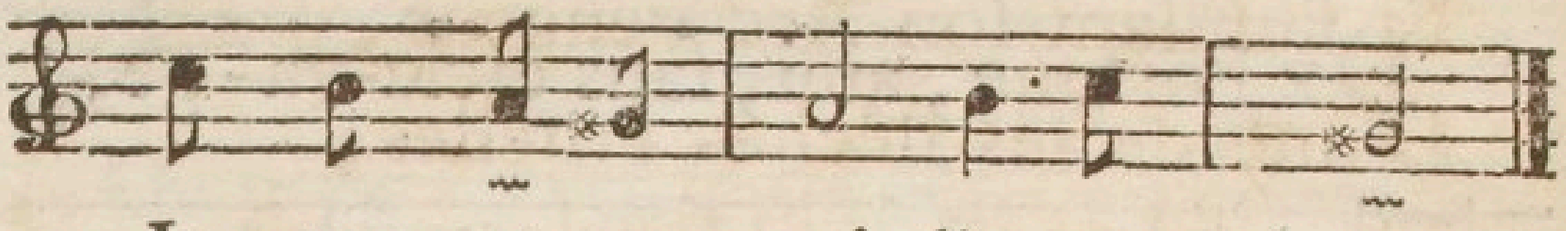

Je me prome-nois l'autre jour :

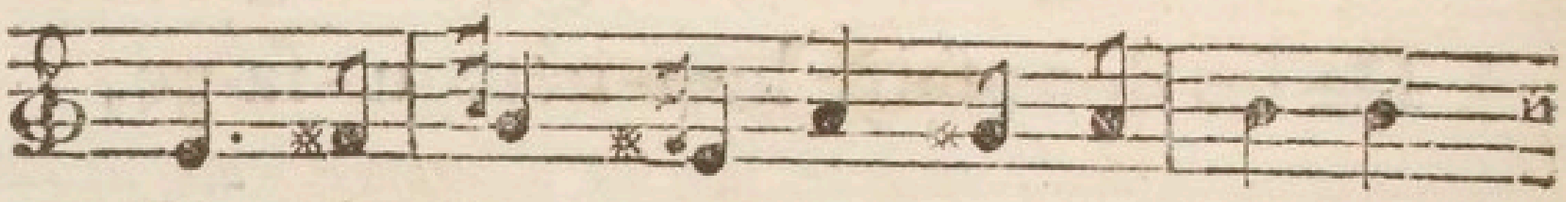

Un en-fant y dormoit à l'ombre,

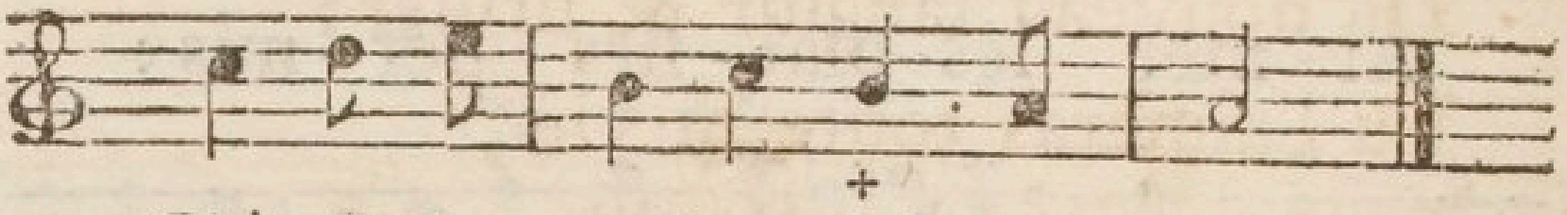

C'étoit le redoutable A-mour.

J'approche, ſa beauté me flatte;
Mais j'aurois dû m'en défier.
J'y vis tous les traits d'une Ingrate,
Que j'avois juré d'oublier.

---

(1) Antoine Houdart de la Mothe, Pariſien, mort en 1731.

Il avoit la bouche vermeille,
Le tein auſſi beau que le ſien.
Un ſoupir m'échappe, il s'éveille:
L'Amour ſe réveille de rien.

Aussi-tôt déployant ſes aîles,
Et ſaiſiſſant ſon Arc vengeur,
D'une de ſes flêches cruelles,
En partant, il me bleſſe au cœur.

Va, dit-il, aux pieds de Silvie,
De nouveau languir & brûler:
Tu l'aimeras toute ta vie,
Pour avoir oſé m'éveiller.

LXXXVII.

Du même

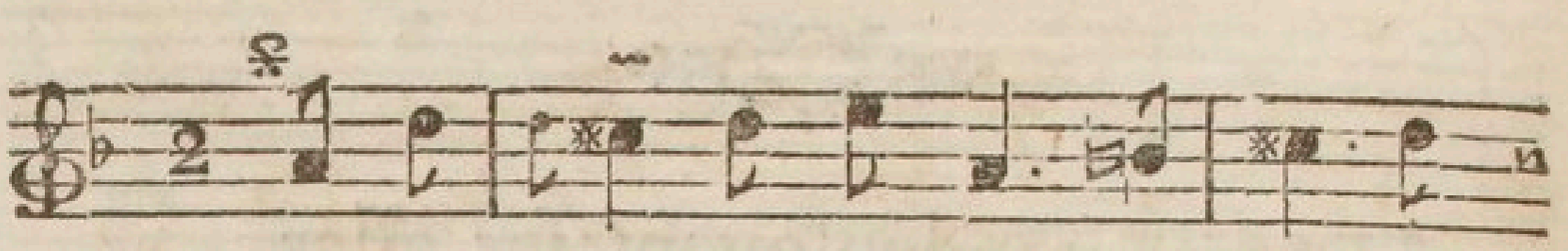

C'est I - ris déſormais qui bor-ne

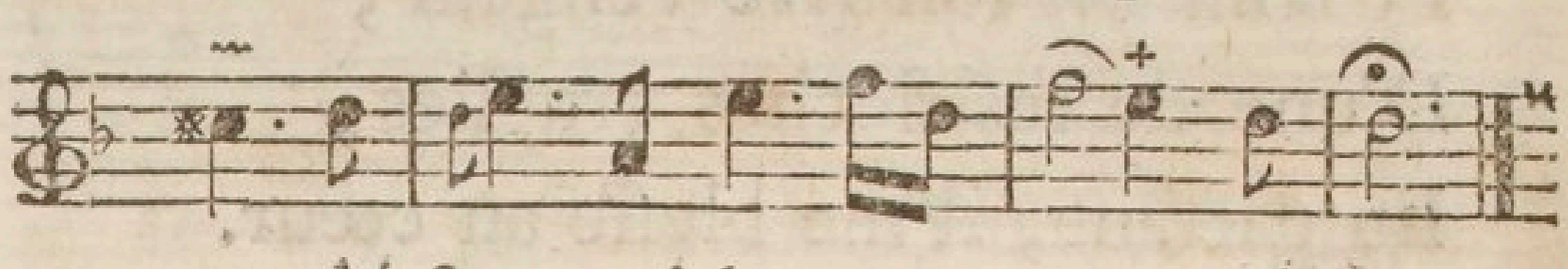

mes dé-ſirs, qui borne mes dé-ſirs:

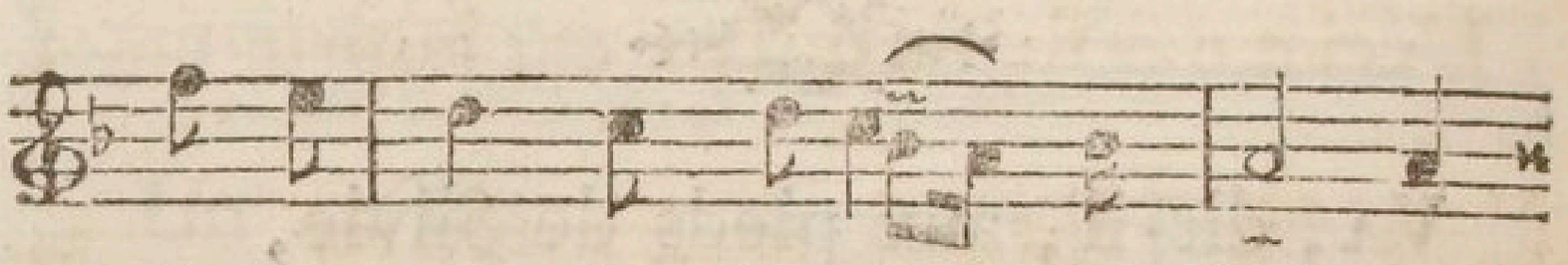

Je ne puis, dans ſes dou-ces chaî-nes,

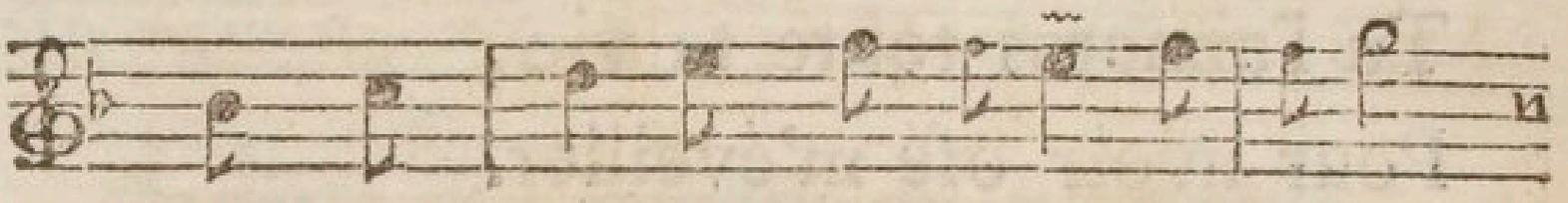

Etre heureux que par ſes plai-ſirs,

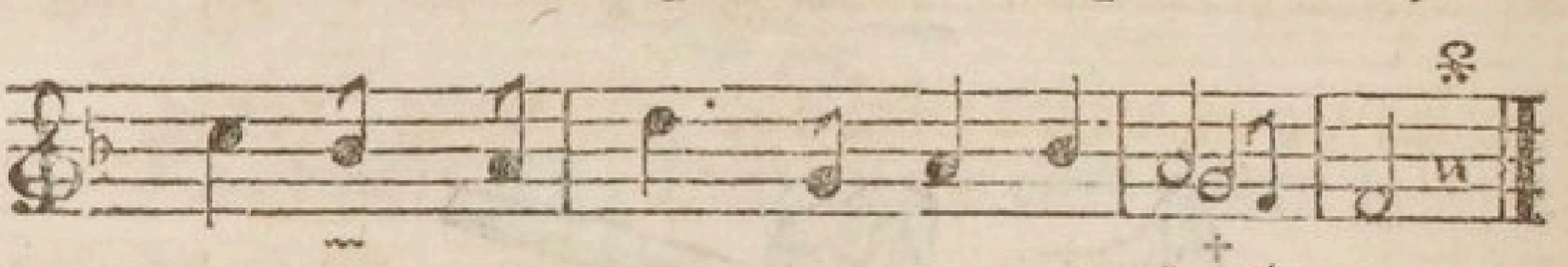

N'y malheureux que par ſes pei-nes.

LXXXVIII.

De Rochebrune. (1)

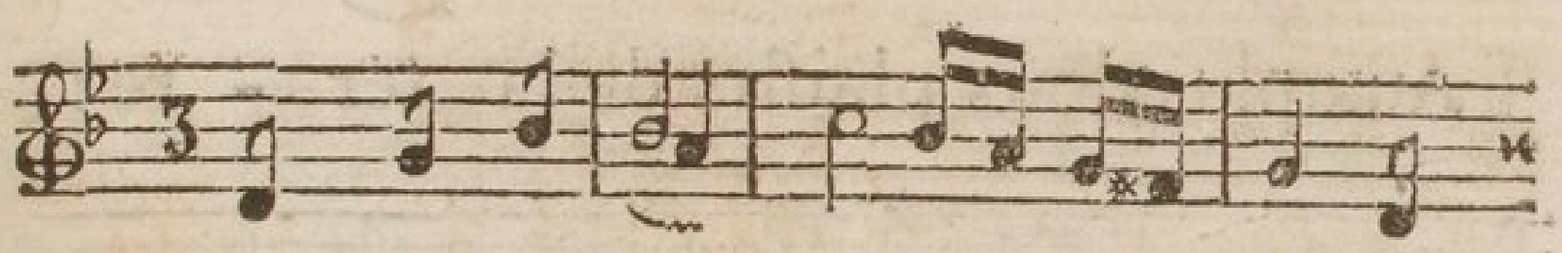

Vous n'avez pas, ſimple Fou-ge-re,

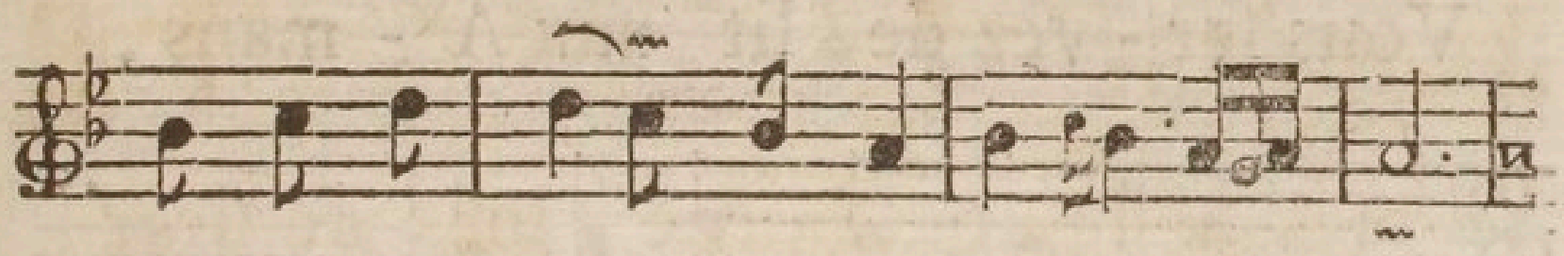

L'éclat des fleurs qui parent le printems;

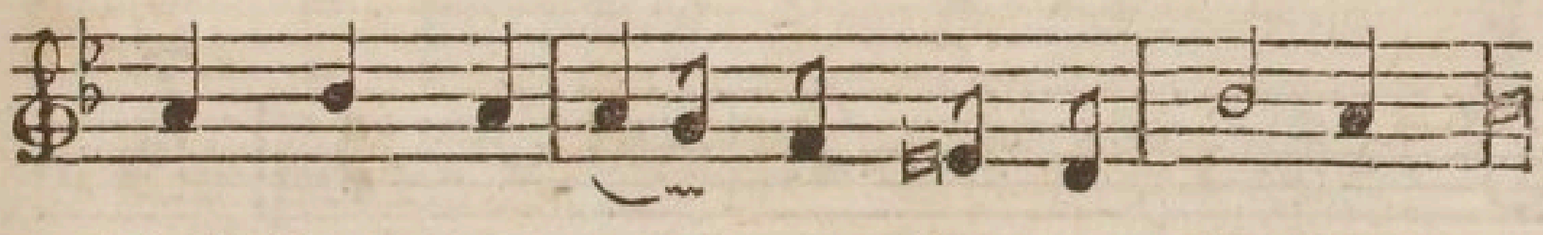

Mais leur beau-té ne du-re gue-re,

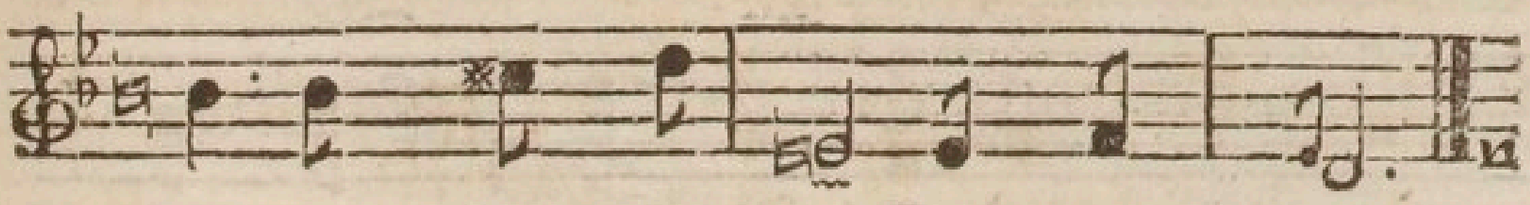

Et vous nous plai-ſez en tous tems.

---

(1) Homme d'eſprit, qui étoit de la ſociété de la Mothe, & l'un de ſes plus zélés partiſans. Il eſt compris dans les Couplets attribués à Rouſſeau. Mort vers l'an 1732.

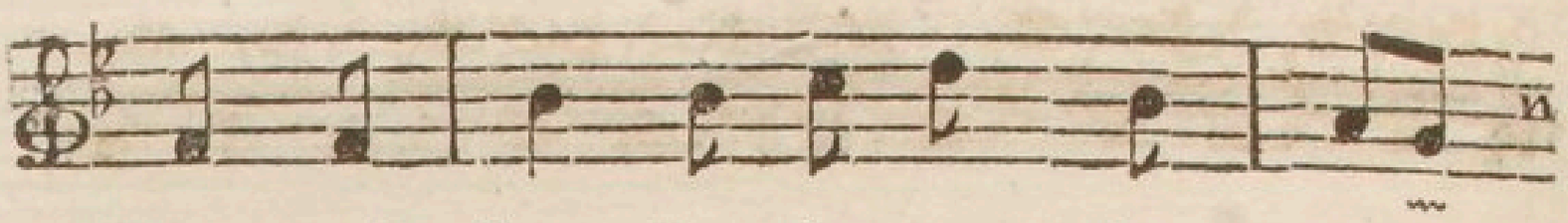

Vous of - frez des ſecours char - mans

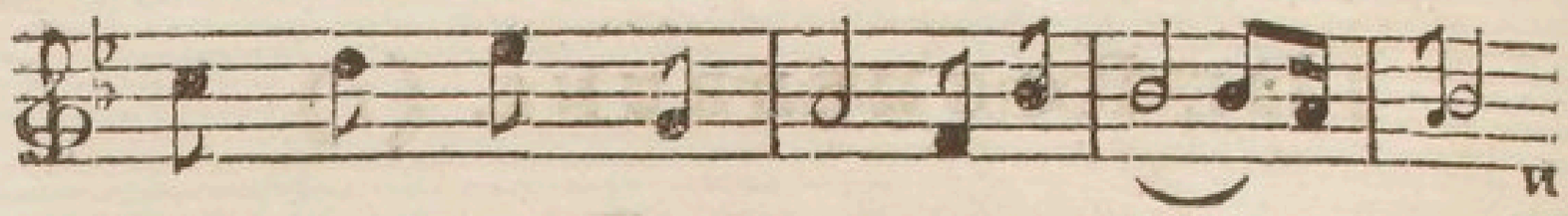

Aux plus doux plaiſirs de la ter - re:

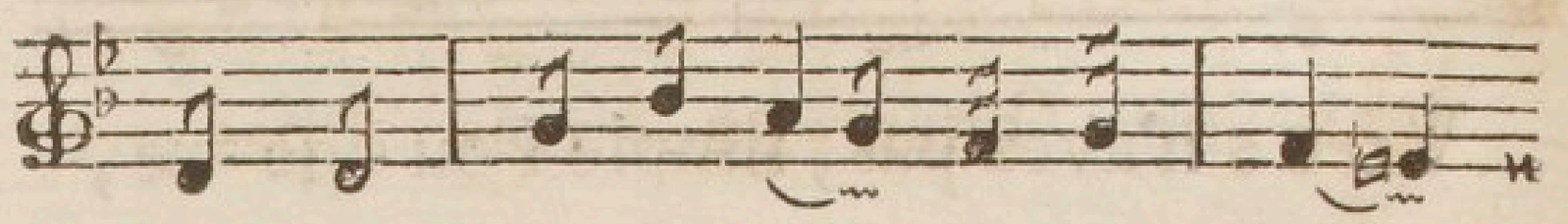

Vous ſer - vez de lit aux A - mans,

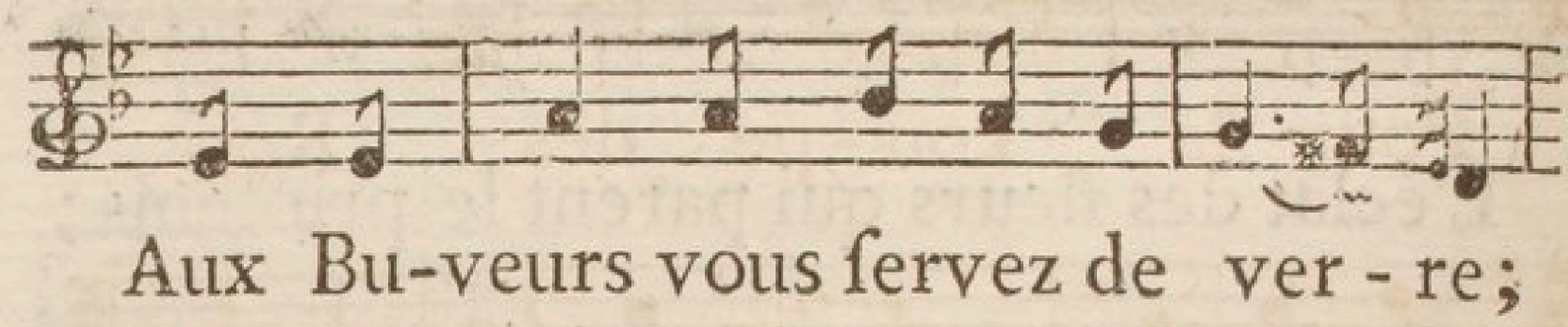

Aux Bu-veurs vous ſervez de ver - re;

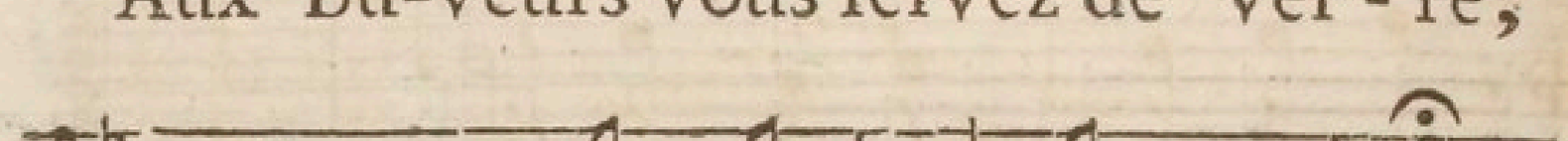

Vous ſer - vez de lit aux A-mans,

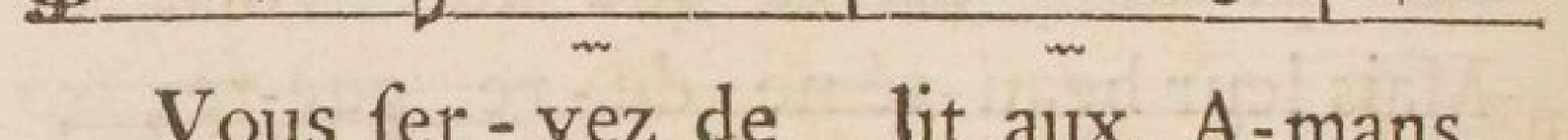

Aux Bu - veurs vous ſer - vez de

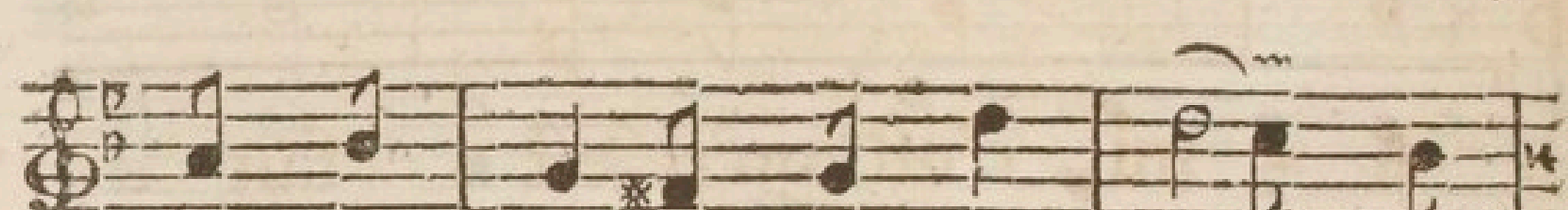

ver - re.

LXXXIX.

De Morfontaine. (1)

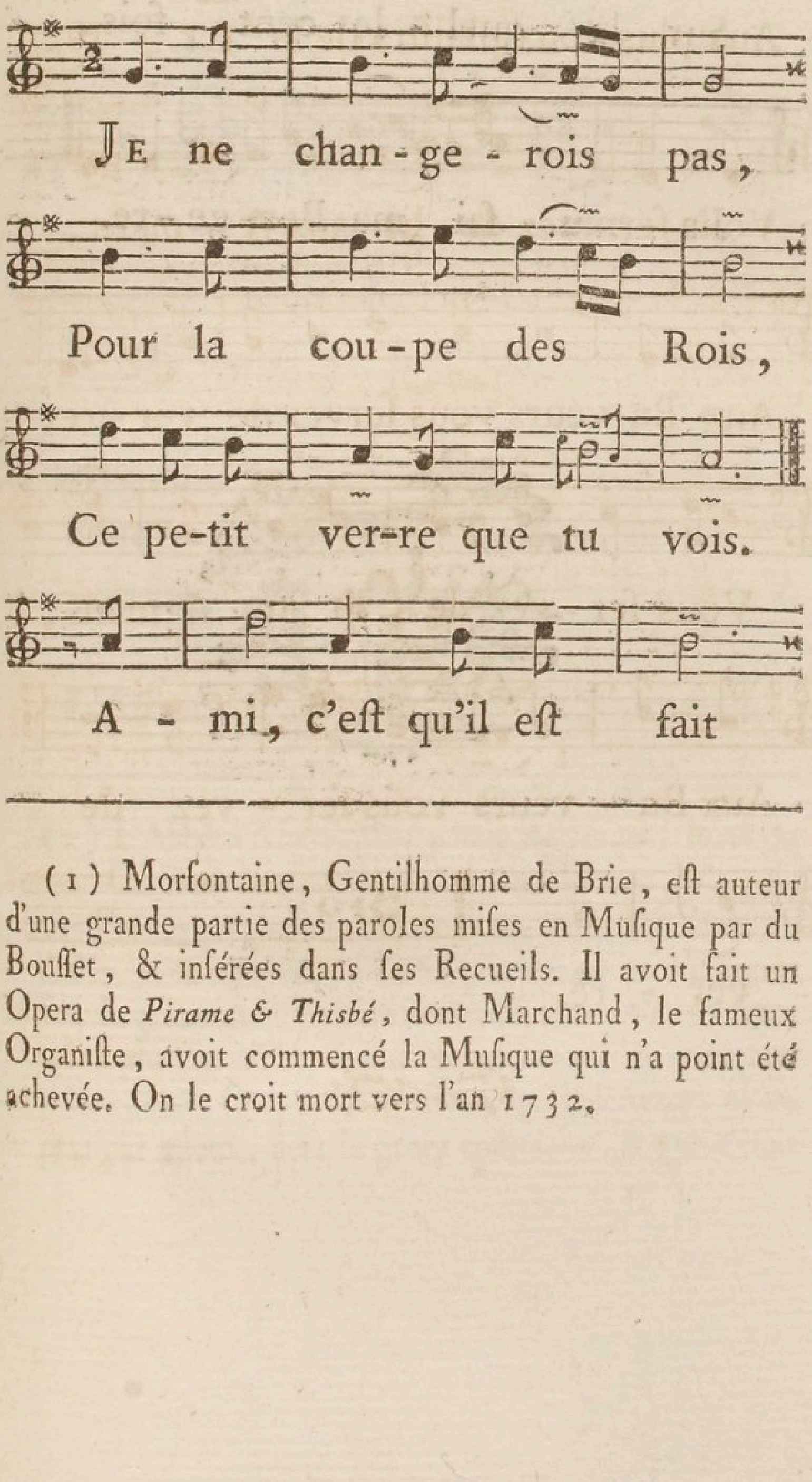

(1) Morfontaine, Gentilhomme de Brie, eſt auteur d'une grande partie des paroles miſes en Muſique par du Bouſſet, & inſérées dans ſes Recueils. Il avoit fait un Opera de *Pirame & Thisbé*, dont Marchand, le fameux Organiſte, avoit commencé la Muſique qui n'a point été achevée. On le croit mort vers l'an 1732.

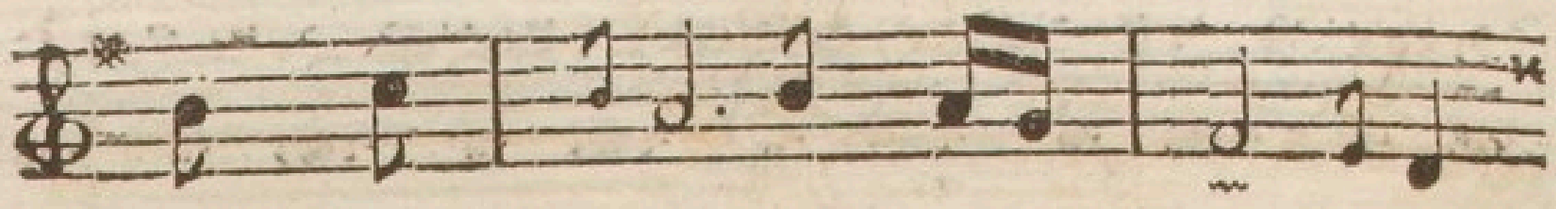

de la mê-me fou - ge - re

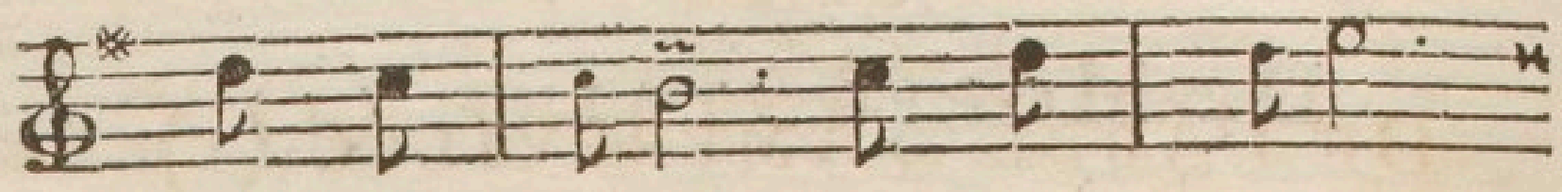

Sur la quel - le cent fois,

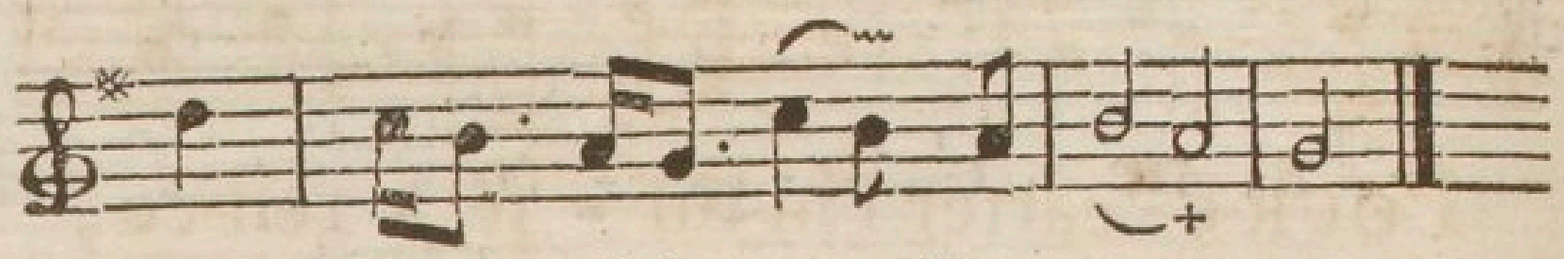

J'a - mu - ſai ma Ber-ge-re.

XC.

De l'Abbé d'Amfreville (1)

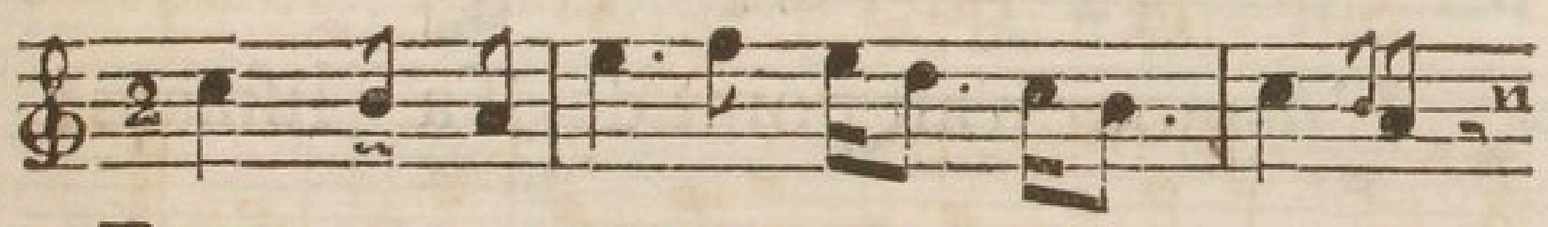

Pour é-carter l'in-dif-fé-ren-ce,

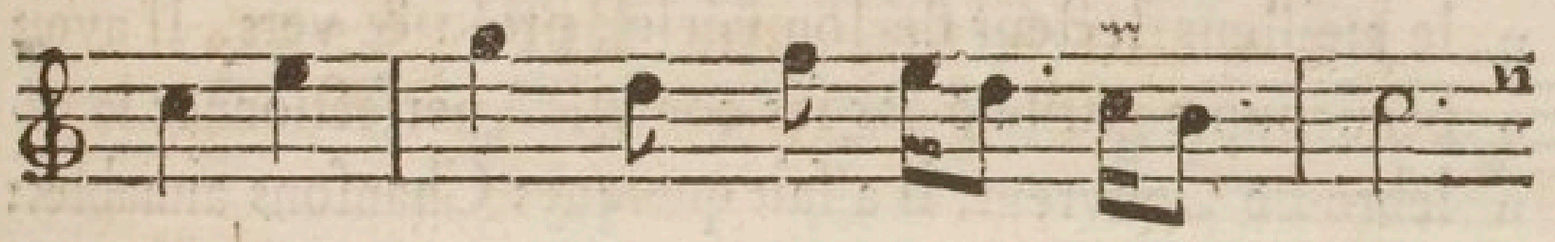

Il eſt tant de ſé-crets char-mans;

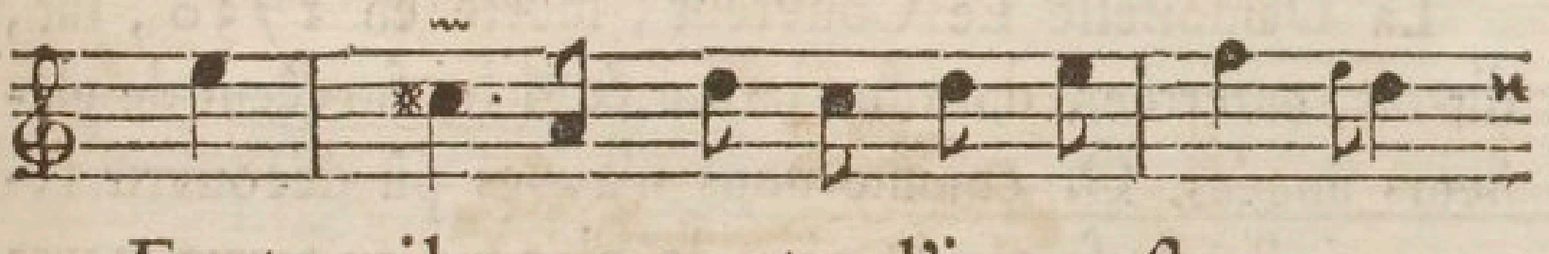

Faut-il que contre l'inconſtan-ce

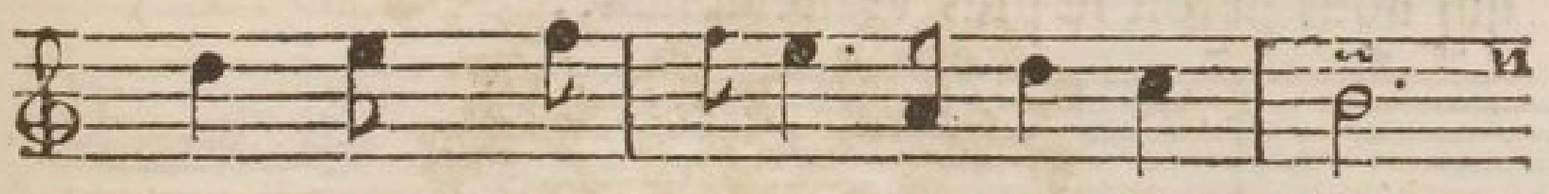

L'Amour n'ait point de Taliſ-mans !

---

(1) L'Abbé d'Amfreville, parent de Jacques Davi du Peron, Cardinal & grand Aumônier de France, ſi connu par ſes Poéſies, » avoit hérité de toute la ſenſibilité de ce » Prélat, pour les choſes d'eſprit qui tiennent au ſentiment. » Peu de gens ont eu un caractere auſſi liant, une conver- » ſation plus agréable, & plus de talent pour ce qu'on ap- » pelle conter. On peut dire encore qu'il écrivoit, on ne » peut pas mieux, dans le genre épiſtolaire, & que c'étoit

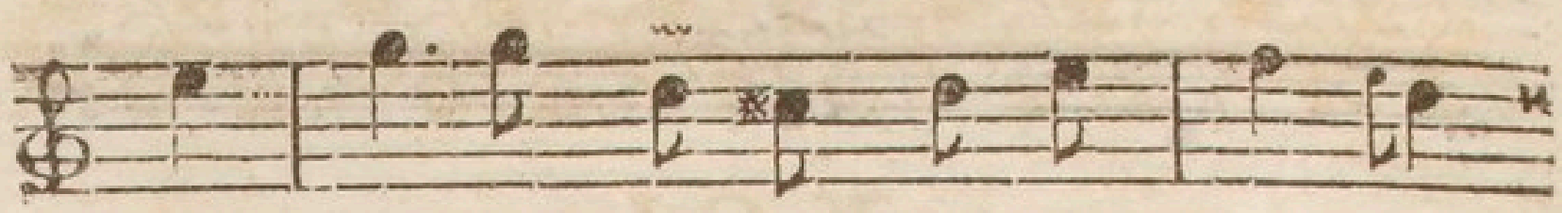

Faut-il que contre l'inconſ-tan-ce

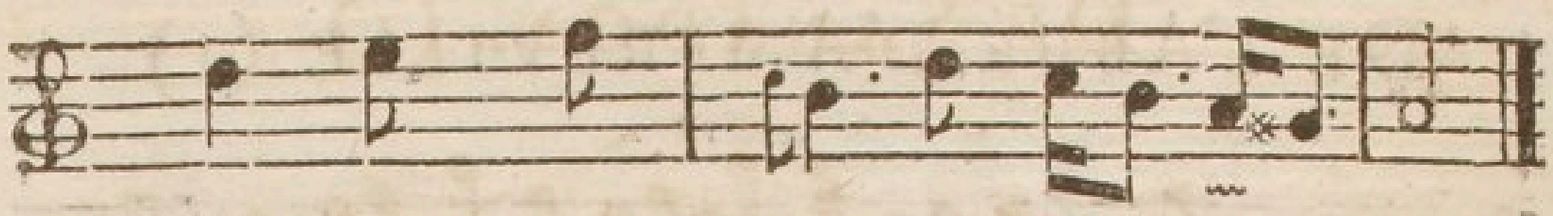

L'A-mour n'ait point de Ta-liſmans !

» le meilleur lecteur de ſon ſiécle, proſe & vers. Il avoit
» beaucoup contribué par ſes conſeils à perfectionner la cé-
» lébre Le Couvreur. Il a fait quelques Chanſons aimables:
» voici la ſeule que nous ayons pû retrouver. »

La Demoiſelle Le Couvreur, morte en 1730, fut, dit-on, enterrée, dans ſon jardin & il lui ſurvêcut de plu-ſieurs années. Or comme nous n'avons pû découvrir l'é-poque juſte de ſa mort, nous le plaçons au terme moyen qui nous paroît le plus vraiſemblable.

XCI.

De Sanadon. (1)

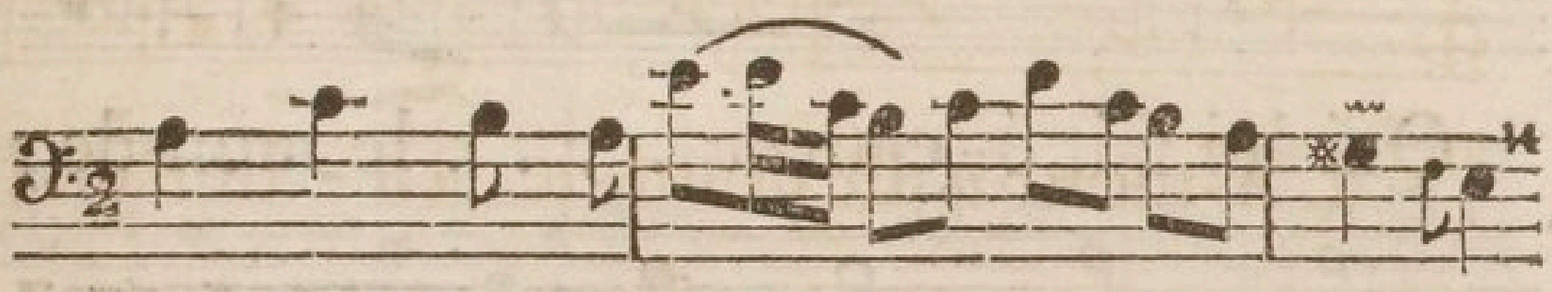

Le Dieu qui ré-pand la lu-mie-re,

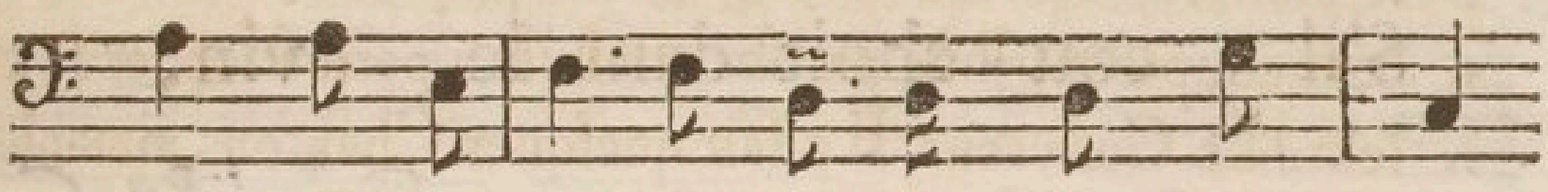

Va terminer ſa courſe dans les flots,

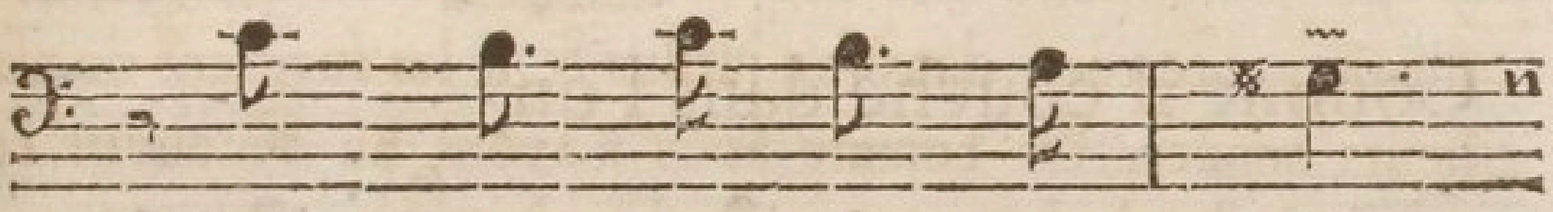

Et quit-te le ma-tin

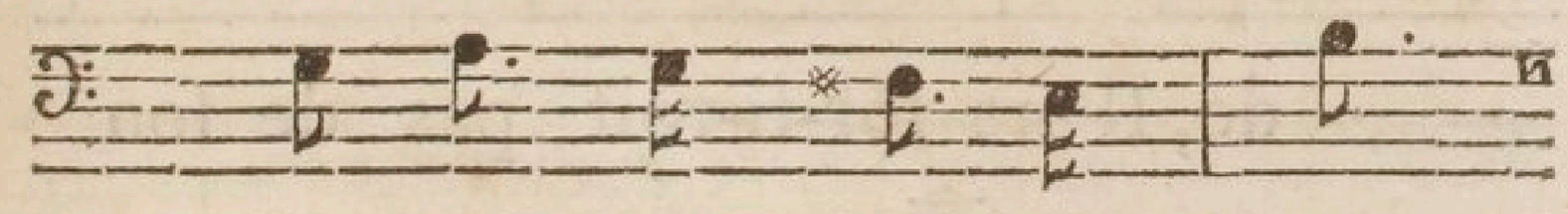

l'hu-mi-de ſein des eaux,

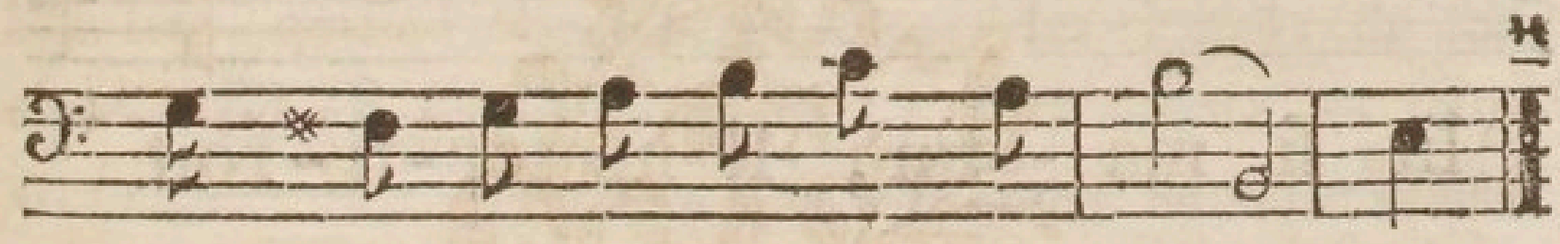

Pour recommencer ſa car-rie-re.

---

(1) Noel Etienne Sanadon J. mort en 1733, a auſſi traduit heureuſement en Latin quelques autres Chanſons de table.

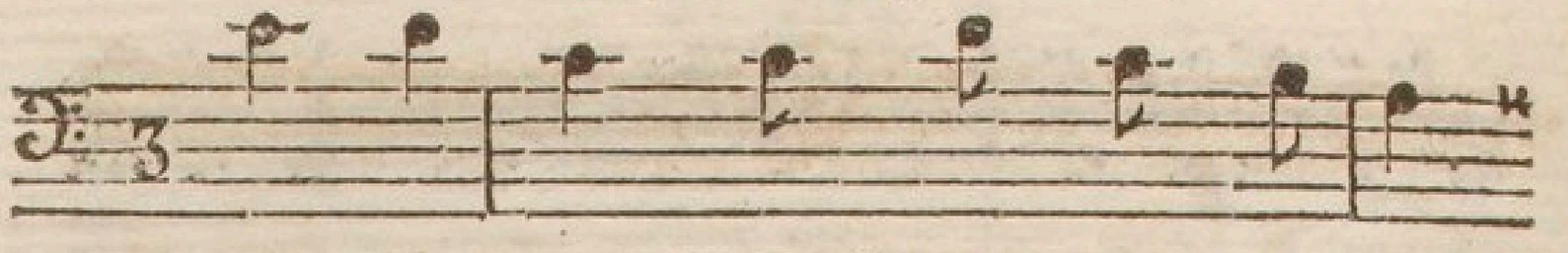

Mais, mal-gré l'or - dre du Deſtin,

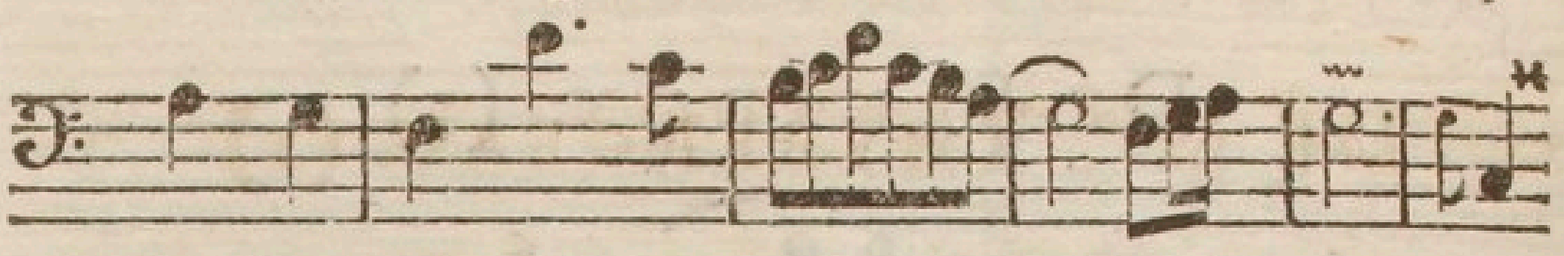

Qui lui fait é-clairer . . . . le mon-de,

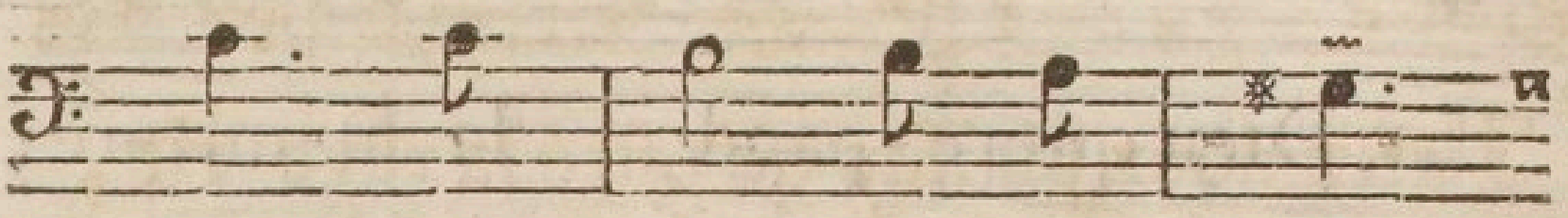

S'il cou-choit dans le vin,

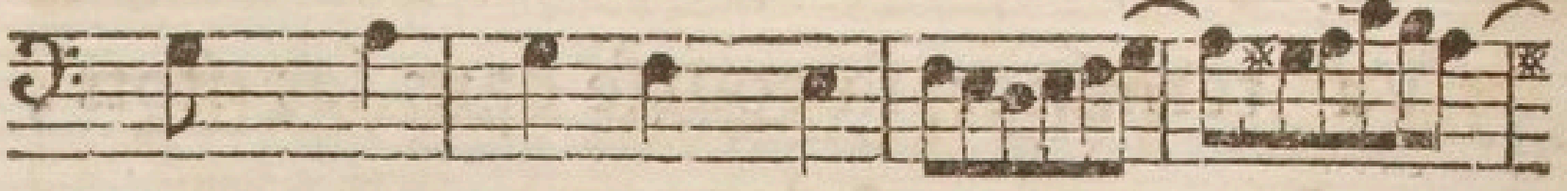

Comme il couche dans l'on - - - - - - -

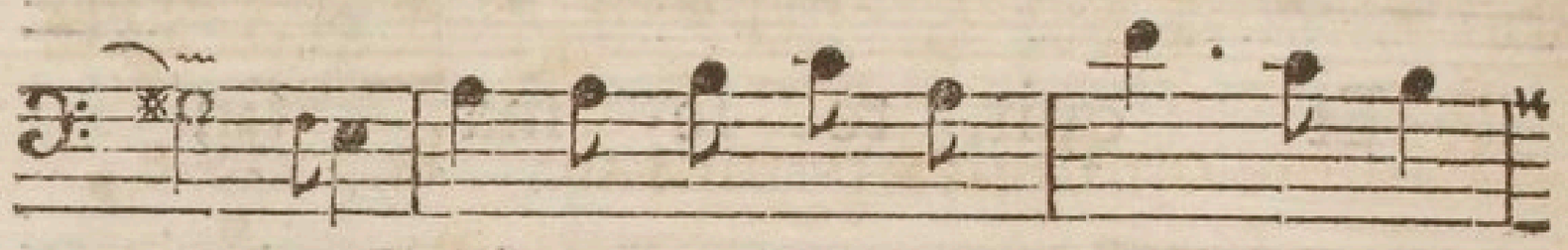

- - - de, Il ne ſor-ti-roit pas de ſon

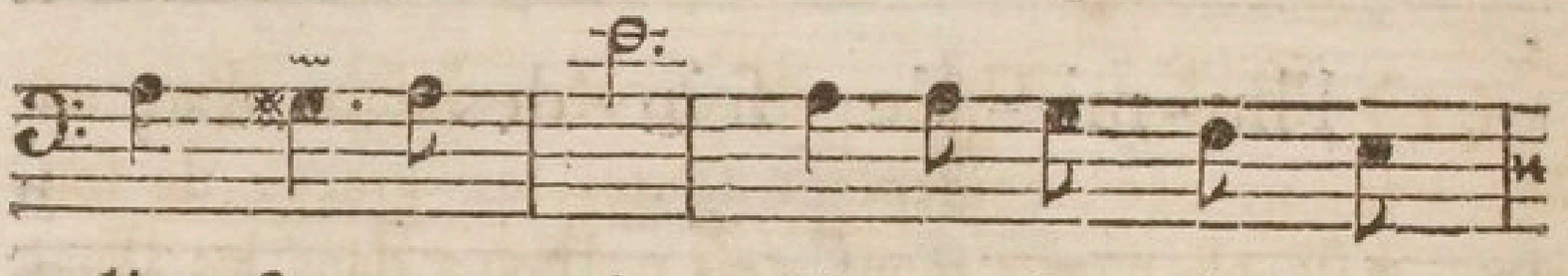

lit ſi ma - tin, Il ne ſor-ti-roit

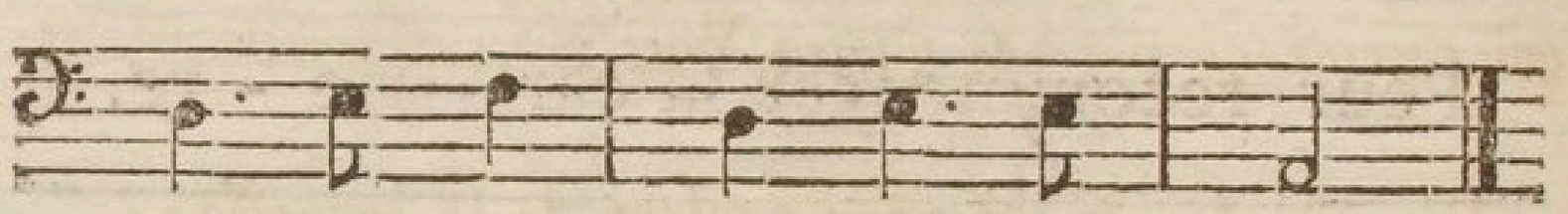

pas de ſon lit ſi ma - tin,

XCII.

De Mme. Thybergeau. (1)

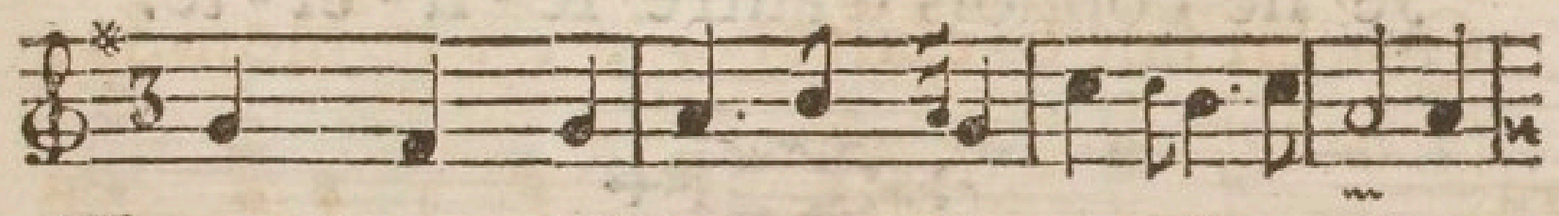

Tant doux plaiſirs qu'offre la rêve-rie,

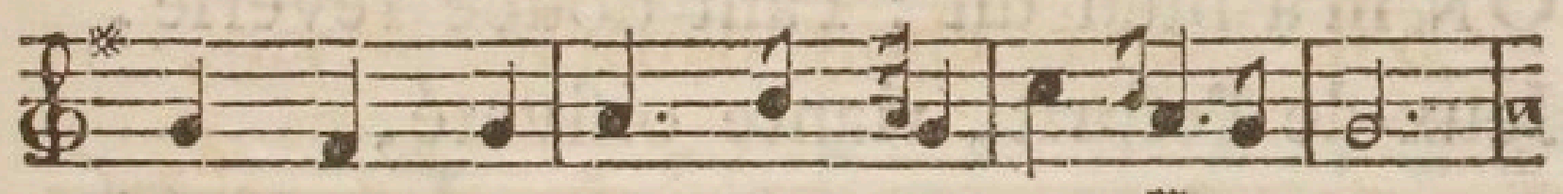

Jeux de l'eſprit, ri-ante oi-ſi-ve-té,

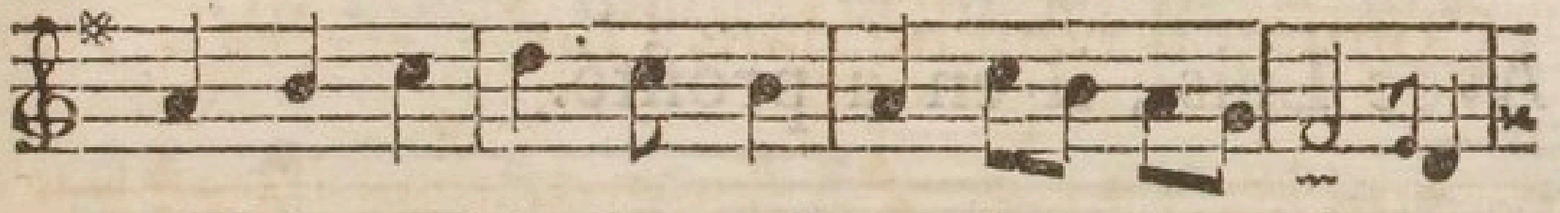

Paiſible oubli des peines de la vi-e,

---

(1) Madame Thybergeau a vêcu juſque dans un âge très-avancé, conſervant toutes les graces de ſon eſprit. Elle eſt morte avant 1735. Il y a dans les Œuvres mêlées du Comte Hamilton une Lettre de cette Dame qui commence par ces quatre Vers :

Les Muſes & l'Amour, veulent de la jeuneſſe :
Je rimois autrefois & rimois aſſez bien.
Aujourd'hui le Parnaſſe, & la douce tendreſſe,
Sont étrangers pour moi ; je n'y connois plus rien.

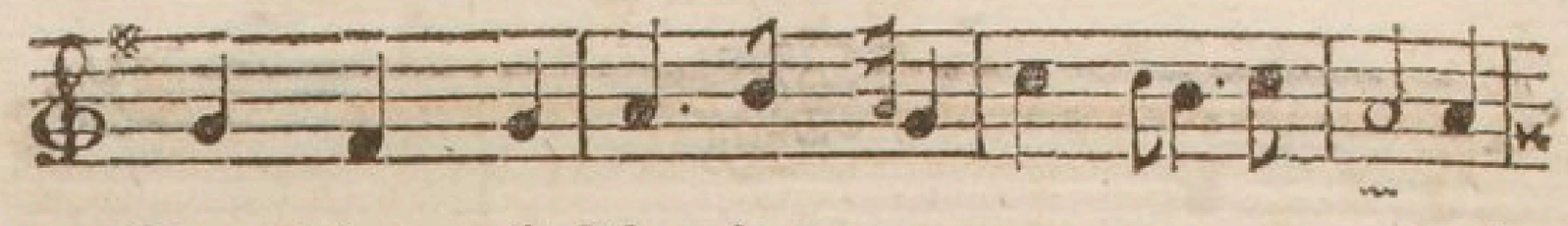

Combien plaiſez à mon a-me ra-vie !

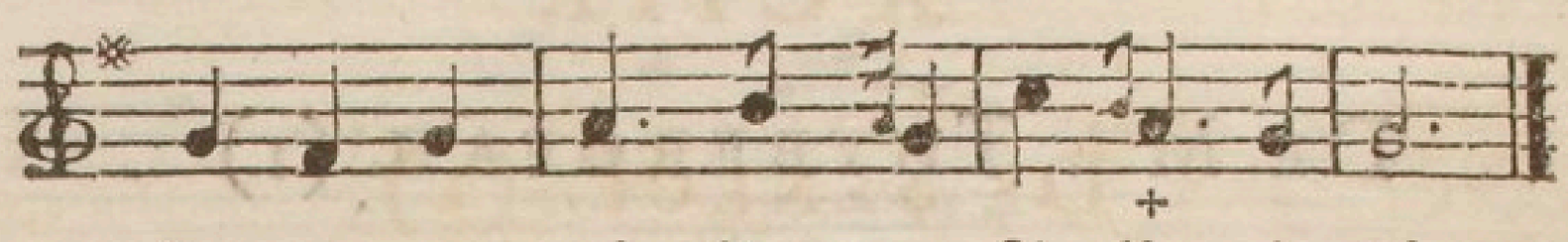

Je ne connois d'autre fé-li-ci-té.

ON m'a bien dit : Tant douce rêverie,
Jeux de l'eſprit, riante oiſiveté,
Par trop ſouvent rendent l'ame attendrie.
C'étoit ainſi que vivoit Egerie
Avec Liſis, il en a profité.

MOI je réponds : Flatteuſe rêverie,
Jeux de l'eſprit, doux emploi du loiſir,
Font juſqu'ici le charme de ma vie.
Pour un Liſis devenir attendrie,
Peut-être encore eſt-ce un plus grand plaiſir.

XCIII.

De Senecé. (1)

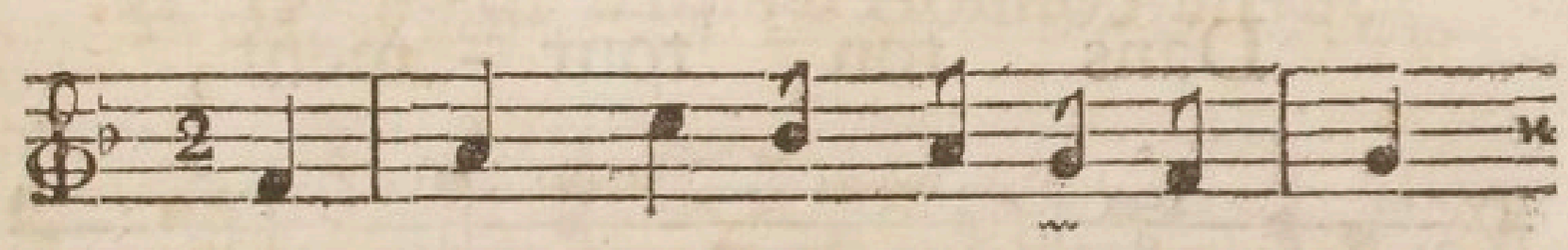

Amour, perce de mil-le traits

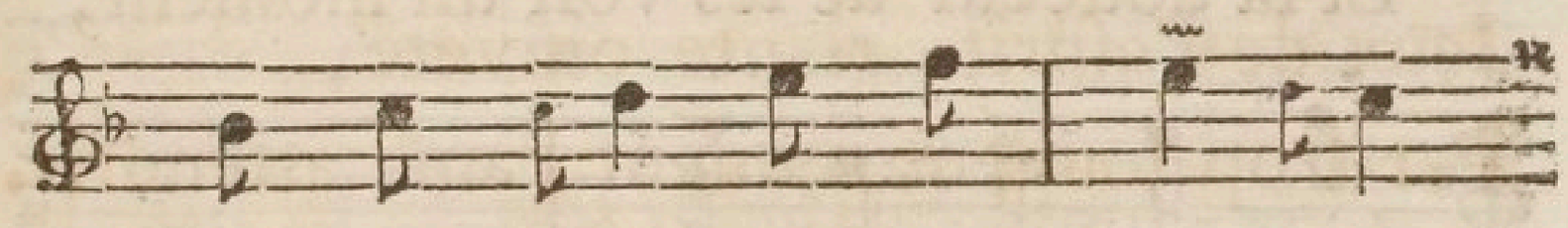

Un cœur tendre & fi - de - le:

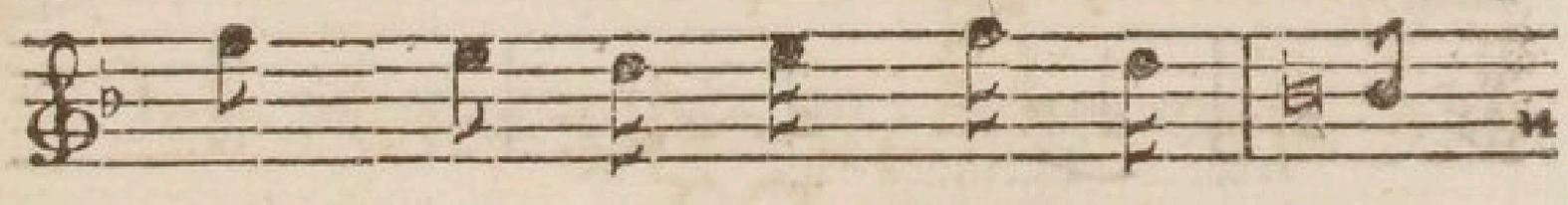

La bleſ-ſu-re que tu fais

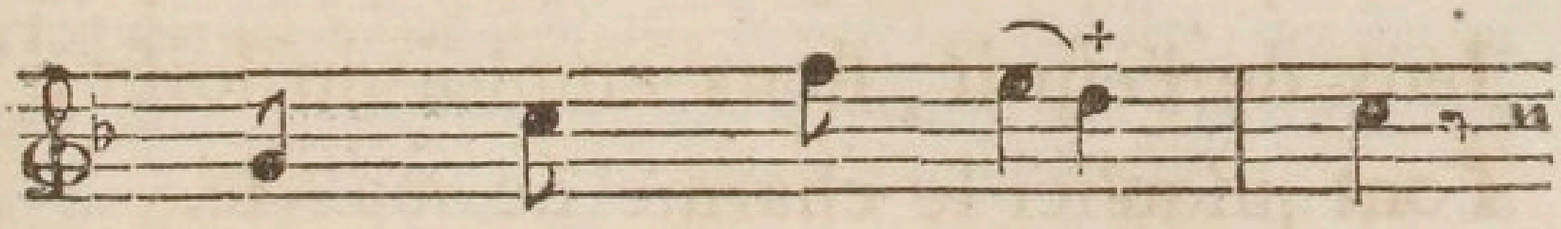

N'eſt point mor - tel - le.

(1) Antoine Bauderon de Senecé, de Mâcon, mort en 1737, un peu négligé quelquefois dans ſa verſification, mais dont les Poéſies ont de l'agrément.

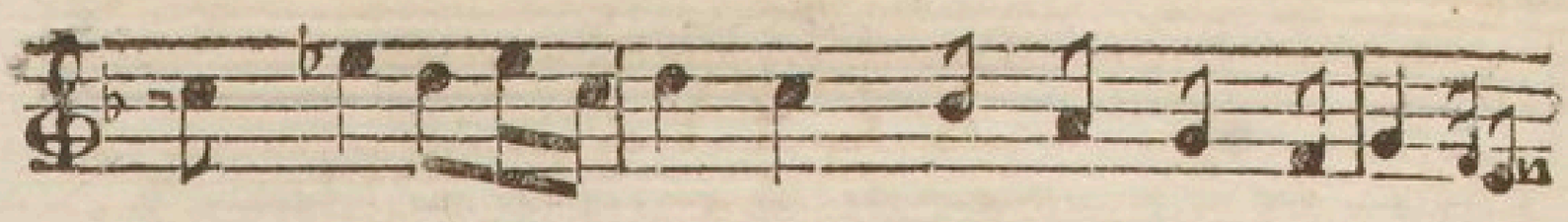

Les yeux d'I-ris m'ont appris à me plaire

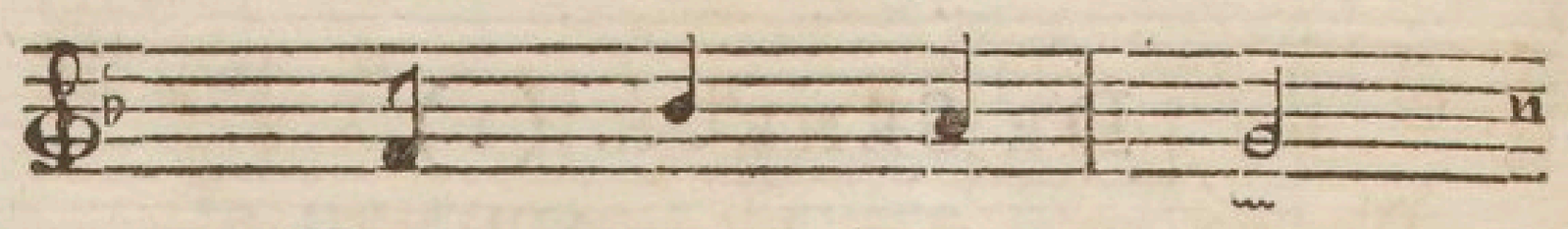

Dans ton tour - ment,

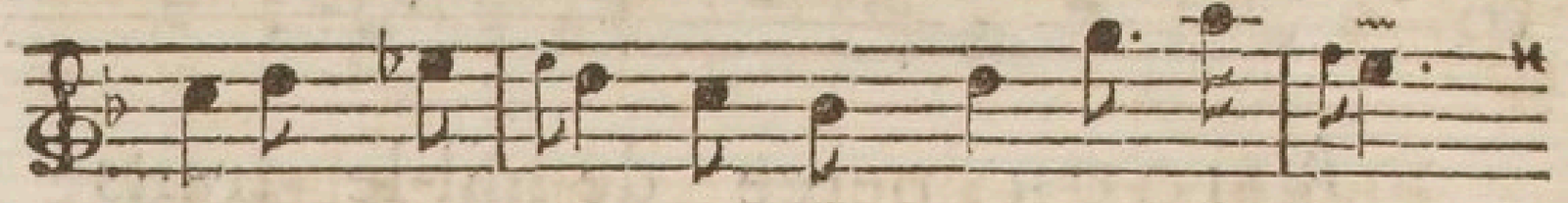

Et la douceur de les voir un moment,

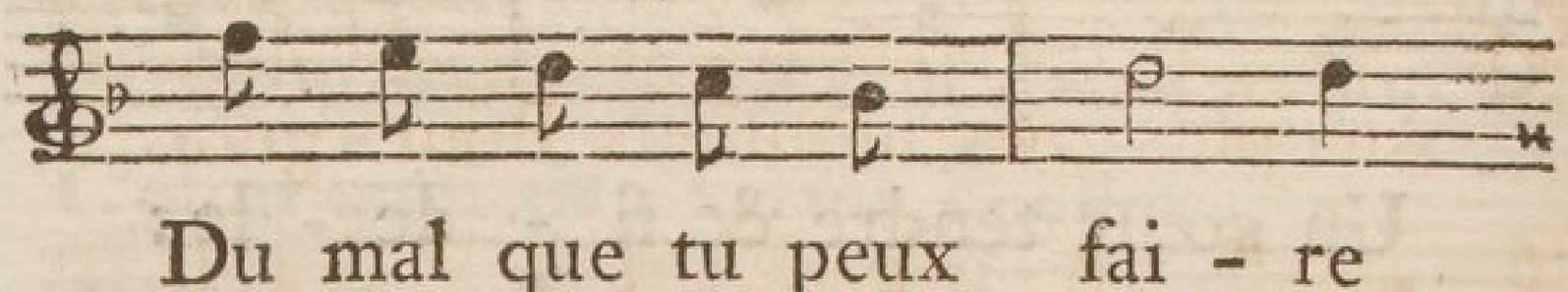

Du mal que tu peux fai - re

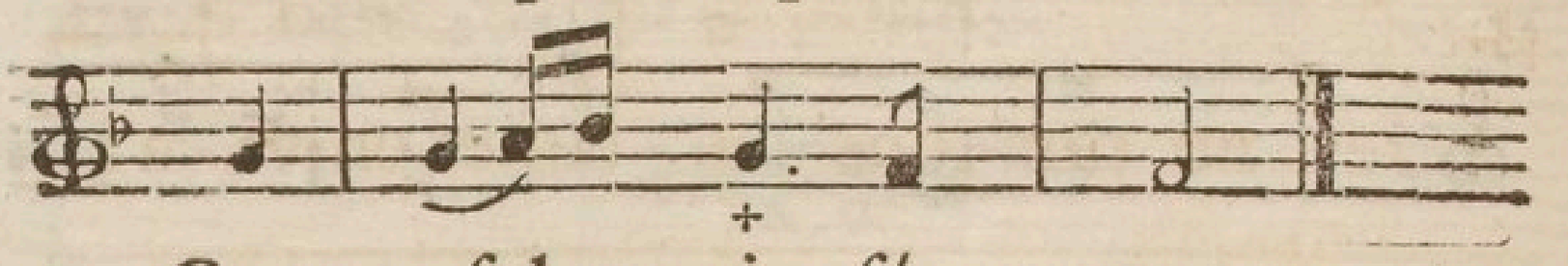

Con - ſole ai - ſé - ment.

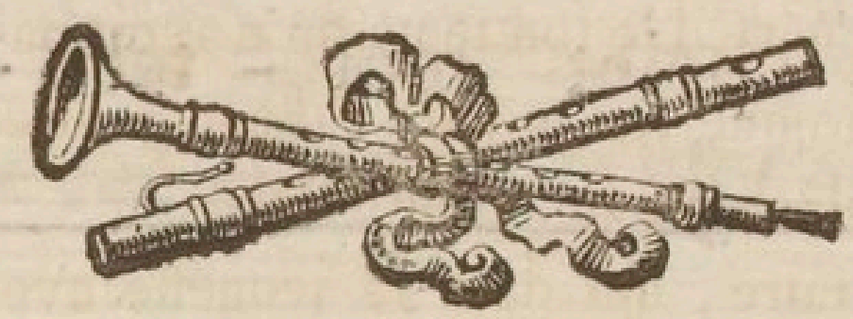

XCIV.

D'HAGUENIER. (1)

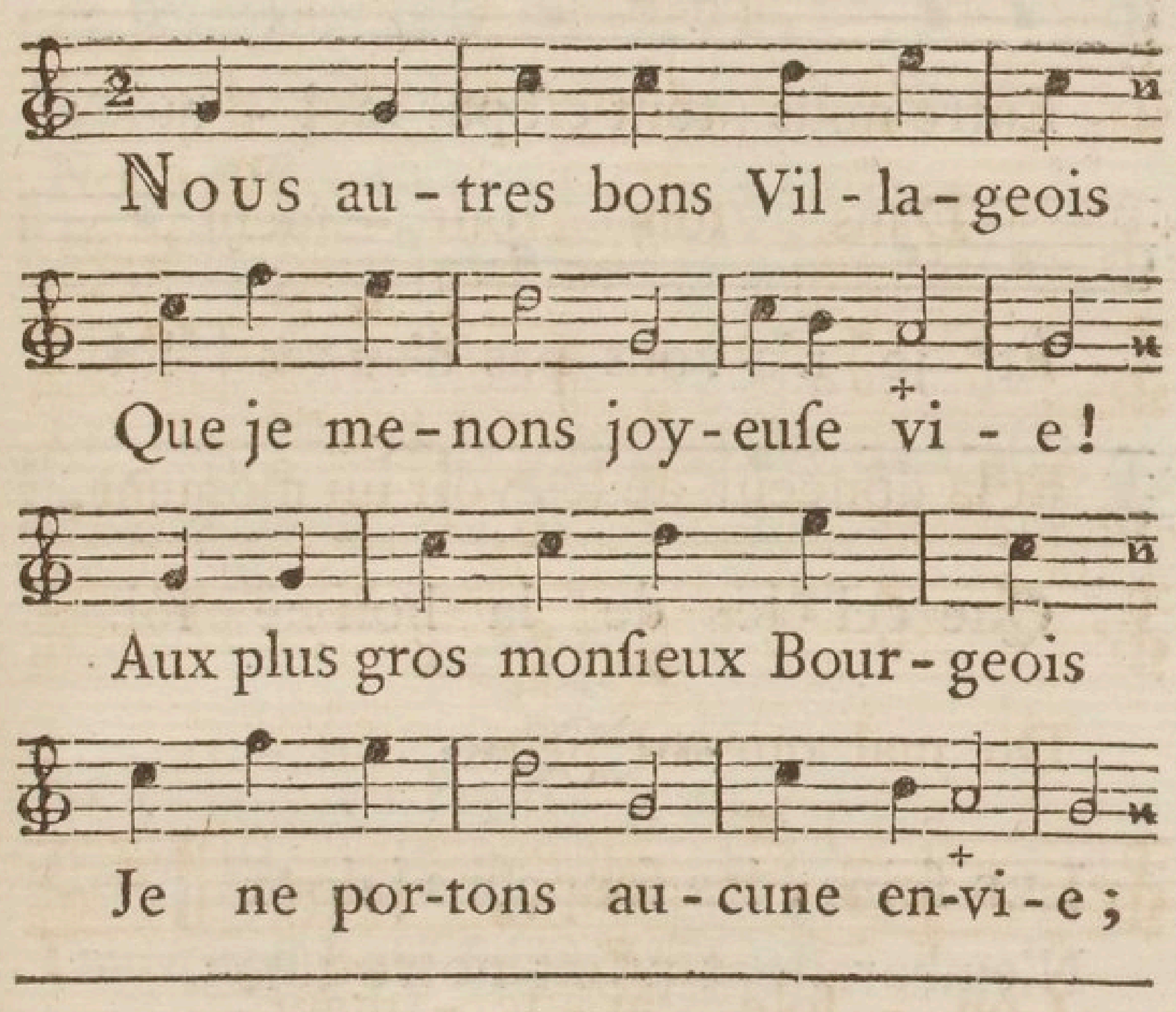

(1) Jean Haguenier, de Bourgogne, mort en 1738, a fait des Chanſons à boire, & des Vaudevilles, qui ont eu une aſſez grande vogue. Les meilleurs ſont ceux que l'on ne peut pas faire entrer dans cette Collection; ils ſont un peu trop licencieux. De ſon tems on n'avoit pas les oreilles ſi délicates, quoique les mœurs fuſſent peut-être, dans le fond, moins relâchées qu'aujourd'hui.

M. de Voltaire, qui dans ſa jeuneſſe avoit rencontré Haguenier dans le monde, a dit de lui qu'il ne compoſoit que des *Chanſons à boire de l'eau.* Cependant il y en a d'aſſez bien faites, & quelques-unes même ont du génie.

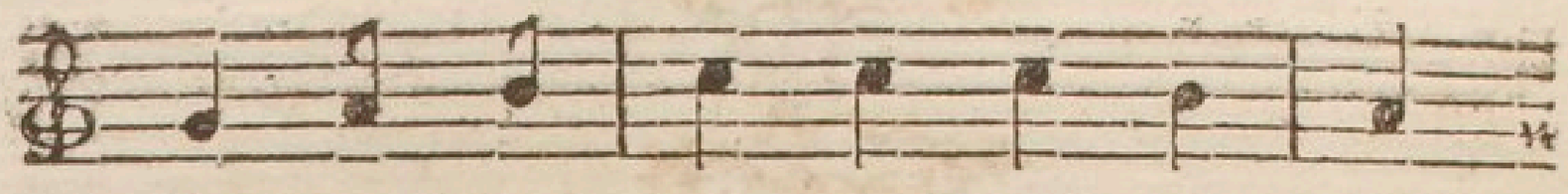

Je vi-vons en grande a-mi-quié,

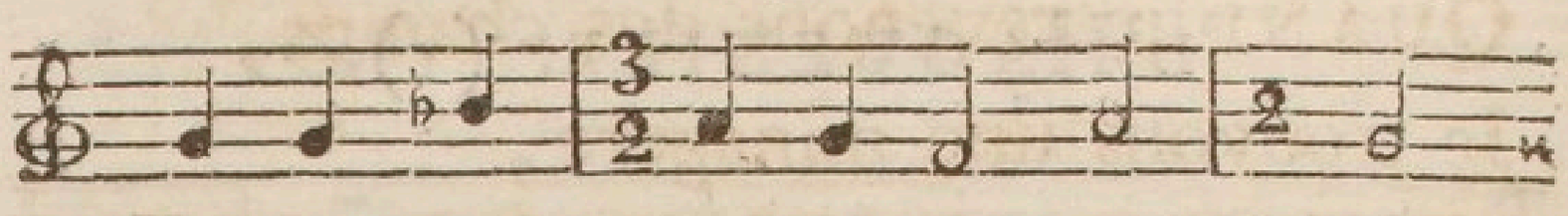

Entre nous tout eſt par moi - quié;

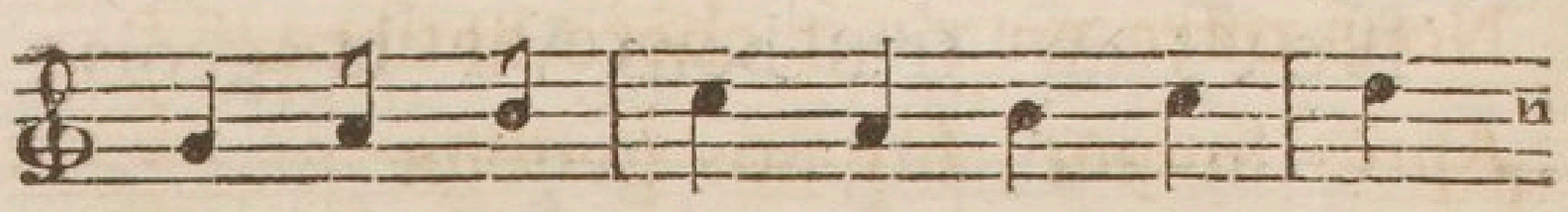

Et je n'a-vons pas d'au-tre loi

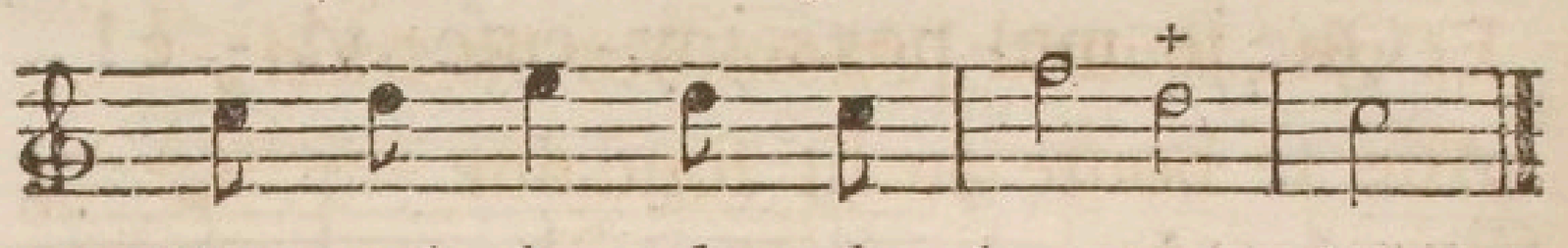

Que cel-le de la bon-ne foi.

LES ſoins, les ſoupçons jaloux
N'embaraſſont point notre tête;
Nos femmes toutes pour nous,
Ne nous font pas porter la crête;
Si j'voyons des Cocus par fois,
C'eſt tous les ans quelques Bourgeois,
Qui venont, comme en rendez-vous,
Paſſer les Vacances chez nous.

QUAND je revenons des champs,
Je trouvons une minagere,
Qui des plus biaux fruits du temps
Nous offre en riant chere entiere.
Après ſouper, ſur nos genoux
Elle batifole avec nous,
Et pis, quand je ſommes en train,
Alle ſe boute au lit ſoudain.

SI t'avois vu l'autre jour
Cette Madame Procureuſe,
Dans nos bois faire l'amour,
Alle a bien l'air d'une amoureuſe.
Ils étoient deux, & j'entendois
Qu'elle diſoit : Rian que trois fois?
Chien d'Avocat, amant tranſi,
Que mon grand Clerc n'eſt-il ici!

Ce que je te dis tout bas,
Lucas, ne va pas le redire;
Car ces Meſſieux n'aimont pas
Que d'eux j'oſions ainſi médire.
Je ſis voiſin du Procureur,
Il eſt jaloux de ſon honneur:
Pour ſe venger, il pourroit bien
Achéter ma Vigne pour rien.

XCV.

Du même.

Je ſuis né pour le plai - ſir,
Bien fou qui s'en paſ - ſe:
Mais je ne puis le choi - ſir;
Sou - vent le choix m'emba - raſſe.
Aime - t - on, j'ai-me ſou - dain:
Boit-on, j'ai le verre en main.
Je tiens par tout ma pla - ce.

DORMIR eſt un tems perdu,
Bien fou qui s'y livre.
Sommeil, prends ce qui t'eſt dû,
Mais attends que je ſois yvre:
Saiſis-moi dans ce moment,
Fais-moi dormir promptement,
Je ſuis preſſé de vivre.

MAIS ſi quelqu'objet charmant,
Dans un ſonge aimable,
Vient du plaiſir ſéduiſant
M'offrir l'image agréable,
Sommeil, allons doucement,
L'erreur eſt, en ce moment,
Un plaiſir véritable.

XCVI.

Du même.

Air : *Marche des Calottins.*

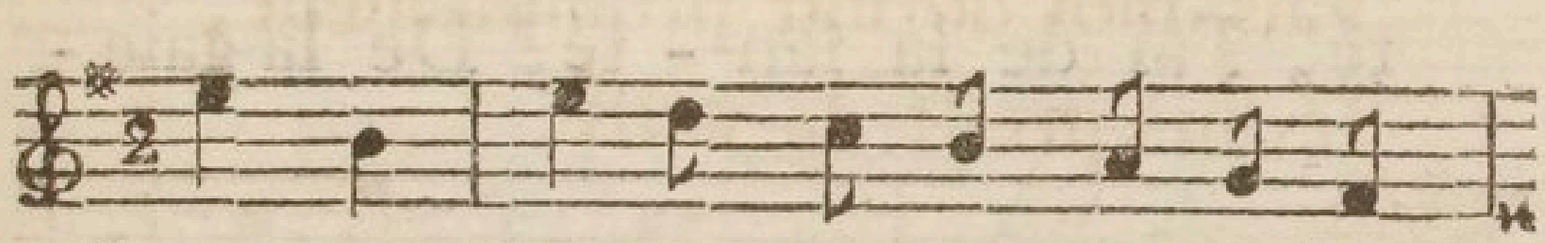

Loin d'i - ci Le chagrin & le ſou -

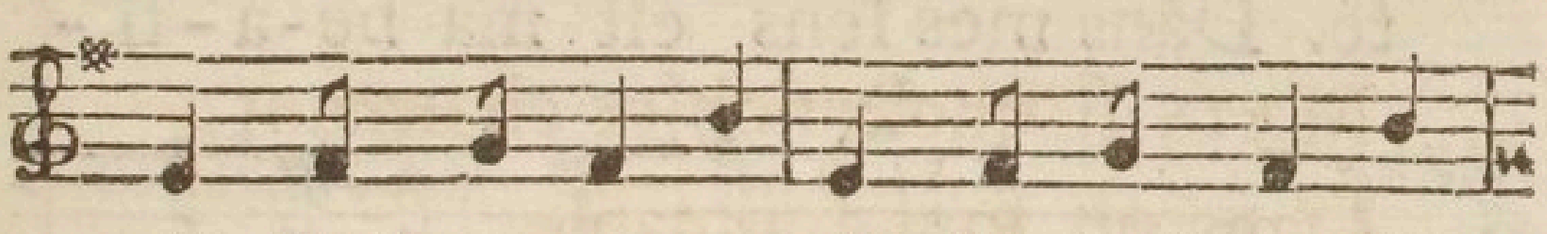

ci, C'eſt en racourci Ma Phi - lo-ſo -

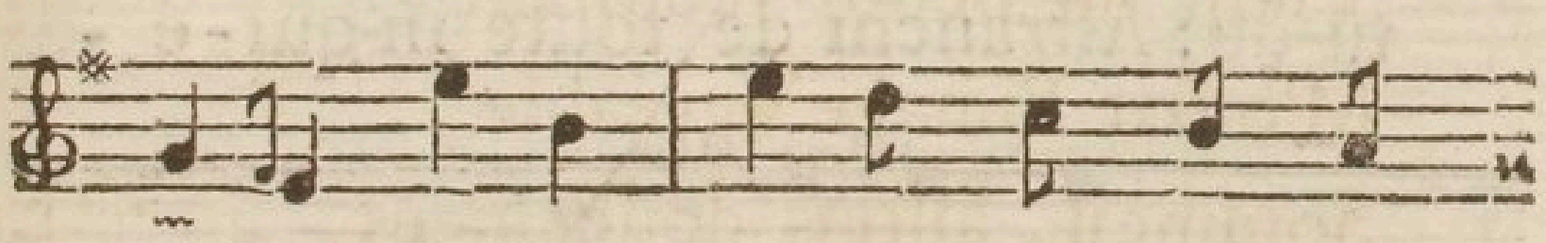

phie. Je ban - nis la triſ - teſſe &

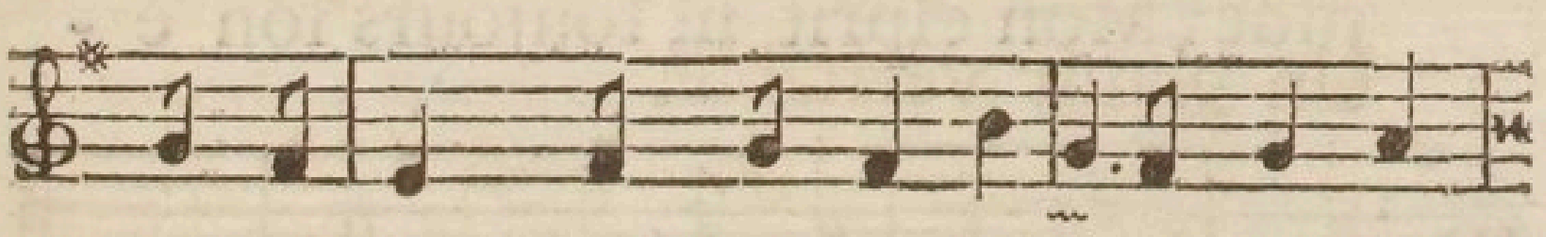

la raiſon ; C'eſt de notre vie Le poi -

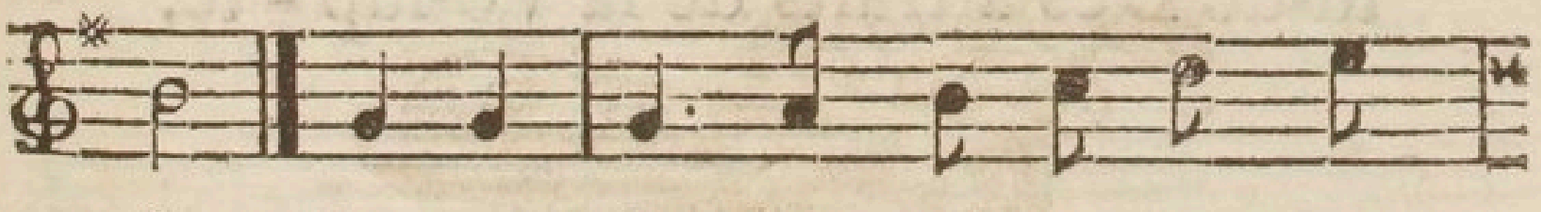

ſon. Je me ris des préceptes du

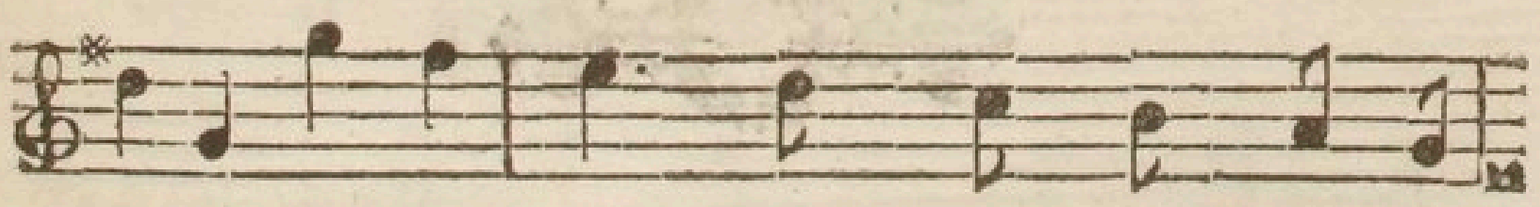

Sage ; Sans procès, ſans femme, ſans mé-

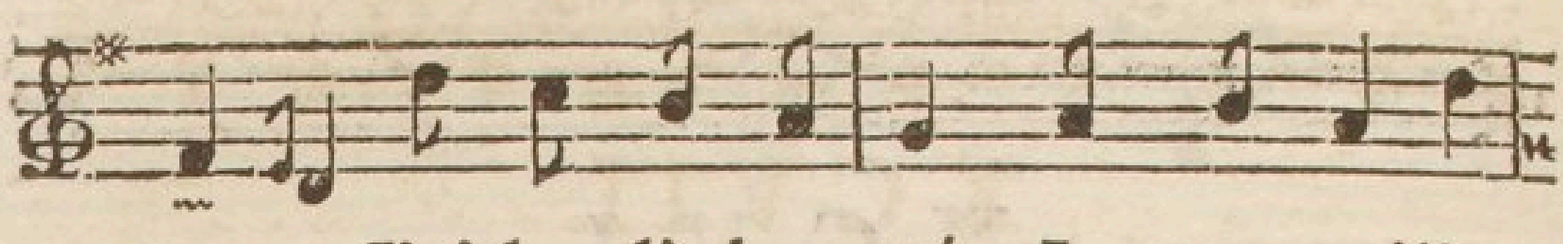

nage, J'ai la li-ber-té, La tranquili -

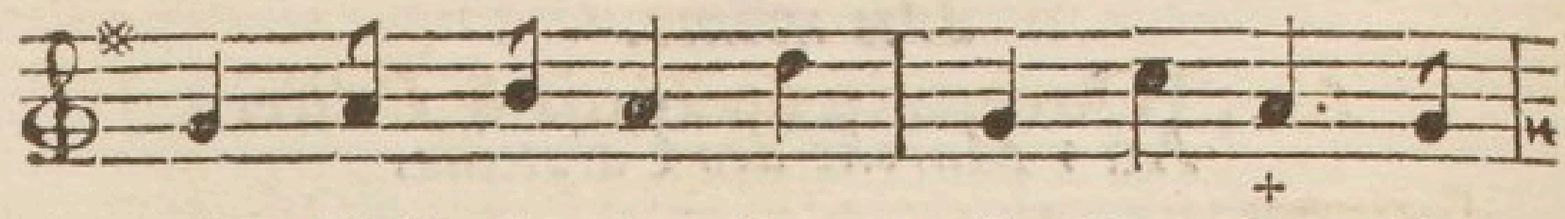

té, J'ai de la ſan - té, De la gaie -

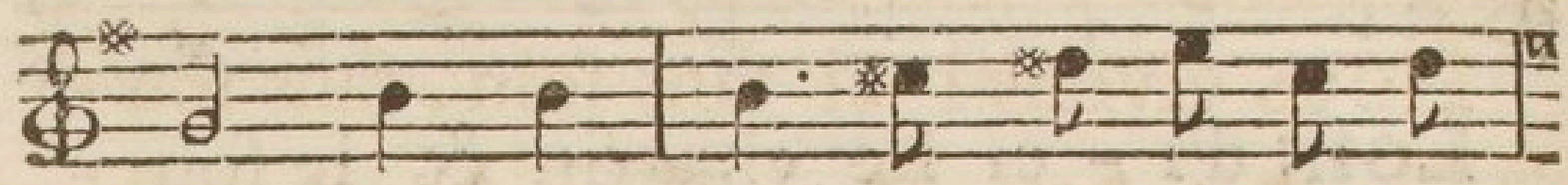

té. Dans mes ſens eſt ma bé-a-ti -

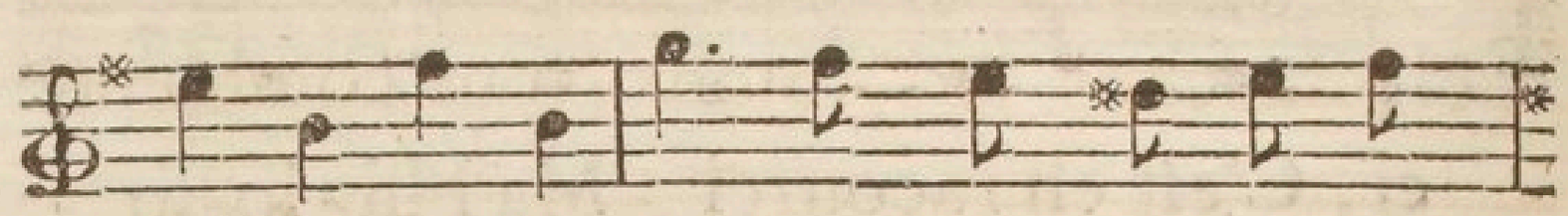

tu-de : Affranchi de toute in-qui-é -

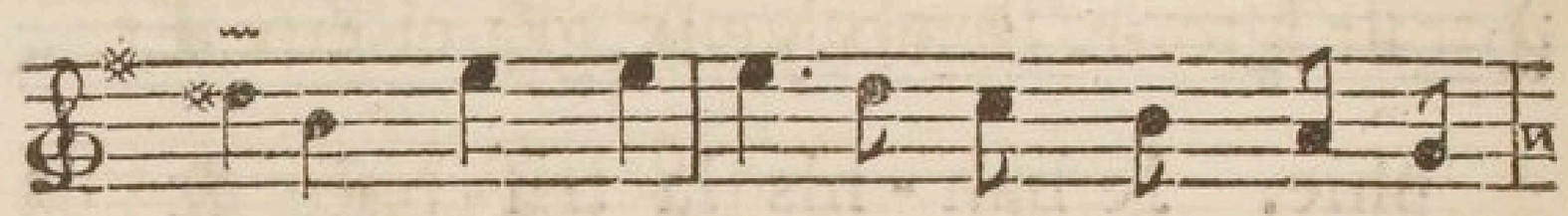

tude, Mon eſprit fit toujours ſon é -

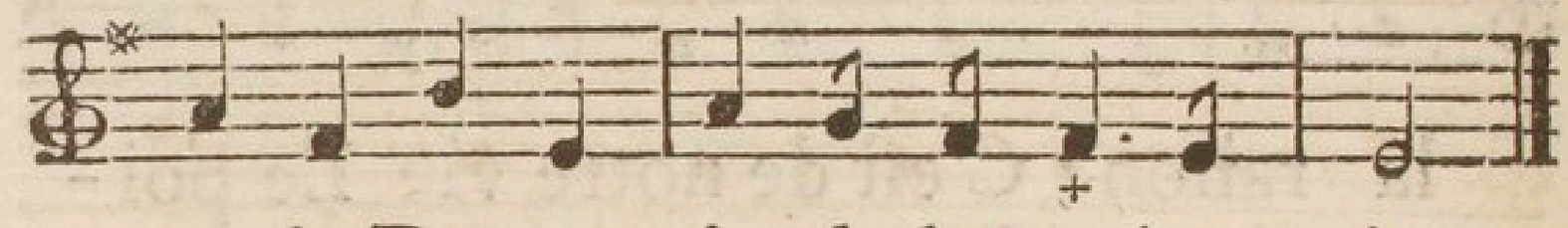

tu-de Des attraits de la Vo-lup - té.

XCVII.

Du même.

Air : l'Ouverture de *Thétis & Pellée.*

Vivement

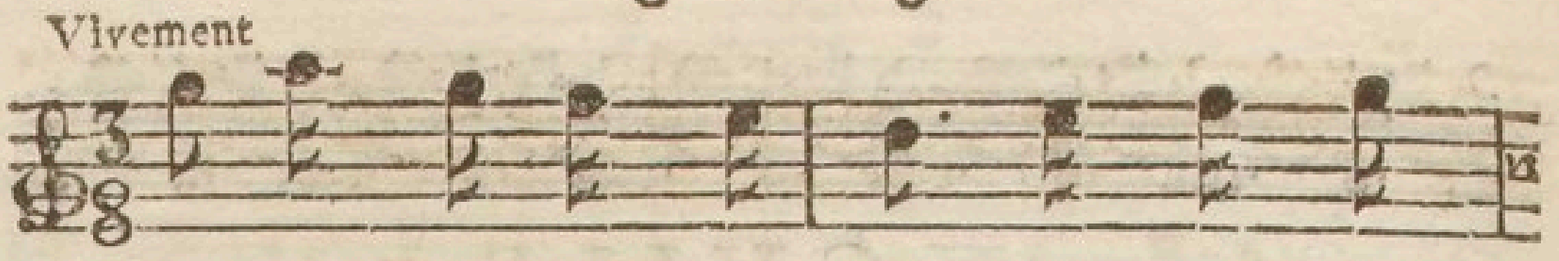

Peu touché des Lauriers Qu'à nos Guer -

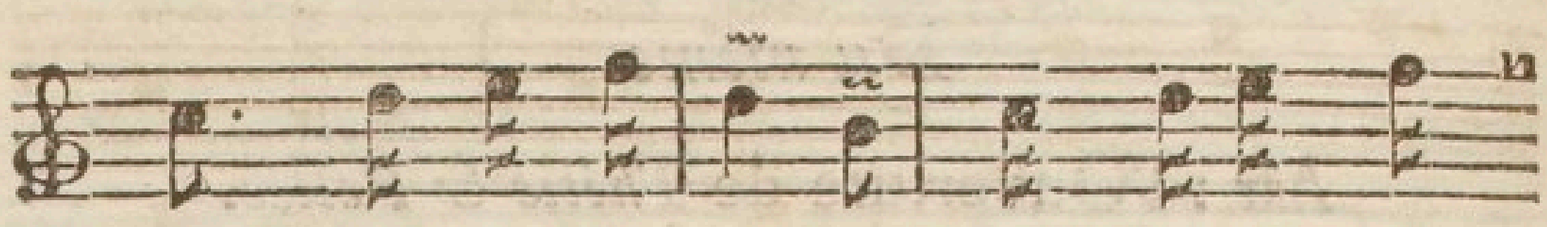

riers Donne Bel-lo-ne, Je n'irai point,

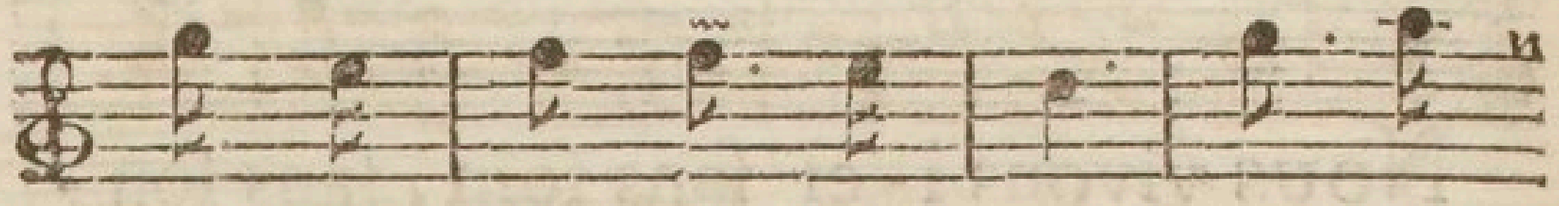

par un il-luſtre ef-fort, Faire in -

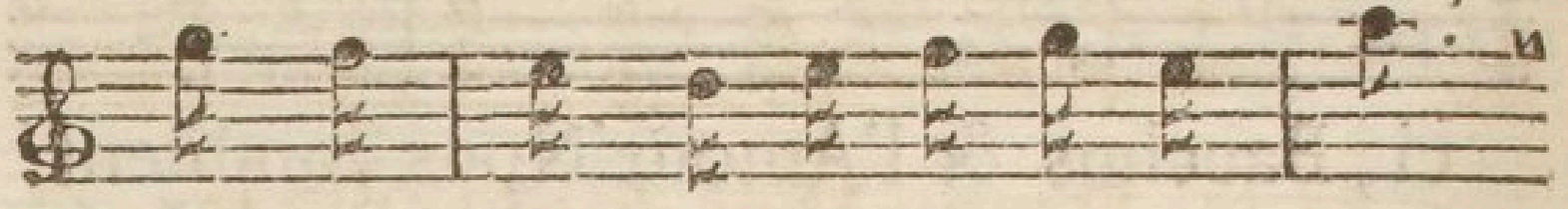

ſulte au ſort, Et courir à la mort.

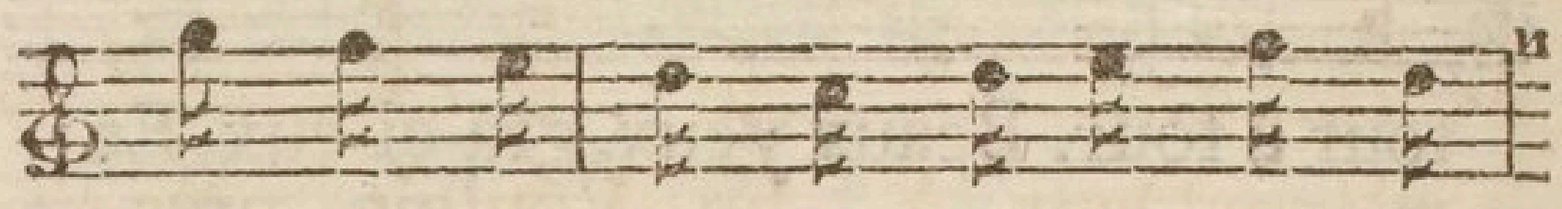

C'eſt aux Condés, Ces Héros dé-ci -

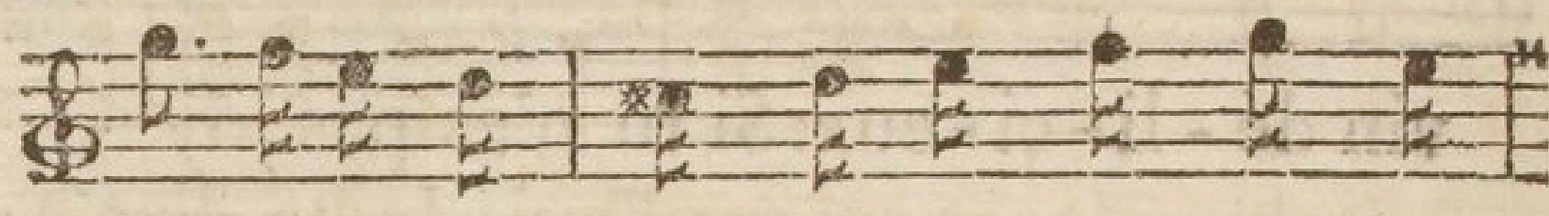

dés, A ſuivre Mars, Et marcher aux ha -

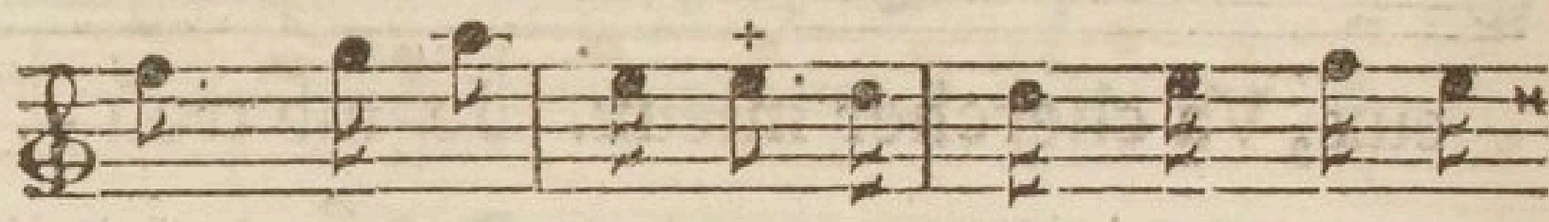

zards, Sur les pas des Céſars. Plein de reſ -

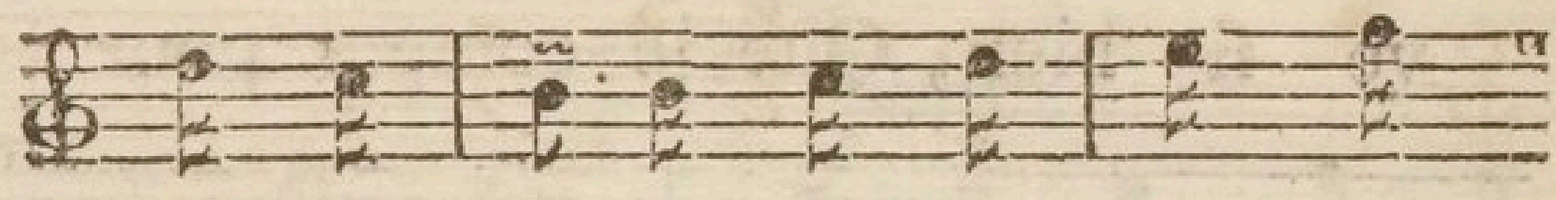

pect pour eux, Je fais des vœux Que

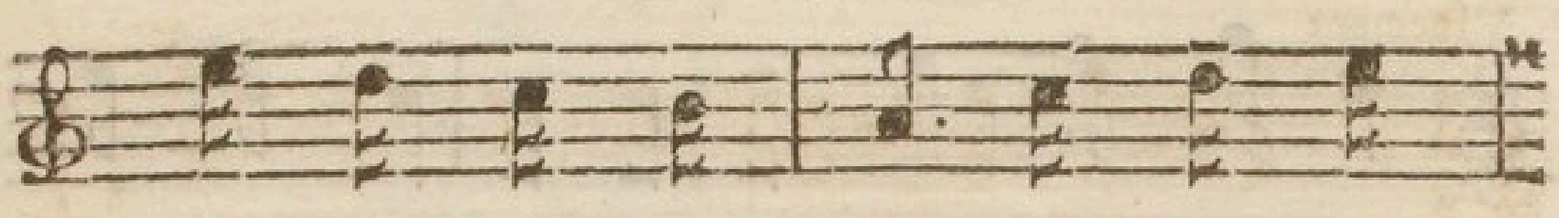

leurs faits glo - ri - eux E - ton-nent

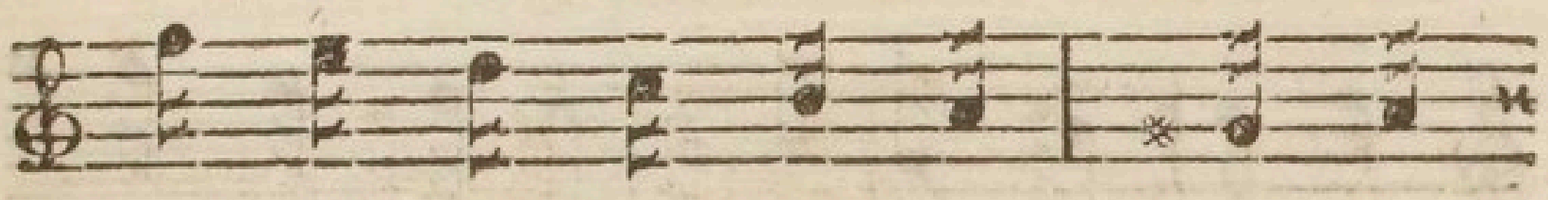

juſ-qu'à nos der-niers ne - veux. Je

les vois dans les Cieux Aſ-ſis au

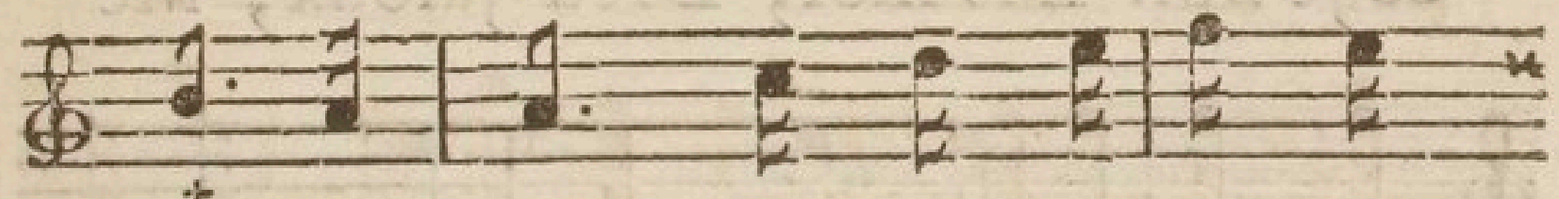

rang des Dieux; Mais ſi Ju - pi - ter

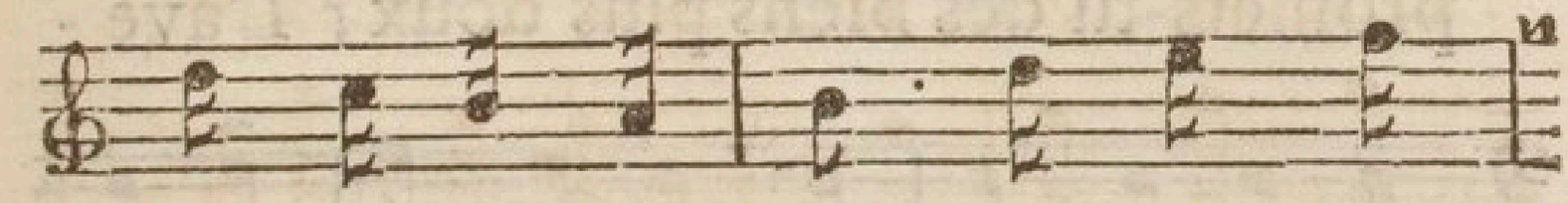

m'appel-lant à lui, Vouloit près

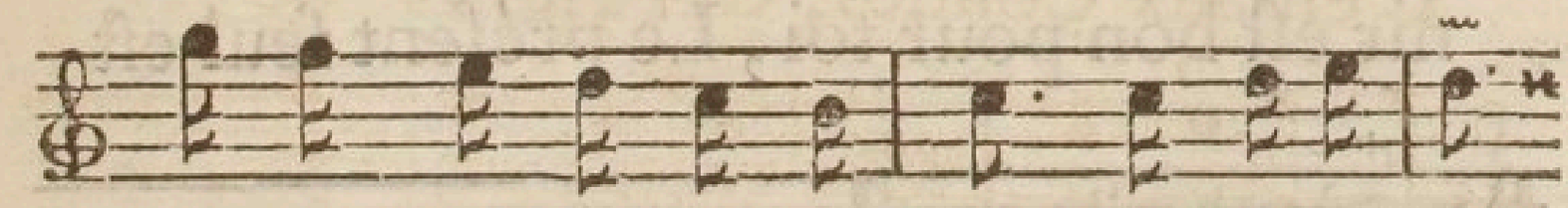

d'eux me placer aujourd'hui, Je lui dirois :

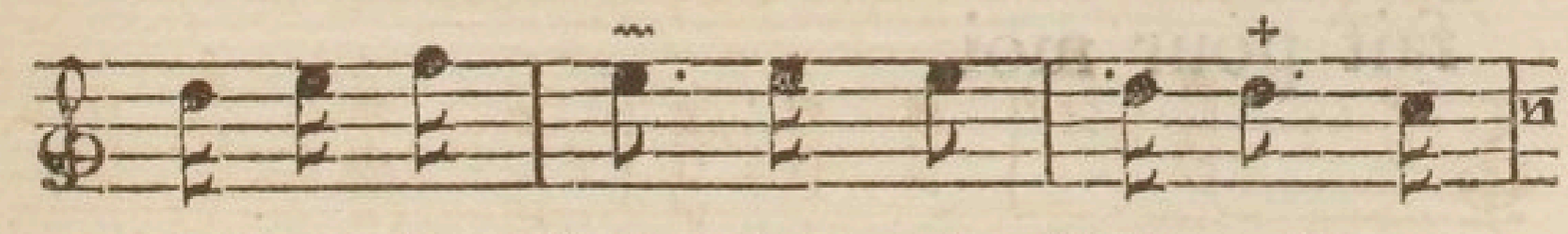

Maître des Rois, Attends, ſuſpends tes

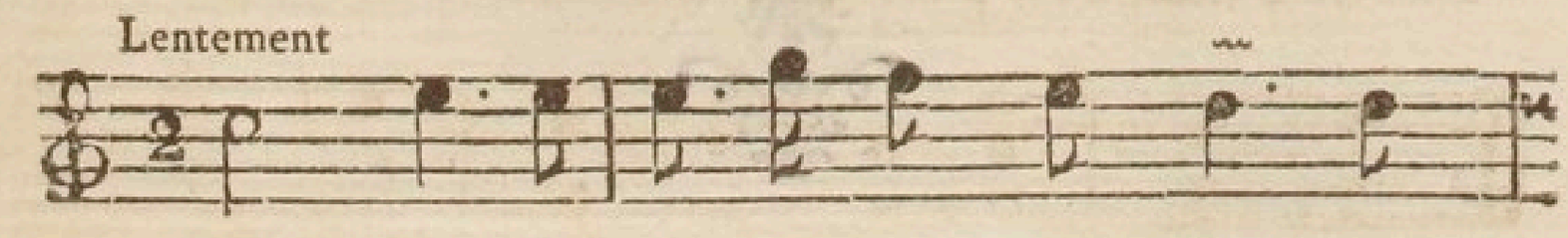

droits; Mon Iris A pour moi le cœur

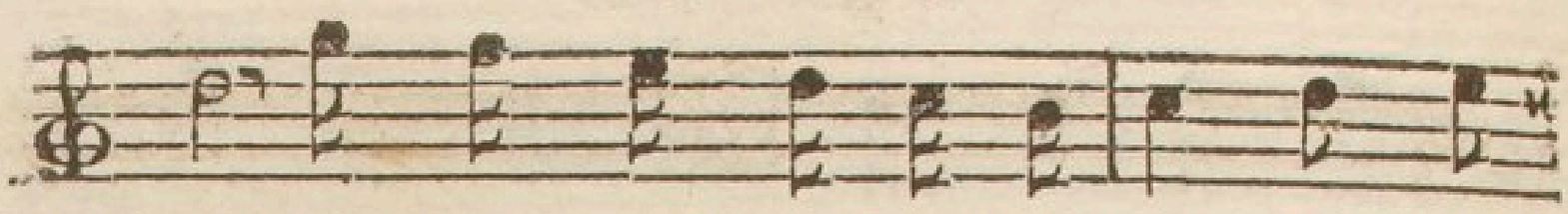

pris. Je l'aime,& j'ai des Amis ; J'en con-

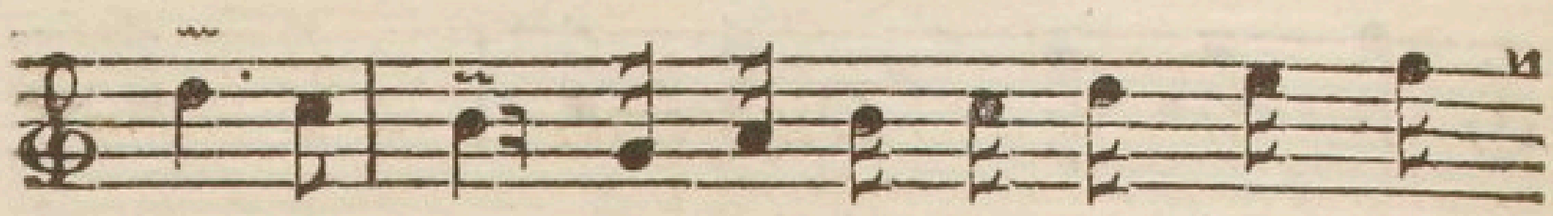

nois le prix ; Avec eux je ris, Je chante

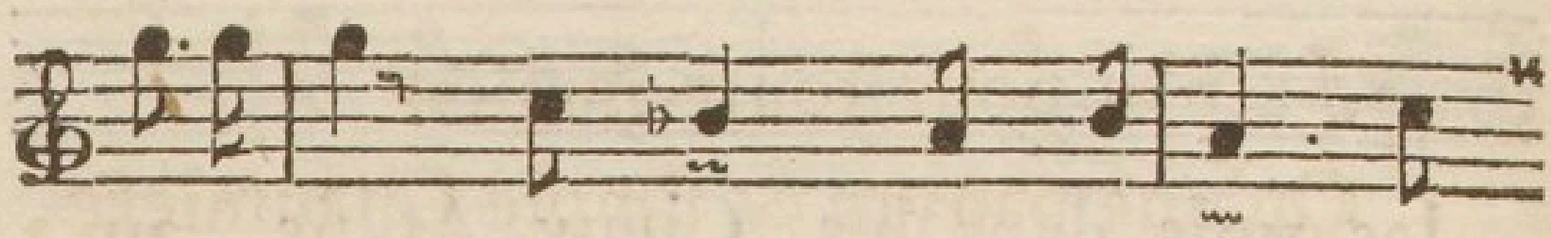

& je boi. Dis moi, Dieu jaloux, Me

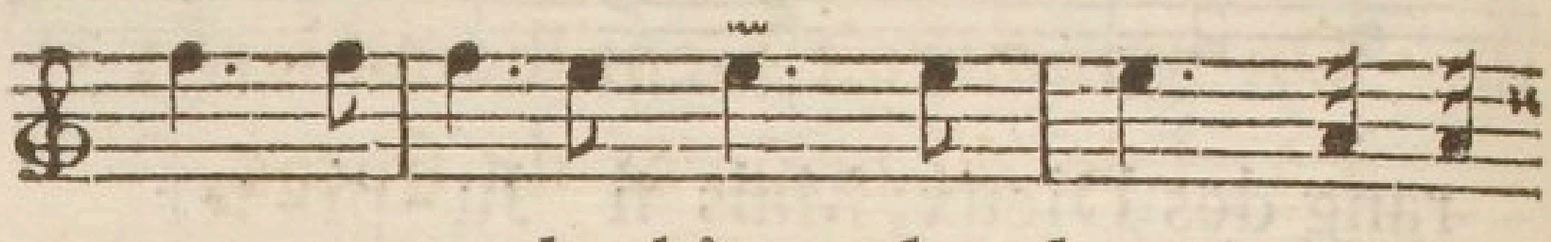

promets-tu des biens plus doux ? L'ave -

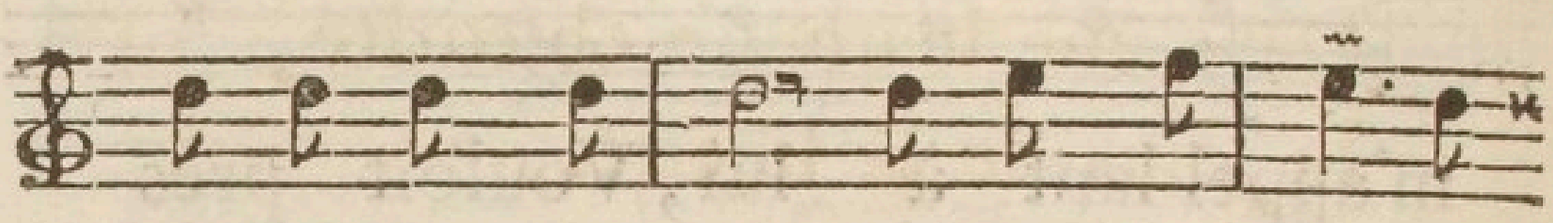

nir eſt bon pour toi, Le préſent ſeul eſt

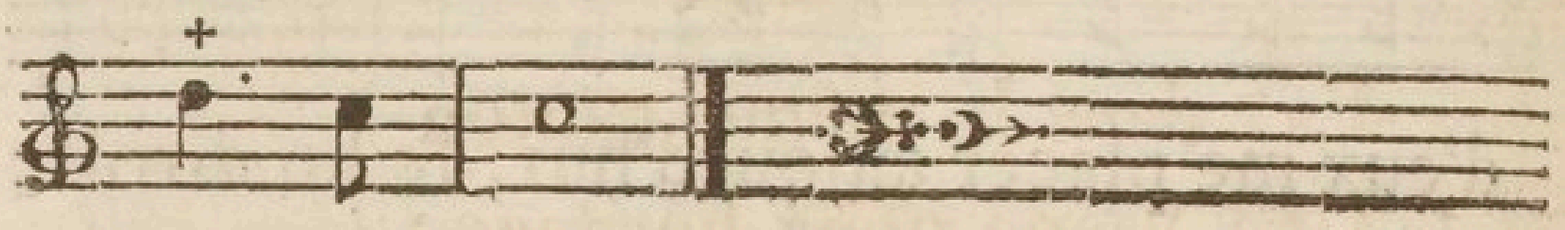

fait pour moi.

XCVIII.

Du même.

Air : *Nous autres bons Villageois*, noté pag. 173.

Je n'ai pour toute maiſon
Qu'une pauvre & ſimple Chaumiere,
Que dans le pays Gaſcon
On nommeroit Gentilhommiere ;
Là, loin du bruit & du fracas,
Sans chagrin & ſans embarras,
Dans une heureuſe obſcurité,
Je joüis de la liberté.

J'ai dans le même canton
Une Vigne pour héritage ;
Je prends ſoin de la façon,
Les Dieux béniſſent mon ouvrage.
De ce bien j'uſe de mon mieux,
Je ne garde point de vin vieux ;
La fin de mon dernier tonneau
M'annonce toujours le nouveau.

QUE la Fortune à ſon gré
En impoſe à ceux qu'elle joue,
Aſſis au dernier degré
Je vois de loin tourner ſa roue.
La Déeſſe, d'un vain éclat,
Souvent revêtit un pied-plat:
Je ris de toutes ſes erreurs,
Et je renonce à ſes faveurs.

TROP penſer eſt un abus,
Qui veut prévoir eſt miſérable,
Le paſſé ne revient plus,
L'avenir eſt impénétrable.
Le preſent ſeul eſt le vrai bien
Songeons à l'employer ſi bien,
Que du plaiſir qui va paſſant
Un autre renaiſſe à l'inſtant.

XCIX.

De Riboutet. (1)

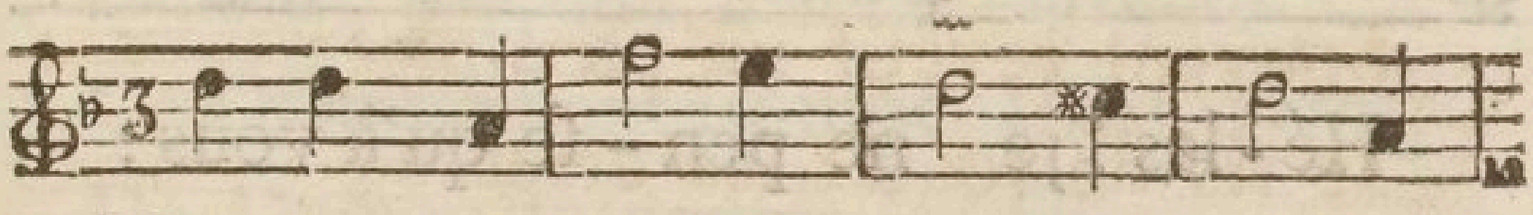

Damon, calmez vo - tre co - le-re :

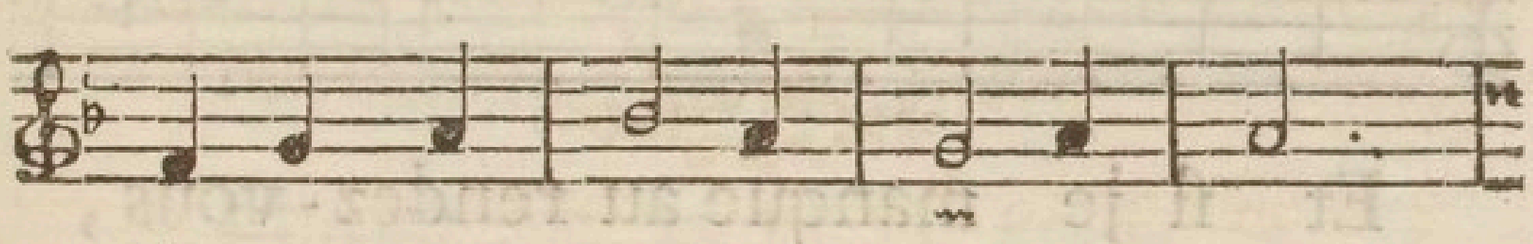

A quoi bon ces em - por-te - mens ?

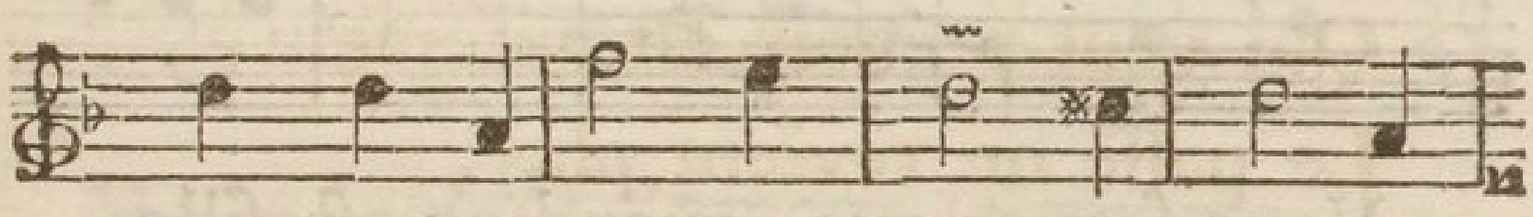

Dès que je dépends de ma Mere,

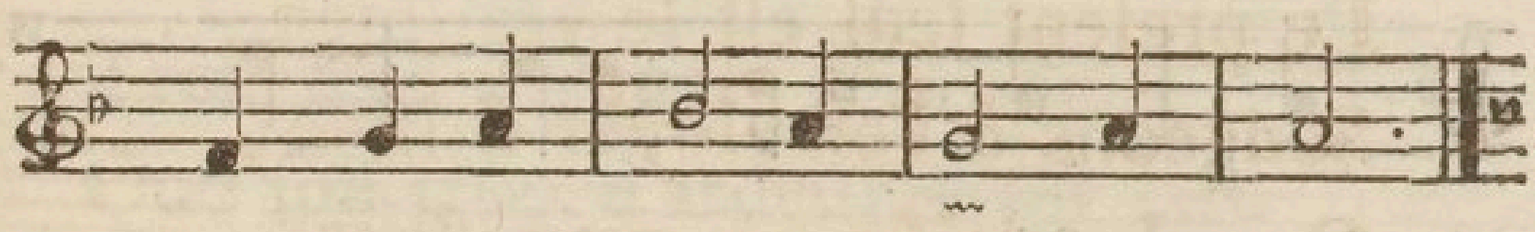

Suis - je maî-tref-ſe de mon tems ?

---

(1) Charles-Henri Riboutet, de Commercy en Lorraine, mort en 1740. a compoſé quelques jolis Vaudevilles & pluſieurs Parodies aſſez bien faites. Celle qui commence :

Quelle ſombre humeur, Ma Sœur, &c.

eſt ſon chef-d'œuvre en ce genre, & ſuffiroit pour le faire regarder comme un de nos bons Parodiſtes.

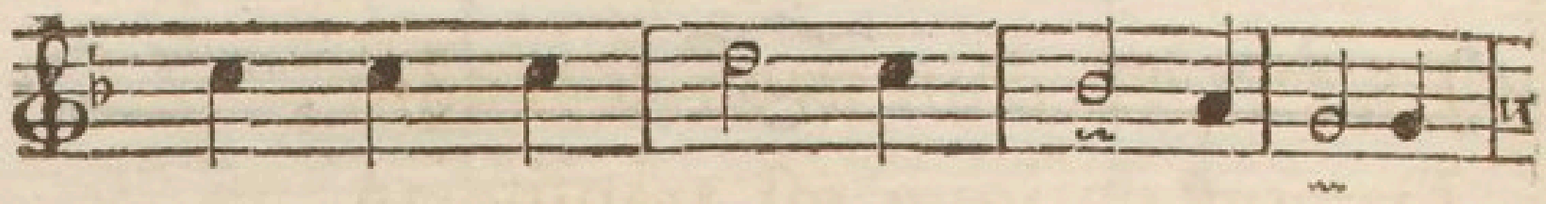

Pour vous d'amour mon cœur pé-til-le ;

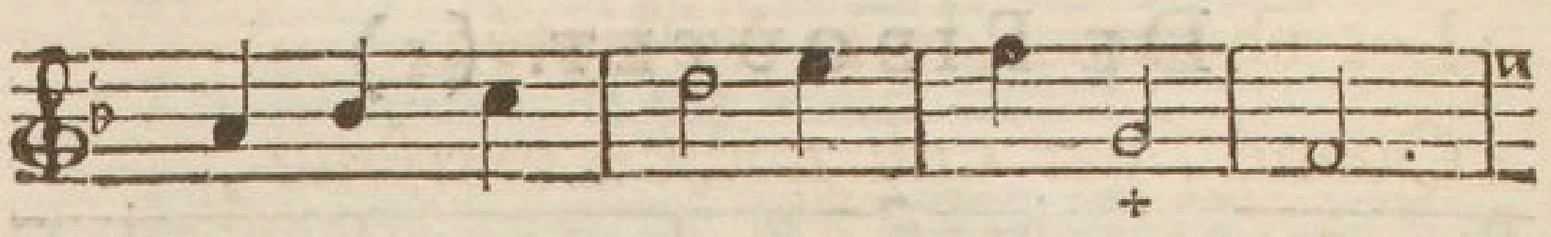

Hé-las ! je ne pen-ſe qu'à vous :

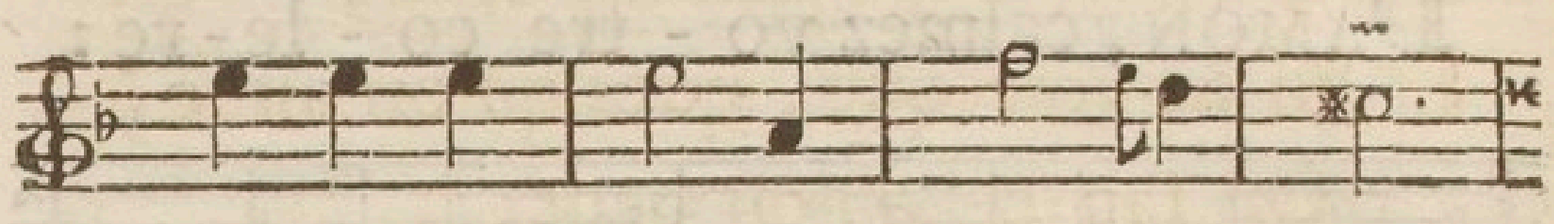

Et ſi je manque au rendez-vous,

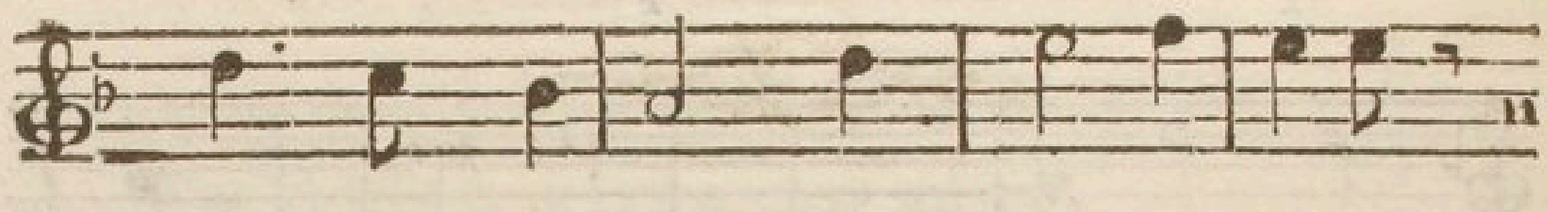

Vous ſçavez que, quand on eſt fille,

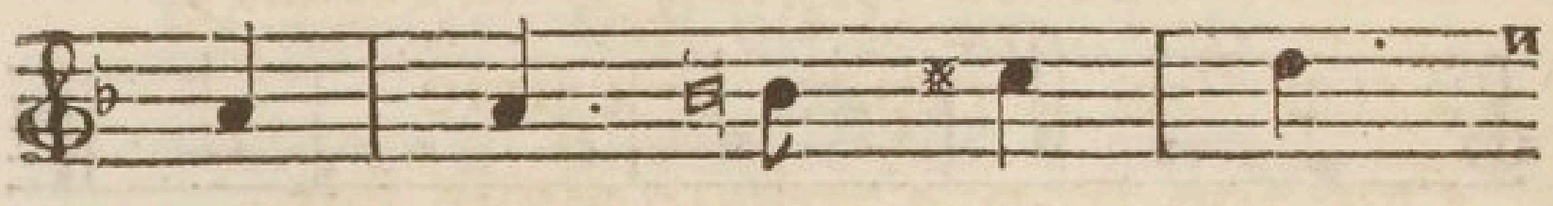

On fait ce qu'on peut,

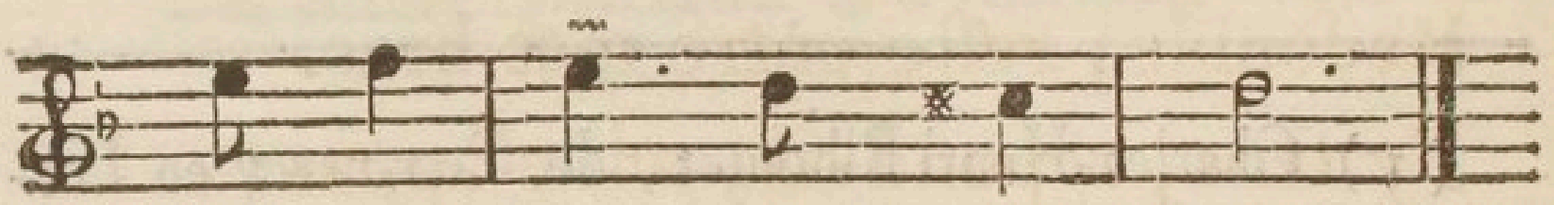

Et non pas ce qu'on veut.

PENETRÉ d'un aveu ſi tendre,
Damon de joye eſt tranſporté.
Sur eux l'Amour alloit répandre
Les charmes de la Volupté;
Quand, par une malice extrême,
Ce Dieu voulant tromper leurs vœux,
De Damon ſuſpendit les feux,
Et lui fit voir que, quoi qu'on aime,
On fait ce qu'on peut,
Et non pas ce qu'on veut.

MAIS bientôt l'Amour le ranime,
Tout eſt force en lui, tout renaît;
Trois fois il répare le crime
Que ſon trop d'ardeur avoit fait.
Redouble, cher Amant, dit-elle,
Redouble, reſte entre mes bras.
J'y ſens, repond-il, mille appas:
Mais vous ſeriez cent fois plus belle,
Qu'on fait ce qu'on peut,
Et non pas ce qu'on veut.

HÉLAS ! je vois bien, dit Aminte,
L'air attriſté, les yeux baiſſés,
Que votre amour n'étoit que feinte :
Votre tiédeur le prouve aſſez.
De Damon, ſurpris de l'entendre,
Ce reproche attiſe le feu.
Elle en tire encore un aveu ;
Mais cet aveu lui fit comprendre,
Qu'on fait ce qu'on peut,
Et non pas ce qu'on veut.

C.

Du Duc de la Tremouille. (1)

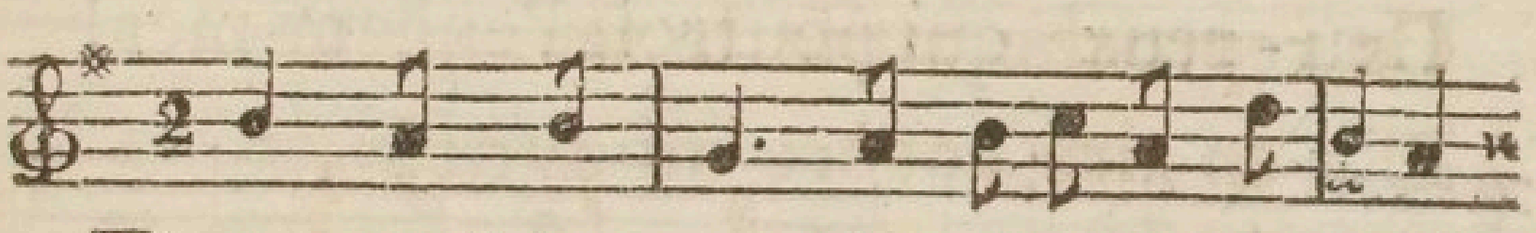

Dans ces Hameaux, il eſt une Bergere

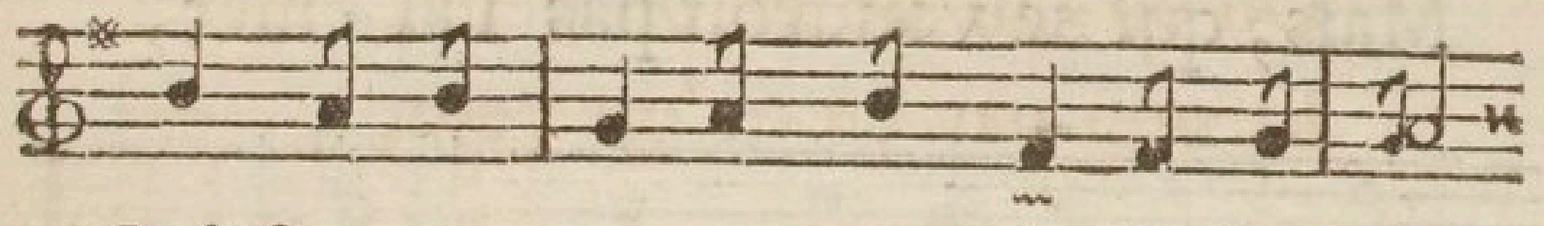

Qui ſoumet tout au pouvoir de ſes loix,

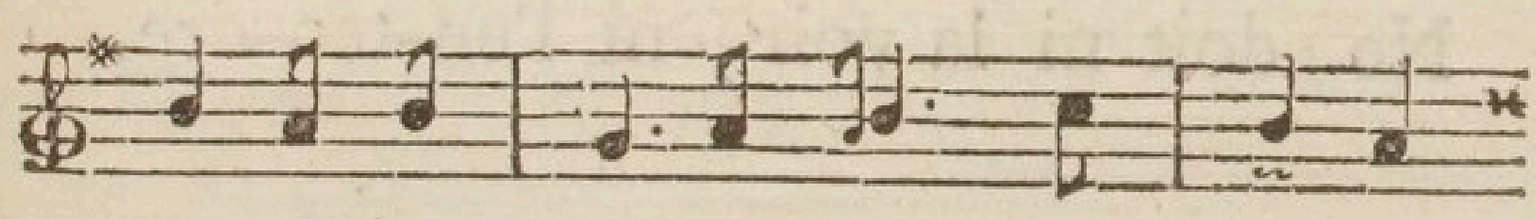

Ses graces or-neroient Cy - thè-re ;

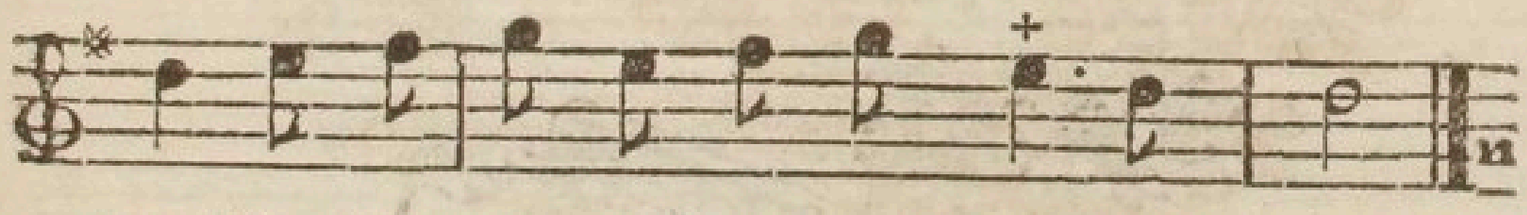

Le Roſſignol eſt jaloux de ſa voix.

---

(1) Charles-Armand-René de la Tremouille, Duc & Pair de France, Premier Gentilhomme de la Chambre du Roi, mort en 1741. Selon M. Titon, il étoit auteur des paroles & de la muſique d'un Opera intitulé, *Les quatre Parties du Monde*, qu'il fit exécuter dans la grande Salle du Temple à Paris, en 1740.

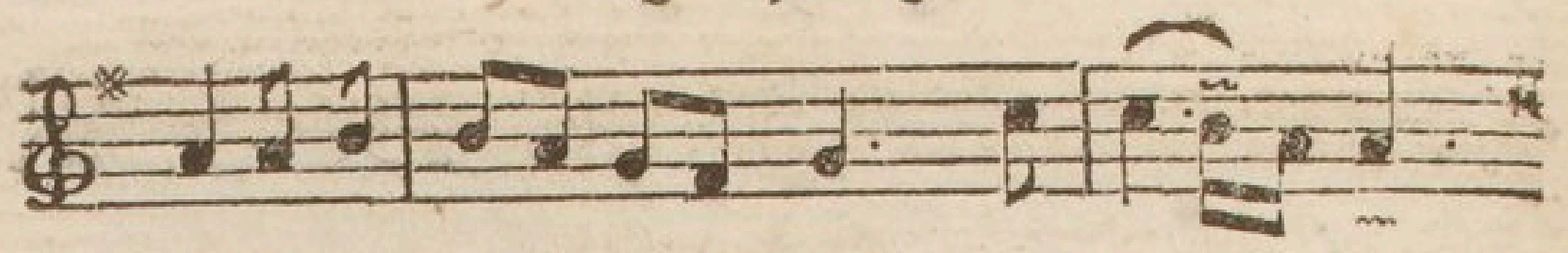

J'ignore ſi ſon cœur eſt ten-dre :

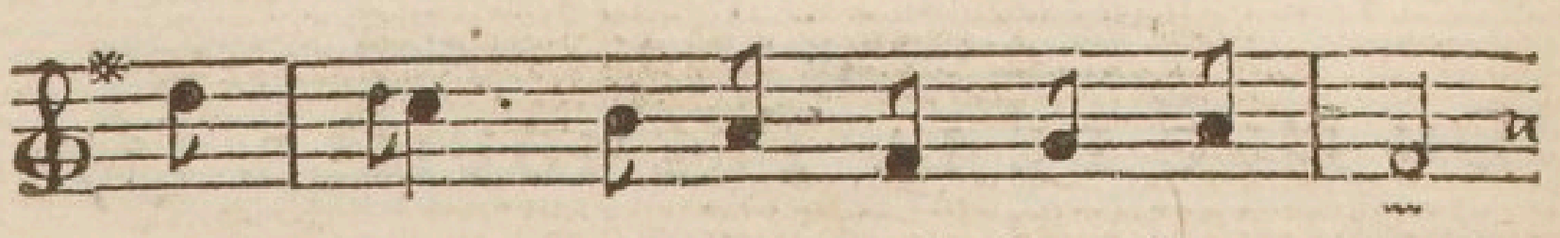

Heu - reux qui pourroit l'enflam-mer !

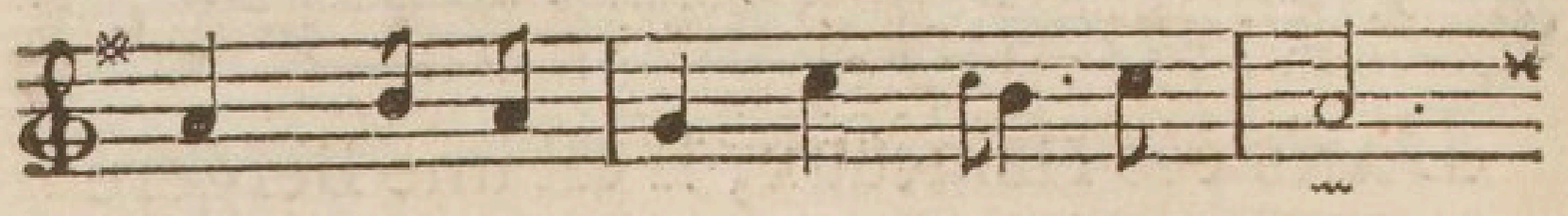

Mais, qui ne voudroit pas l'ai - mer,

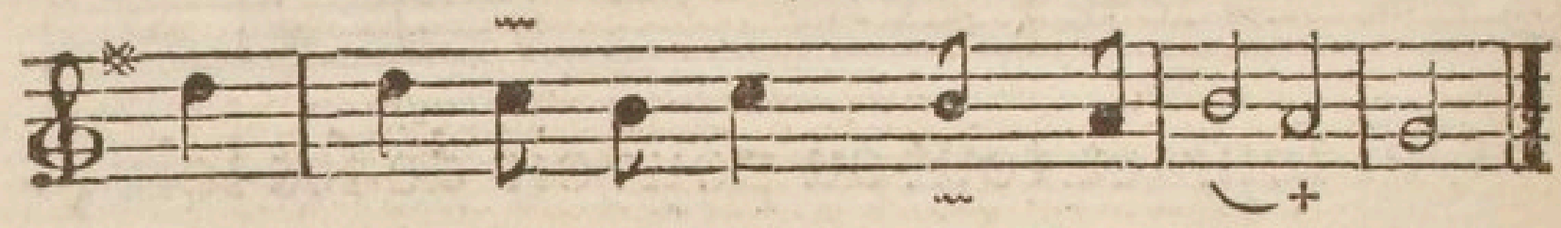

Ne doit ni la voir, ni l'en-ten-dre.

CI.

De Rousseau. (1)

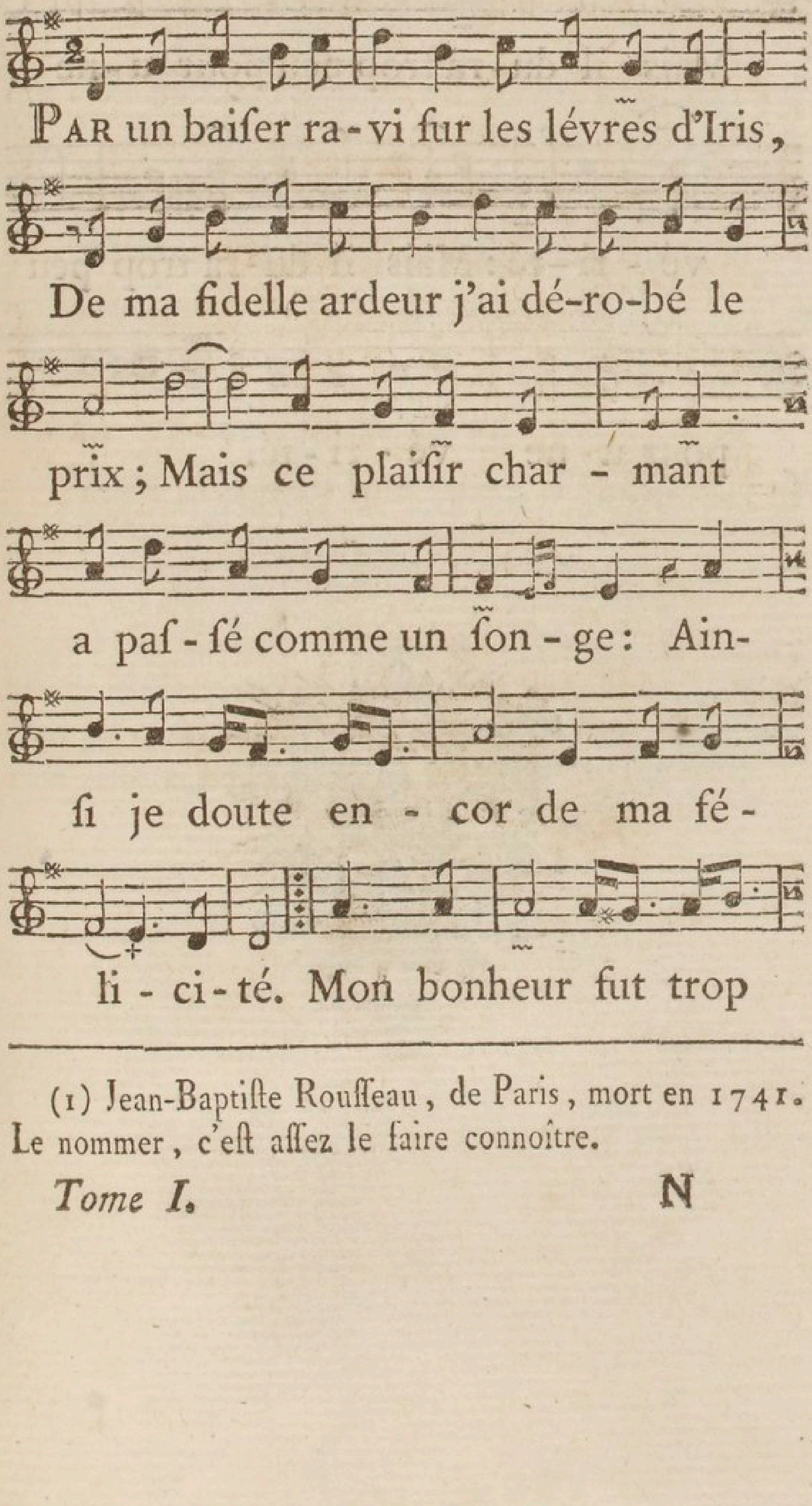

(1) Jean-Baptiſte Rouſſeau, de Paris, mort en 1741. Le nommer, c'eſt aſſez le faire connoître.

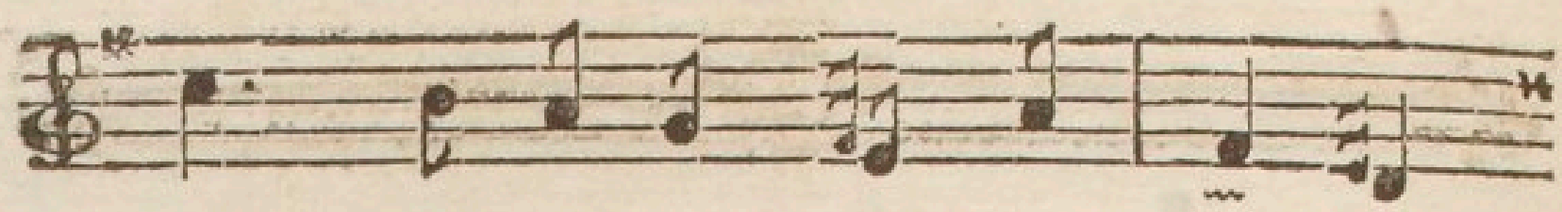

grand, pour n'être qu'un men-ſon-ge;

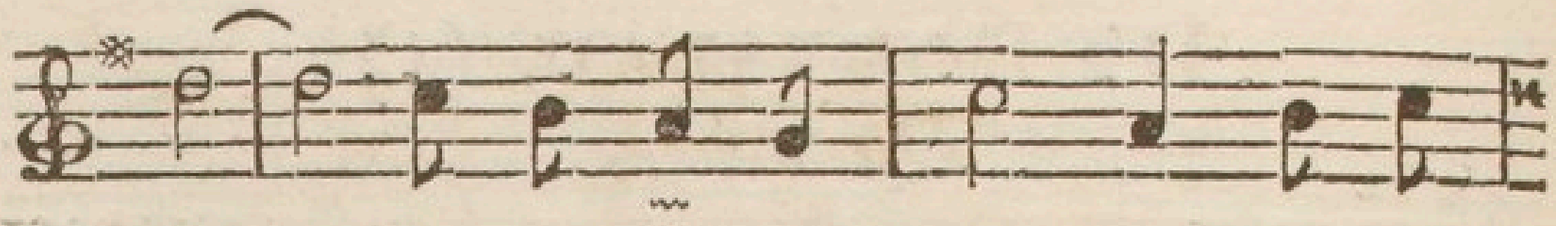

Mais il du-ra trop peu pour u-ne

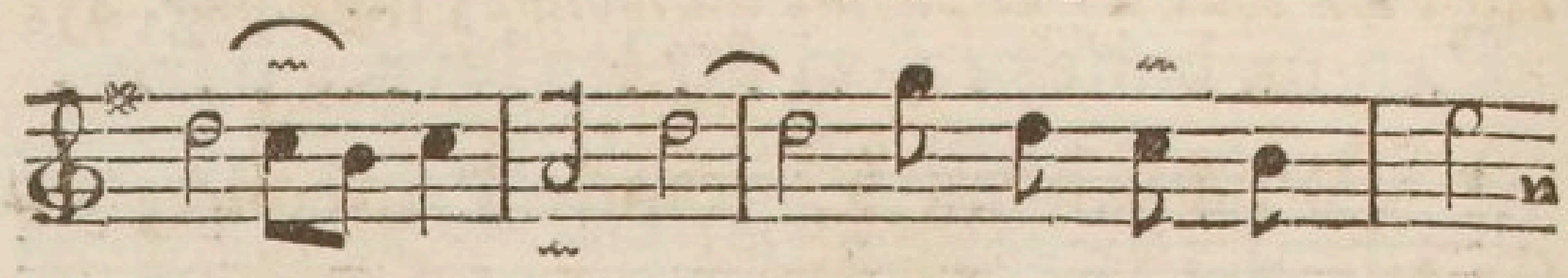

vé-ri-té: Mais il du-ra trop peu

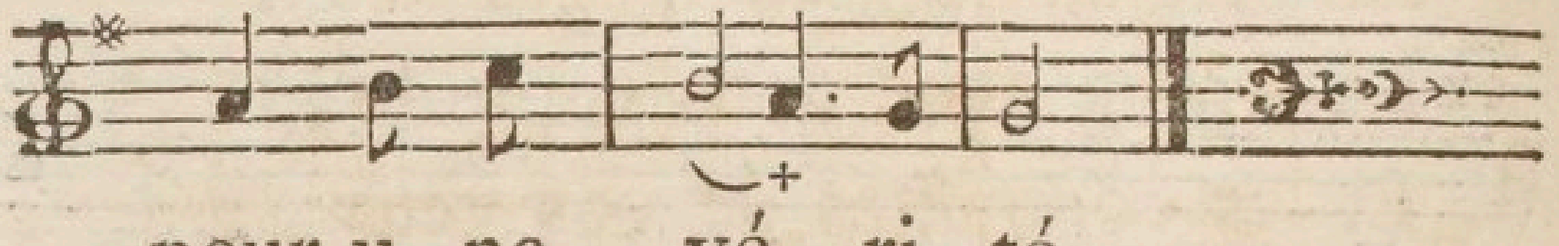

pour u-ne vé-ri-té.

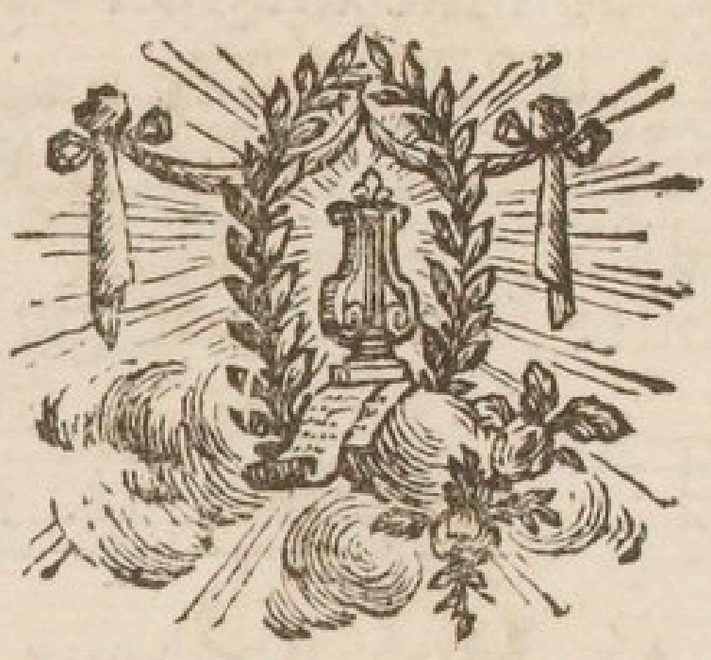

CII.

Du même.

Air : *De tous les Capucins du monde*, noté pag. 43.

Votre beauté, grande Princeſſe,
Porte les traits dont elle bleſſe
Juſques aux plus ſauvages lieux.
L'Afrique avec vous capitule,
Et les conquêtes de vos yeux
Vont plus loin que celles d'Hercule. (1)

---

(1) Ce Couplet s'adreſſoit à la Princeſſe de Conti, fille de Madame de la Valliere. Il fut fait à l'occaſion d'un bruit qui s'étoit répandu que le Roi de Maroc étoit devenu amoureux d'elle, ſur ſon portrait.

CIII.

Du même.

Même Air.

Je veux une femme accomplie
Qui, pour plaire, ſe multiplie
Avec tant d'art & d'agrément,
Qu'on puiſſe éprouver, quand on l'aime,
Tous les plaiſirs du changement,
Juſque dans la conſtance même.

CIV.

DU MARQUIS DE S. AULAIRE. (1)

Air : *Jardinier ne vois-tu pas.*

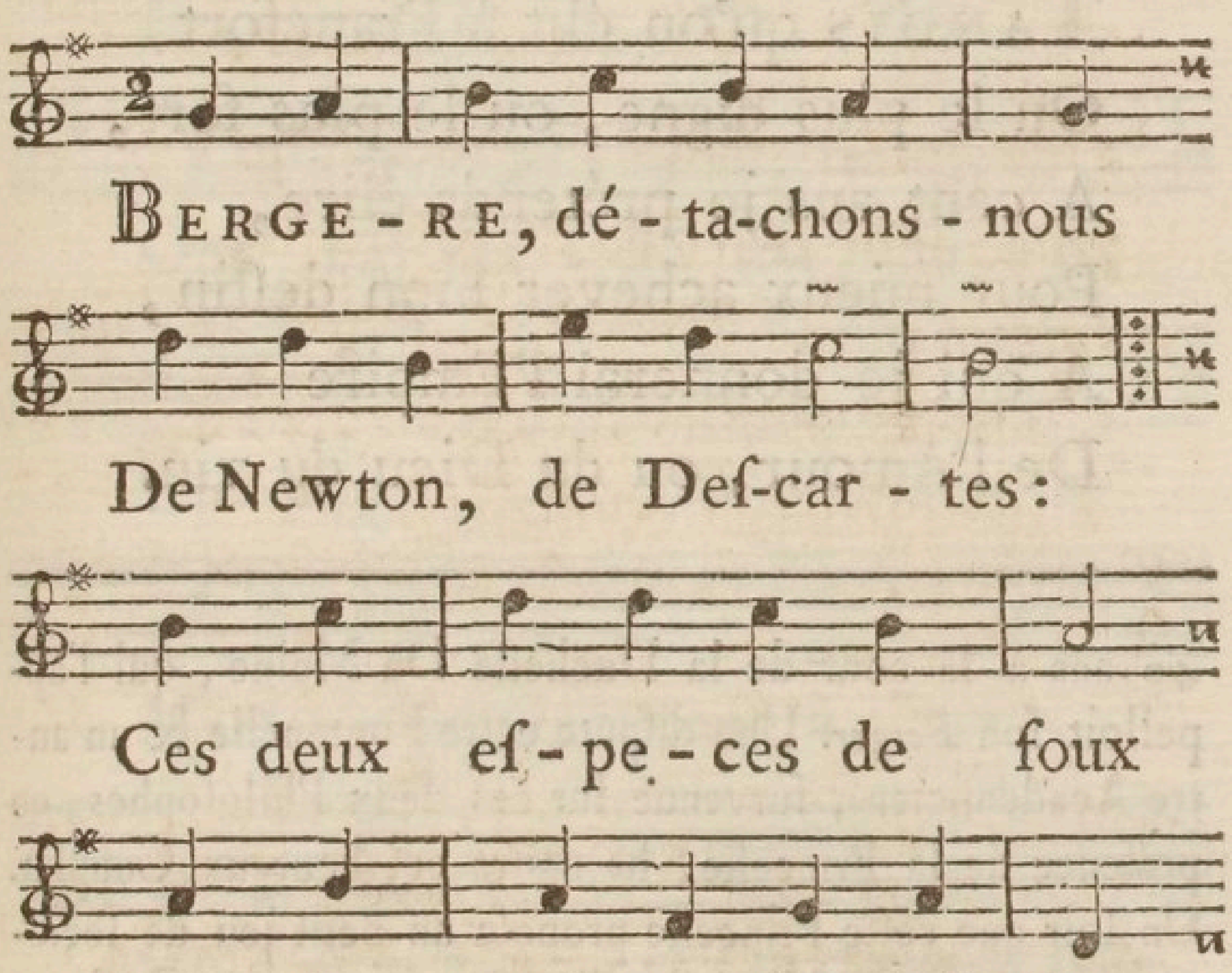

(1) François-Joſeph de Beaupoil, Marquis de Saint Aulaire, du Limoſin, mort en 1742. Il vêcut plus de

CV.

Du même. (1)

[Air : *Du Prévôt des Marchands*, noté pag. 41.]

TANDIS qu'on élit à Francfort
Ou le plus digne, ou le plus fort,
A cent ans je prétends élire,
Pour mieux achever mon deſtin,
A qui je donnerai l'Empire
De l'Amour, ou du Dieu du vin.

---

40 ans à la cour de la Ducheſſe Du Maine, qui l'appelloit ſon *Berger*. Une diſpute entre Fontenelle & un autre Académicien, ſurvenue ſur ces deux Philoſophes, en préſence de la Princeſſe, fit naître cet heureux Couplet. Un ſoir que cette Princeſſe propoſa un petit jeu de ſociété, où l'on eſt obligé de dire ſon ſécret à la Perſonne nommée, pour être la confidente du Cercle, quand ce fut le tour du Marquis, il lui adreſſa ces quatre vers :

LA Divinité qui s'amuſe
A me demander mon ſécret,
Si j'étois Apollon, ne ſeroit pas ma Muſe :
Elle ſeroit Thétis, & le jour finiroit.

(1) Au ſujet de l'Election de l'Empereur Charles VII, en 1740.

CVI.

Du même

Air : *Margot ſur la brune.*

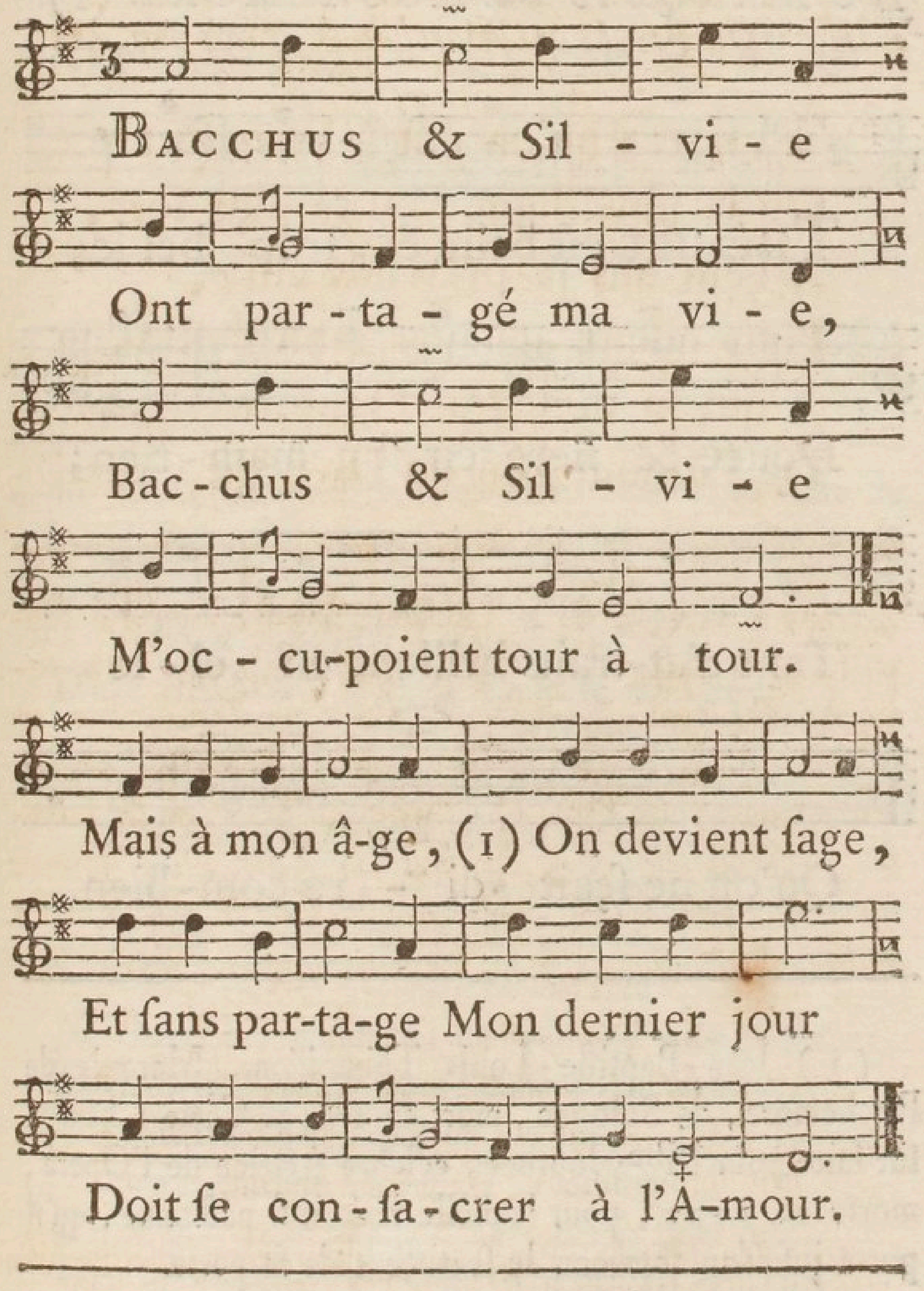

(1) Il avoit alors près de 90 ans.

CVII.

DU MARQUIS DE ROCHEMORE. (1)

(1) Jean-Baptiſte-Louis Thimoléon, Marquis de Rochemore, de Sologne, mort en 1743. Cette Chanſon fut faite pour Mlle. Journet, célébre Actrice de l'Opera, morte en 1722, pour laquelle il étoit ſi paſſionné, qu'il porta juſqu'au tombeau le ſentiment de ſa perte.

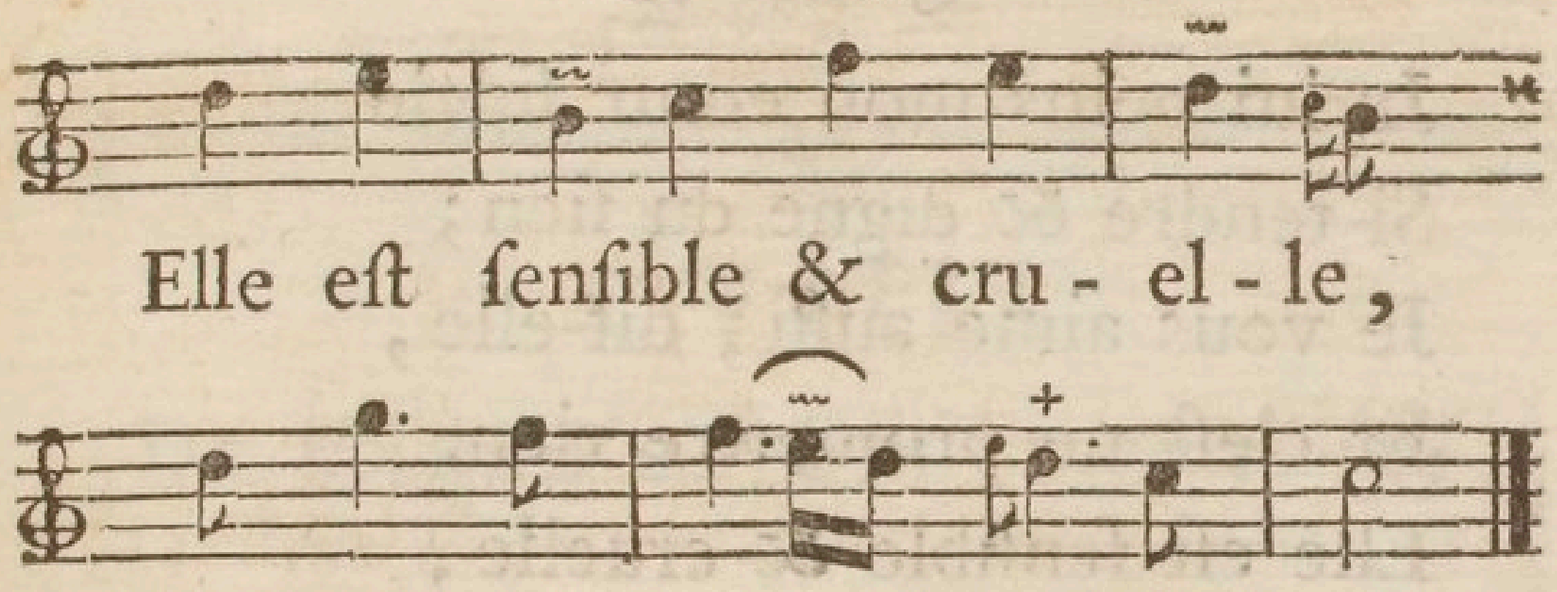

» Les vers que nous allons ajouter, & qu'il fit dans
» les premiers momens de ſon déſeſpoir, expriment avec
» autant de force que de naturel, tout ce qu'une ame ten-
» dre & une imagination vive ſont reſſentir. Il reſte de
» lui pluſieurs Piéces fugitives pleines de poéſie & de
» gaité.

Aux autels du Tyran des morts,
D'une tremblante main je conſacre ma lyre;
Je ne chantois que pour Thémire,
Thémire a vû les ſombres bords.
Tendres concerts, charmant délire,
Faites place à d'autres tranſports.
Une douleur muette & ſombre,
Des larmes qui partent du cœur,
Ne chercher, ne ſentir, ne voir que mon malheur:
Voilà le ſeul tribut que je dois à ſon ombre.
Soyez les garants de ma foi,
Lieux redoutés où repoſe ſa cendre:
Il n'eſt plus aujourd'hui d'autre plaiſir pour moi,
Que les pleurs qu'en ſécret je viens ici répandre.

JE lui peins mon cœur fidele
Si tendre & digne du ſien ;
Je vous aime auſſi, dit-elle ;
Et c'eſt ne promettre rien.
Elle eſt ſenſible & cruelle,
Rien ne tourmente ſi bien.

QUE par magie on reprenne
Un cœur qu'elle fait gémir,
Tout un ſiécle on le promene,
Sans rencontrer le plaiſir :
On retourne à l'inhumaine,
La voir, l'aimer & ſouffrir.

C'EST grand abus de prétendre
Fuir qui ſçait trop nous charmer ;
Le cœur ne ſçait où ſe prendre,
Langueur le vient conſumer :
Mieux vaut mourir d'amour tendre ;
Que de l'ennui de n'aimer.

CVIII.

De l'Abbé de Grécourt. (1)

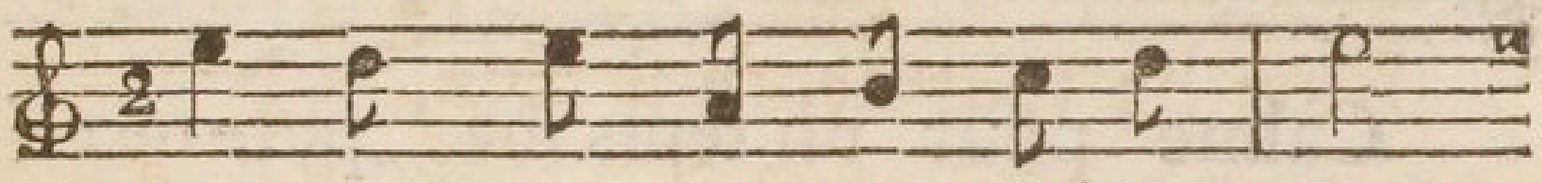

La nuit, dans les bras du re - pos,

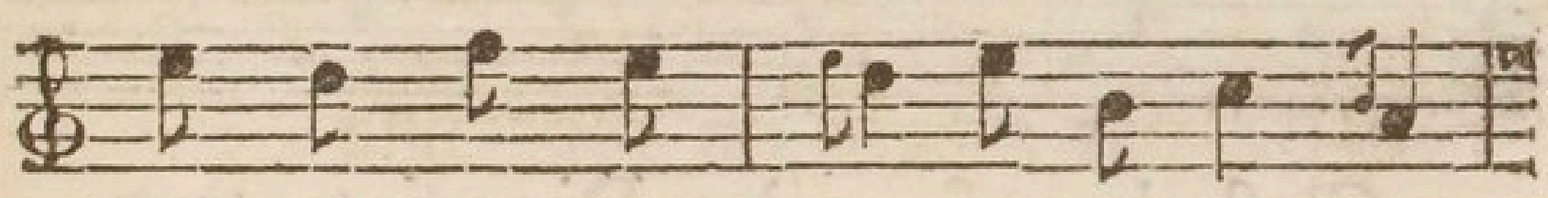

Je crois être au - près de Cli-mè-ne ;

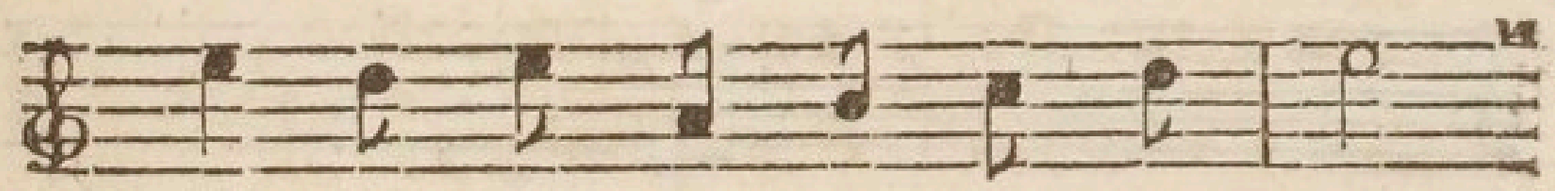

L'Amour at - ten - dri par mes maux

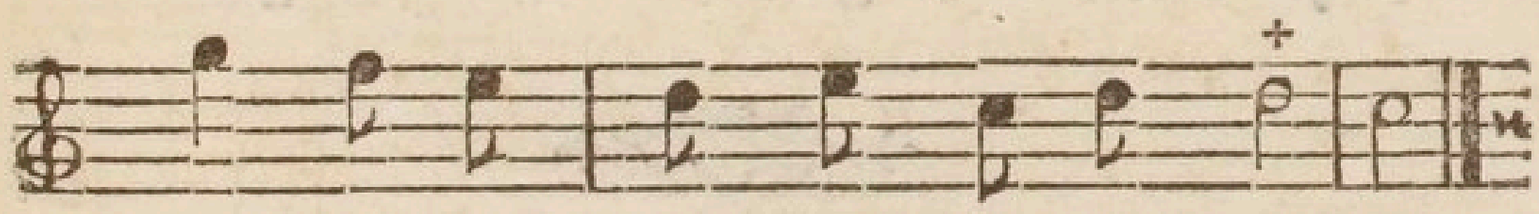

Nous ſerre d'u - ne mê-me chaîne.

---

(1) Jean-Baptiſte-Joſeph Willart de Grécourt, originaire de Tours, & Chanoine de S. Martin, auteur du Poëme de *Philotanus*. On a de lui des Fables d'un genre ſingulier, des Contes, des Epîtres en vers, des Epigrammes & quelques jolies Chanſons. Il a le tour aſſez naïf & l'expreſſion ingénieuſe ; mais quelquefois il ne ſçait point s'arrêter. Son Horoſcope de *Perrette*, ou la Chanſon de la petite fille, qu'il conduit du Berceau juſqu'à un âge avancé, a 57 couplets. Mort en 1743.

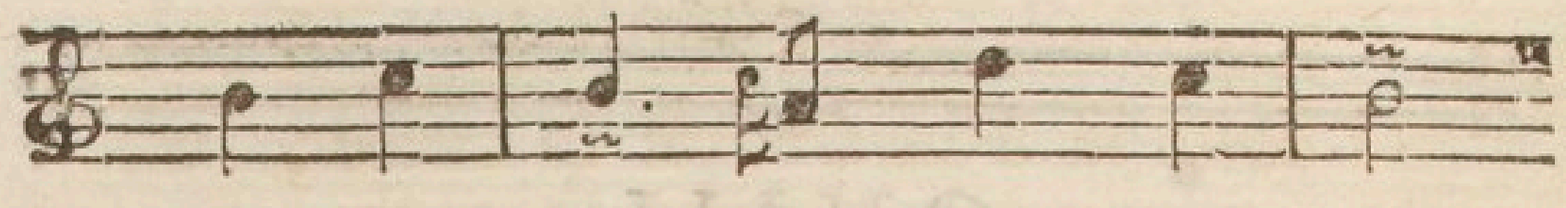

C'eſt ain - ſi qu'un Dieu flat - teur

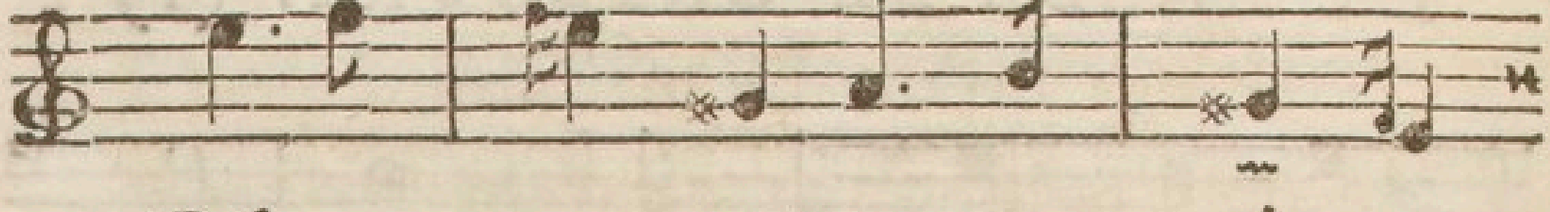

Calme pour un tems ma pei-ne:

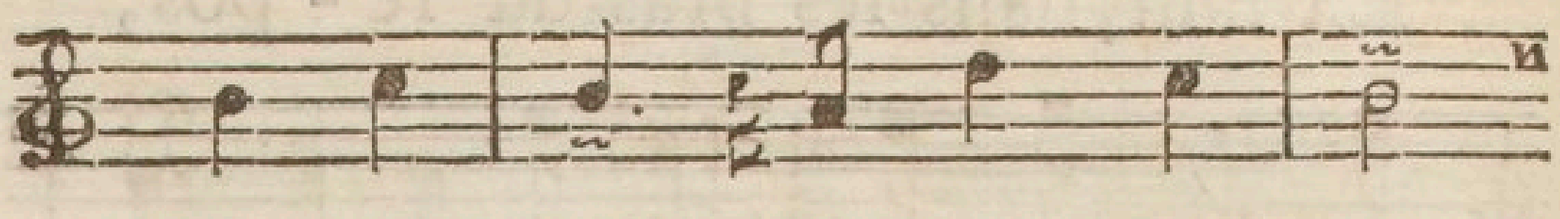

C'eſt ain - ſi qu'un Dieu flat - teur

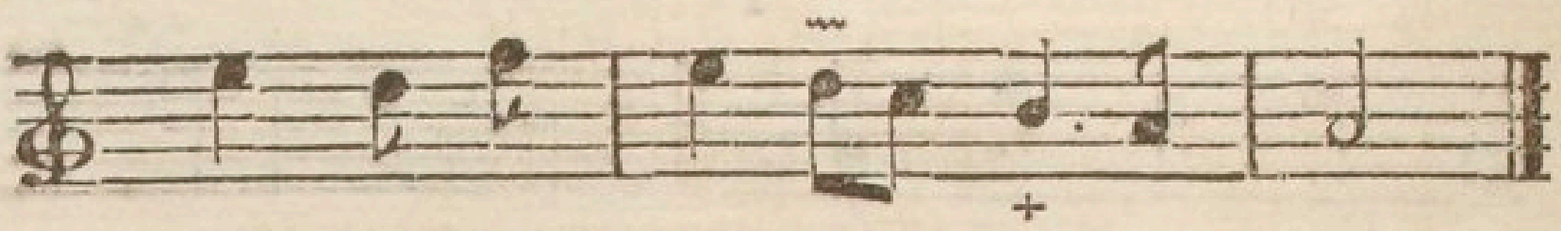

Sçait me dé - gui-ſer ſa ri-gueur.

MILLE baiſers délicieux
Cueillis ſur ſes lévres charmantes,
Dans ces inſtans faits pour les Dieux,
Confondent nos ames errantes.
C'eſt ainſi qu'un Dieu flatteur
Rend mes chaînes moins péſantes:
C'eſt ainſi, &c.

TANDIS qu'avec empreſſement
Ma bouche à la ſienne ſe colle,
Nous entremêlons tendrement
Les organes de la parole.
C'eſt ainſi qu'un Dieu flatteur
De mes peines me conſole:
C'eſt ainſi, &c.

D'AUTRES appas enſevelis
A parcourir je me diſpoſe,
Et déja ſur deux tas de lys
J'apperçois deux boutons de roſe.
C'eſt ainſi qu'un Dieu flatteur
Trompe un Amant qui repoſe:
C'eſt ainſi, &c.

JE me ſaiſis de ſes deux bras,
Je touche à mon bonheur ſuprême,
Et l'air dont elle ne veut pas
Eſt plus touchant que le don même.
C'eſt ainſi qu'un Dieu flatteur
Pouſſe l'erreur à l'extrême:
C'eſt ainſi, &c.

ENFIN vint un raviſſement. . .
J'ignore la fin de l'hiſtoire.
Un ſurcroît d'aſſoupiſſement
M'en a fait perdre la mémoire.
C'eſt ainſi qu'un Dieu flatteur
M'ennyvre d'une fauſſe gloire :
C'eſt ainſi qu'un Dieu flatteur
Sçait me déguiſer ſa rigueur.

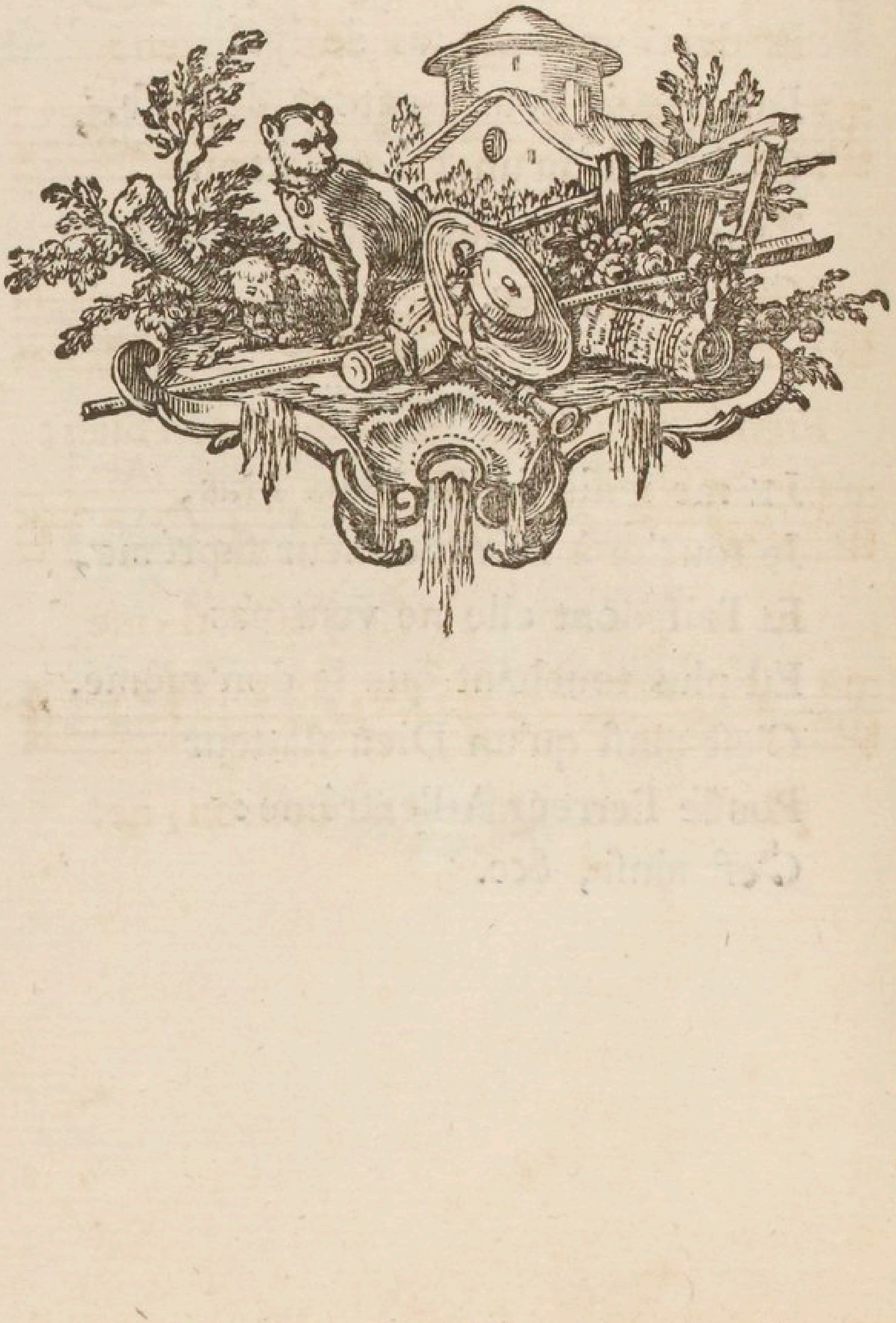

CIX.

Du même.

Air : *Fille qui voyage en France.*

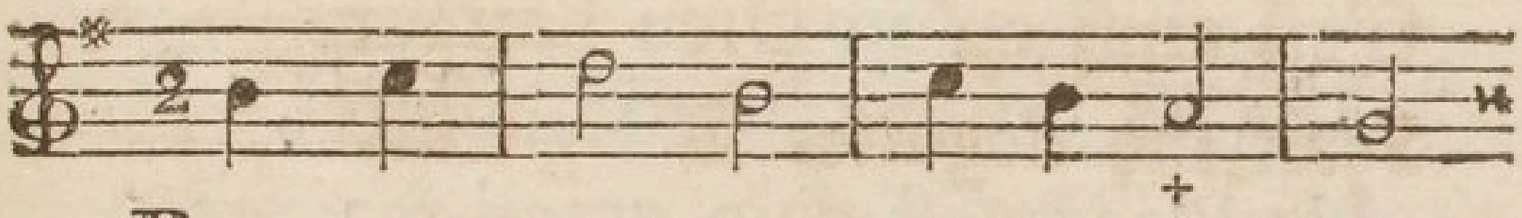

BELLE I - ris, l'Amour lui-mê-me

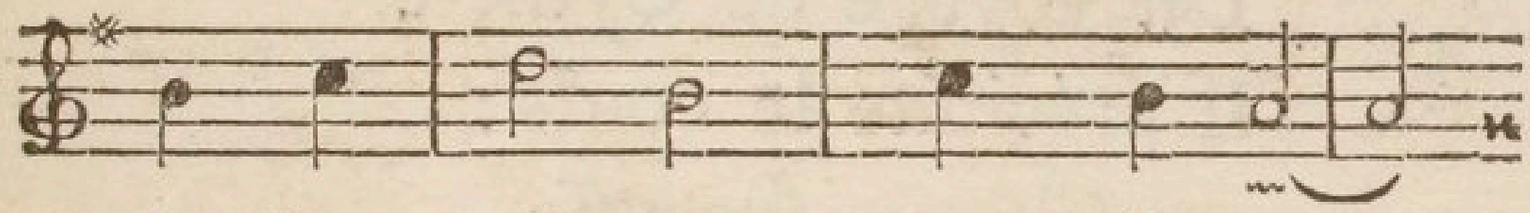

A for-mé no - tre li-en:

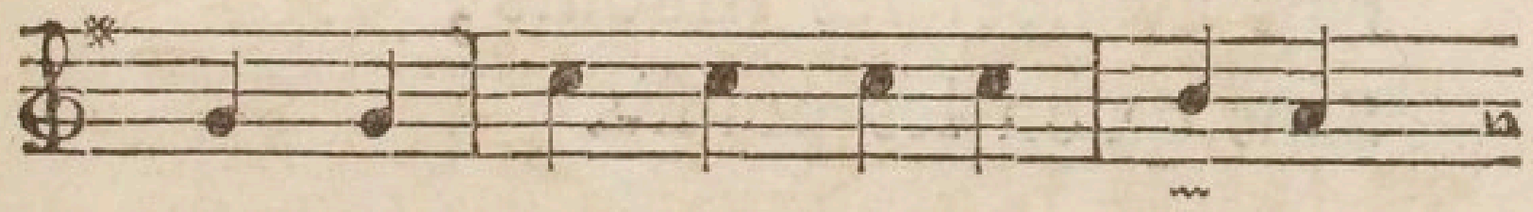

Pour te prouver que je t'ai-me,

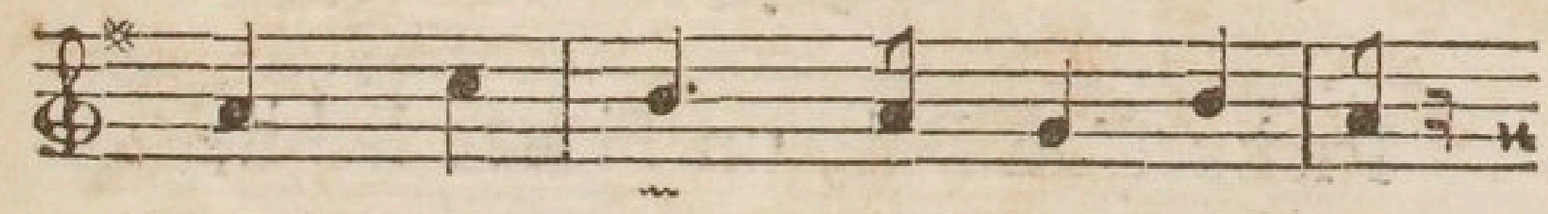

Prends mon cœur, c'eſt tout mon bien;

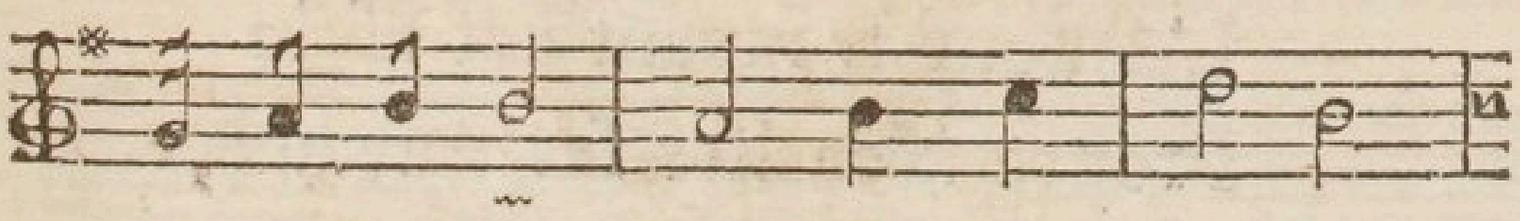

Je te le don-ne, Et j'eſ - ti-me

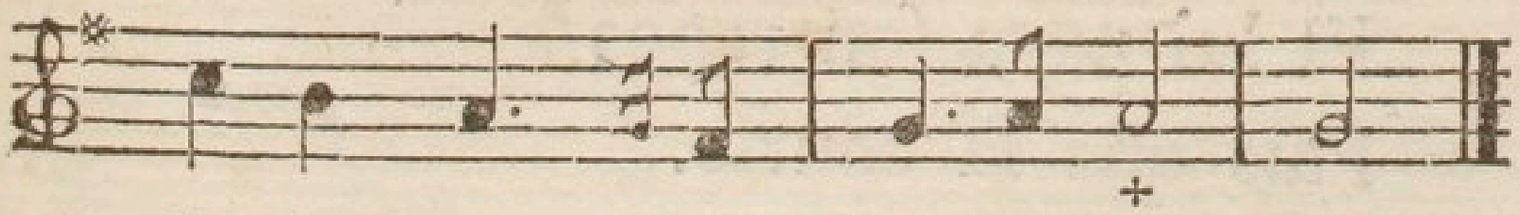

plus le tien Qu'u - ne couron-ne.

CX.

Du même.

Même Air.

DANS un amoureux miſtère,
Un Fiacre eſt d'un grand ſecours.
Du voyage de Cythère
Il précipite le cours :
Chaque ſecouſſe
Fait avancer les Amours,
Sans qu'on les pouſſe.

PRÈS d'un Bal, un Fiacre habile
S'alla placer à propos.
L'Amour trouvant cet aſyle
Propre à cacher ſes travaux,
Ouvrit ſa bourſe,
Et lui paya ſon repos
Plus que ſa courſe.

CXI.

Du même.

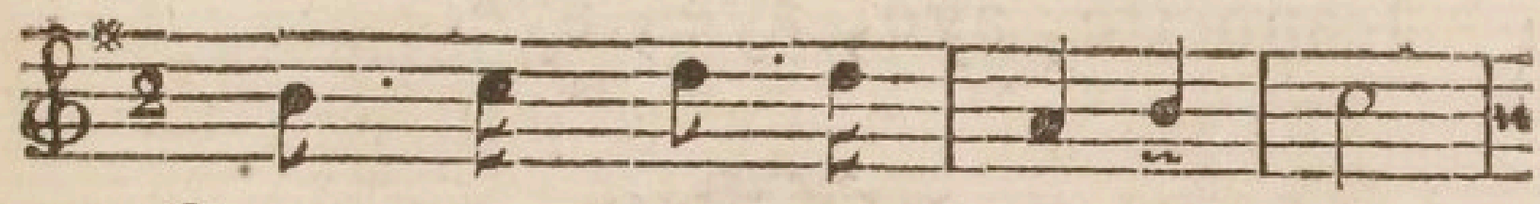

CHARLOTTE, a - vec ſes a - mis,

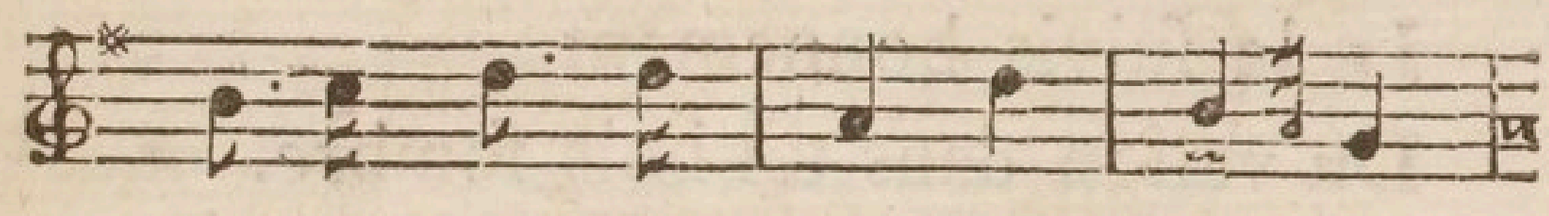

On ne doit point a - voir hon-te :

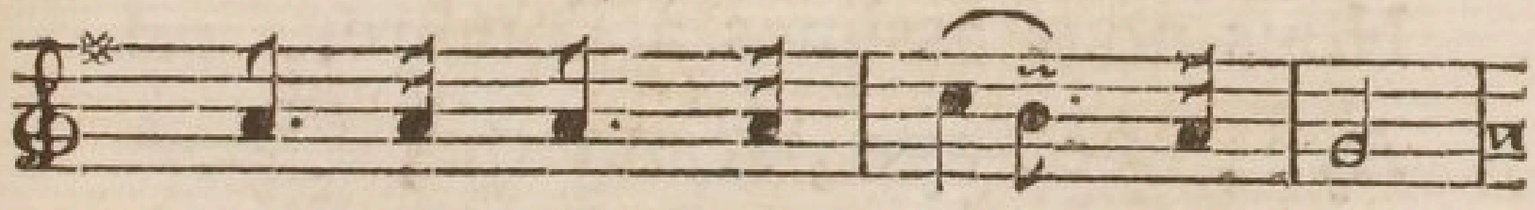

Cette Automne, ah ! j'en fré-mis !

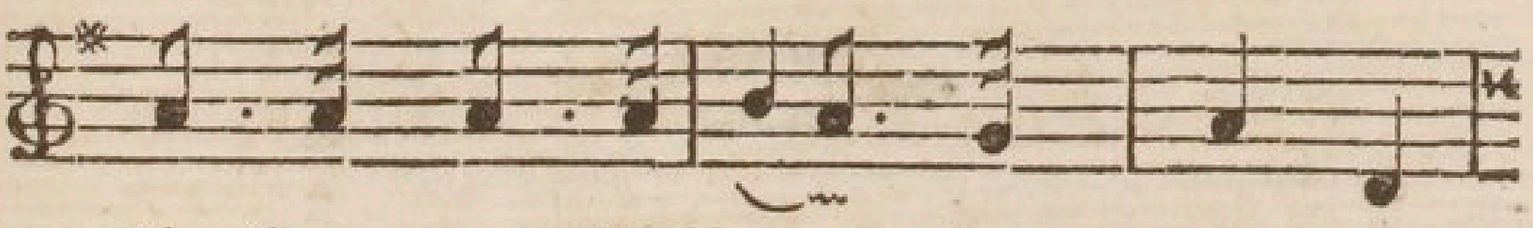

Il faut que je te le con-te...

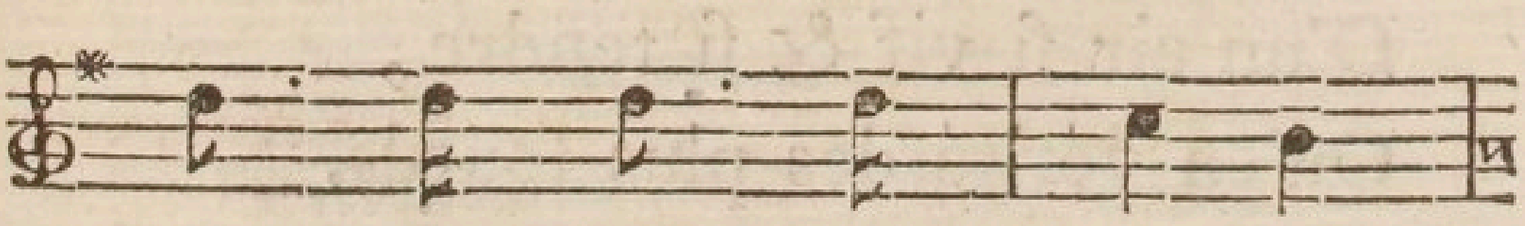

Aye, aye, aye, Jean - net - te,

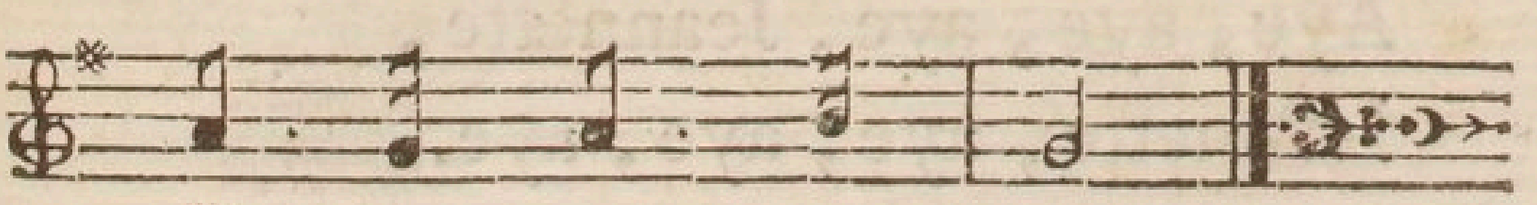

Jeannette, aye, aye, aye.

CETTE Automne un beau Berger
Me dit : Jeanneton, ma mie,
Tu peux venir ſans danger,
Avec moi dans la prairie.
Aye, aye, aye, Jeannette,
Jeannette, aye, aye, aye.

JE le ſuivis bonnement
Du vallon dans un bois ſombre.
Auprès d'un Ruiſſeau charmant,
Nous nous aſſîmes à l'ombre.
Aye, aye, aye, Jeannette,
Jeannette, aye, aye, aye.

IL me tenoit des diſcours
D'un air ſi vif & ſi tendre,
Qu'en vérité des plus ſourds,
Il ſe ſeroit fait entendre.
Aye, aye, aye, Jeannette,
Jeannette, aye, aye, aye.

ENVAIN aurois-je tâché
De m'enfuir, chere Charlotte,
Le drôle avoit attaché
Son Juſt'aucorps à ma cotte.
Aye, aye, aye, Jeannette,
Jeannette, aye, aye, aye.

J'EUS beau tenir ſes deux mains,
Je crois que le bon Apôtre,
Pour parvenir à ſes fins,
En avoit encore une autre.
Aye, aye, aye, Jeannette,
Jeannette, aye, aye, aye.

JE ne fus pas deux inſtans
Sans raiſon & ſans courage;
Et quand j'eus repris mes ſens,
Je le trouvai bien plus ſage.
Aye, aye, aye, Jeannette,
Jeannette, aye, aye, aye.

PARDON il me demanda,
Ainſi finit la querelle ;
Mais je puis me vanter, dà,
De l'avoir échappé belle.
Aye, aye, aye, Jeannette,
Jeannette, aye, aye, aye.

CXII.

De Le Brun. (1)

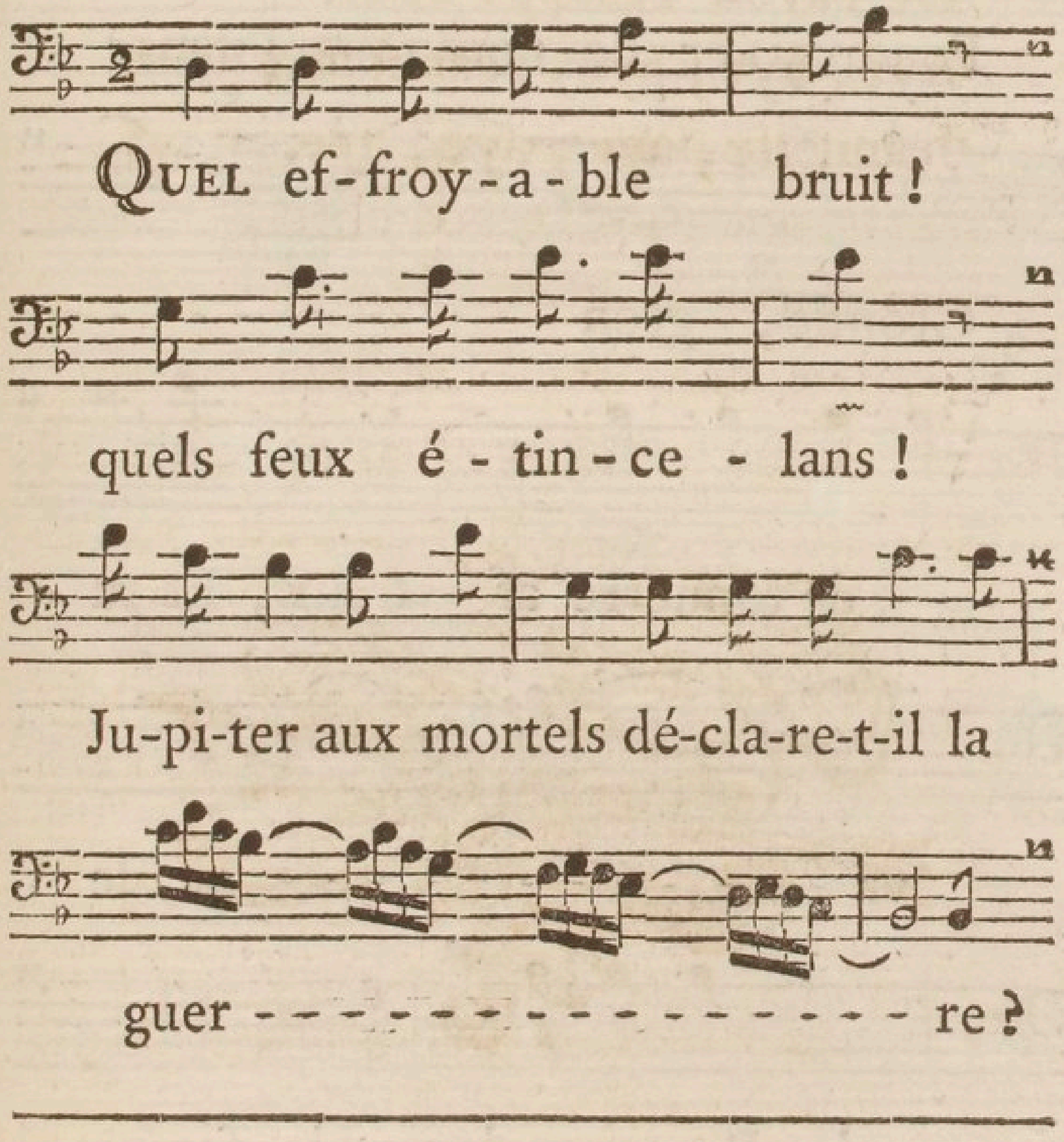

(1) Antoine-Louis le Brun, Parisien, mort en 1743, Poéte facile qui étoit estimé de Boileau. On a de lui des Tragédies, des Odes, des Fables, beaucoup d'Epigrammes, & une Traduction en vers françois de celles d'Owen.

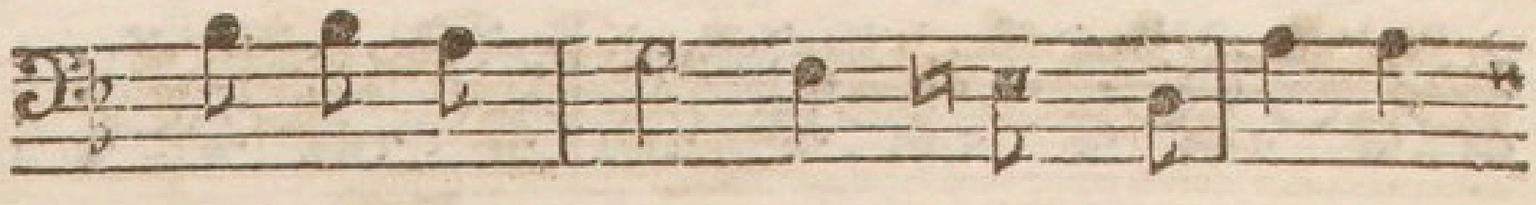

Veut-il en - cor par ſon Tonnerre

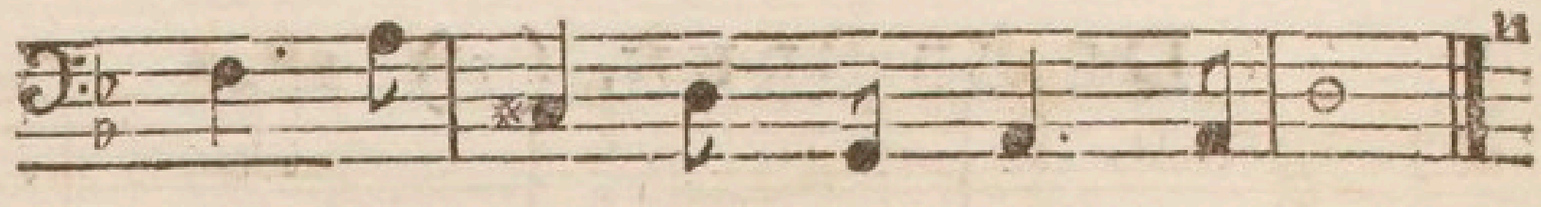

Foudroy-er de nouveaux Titans?

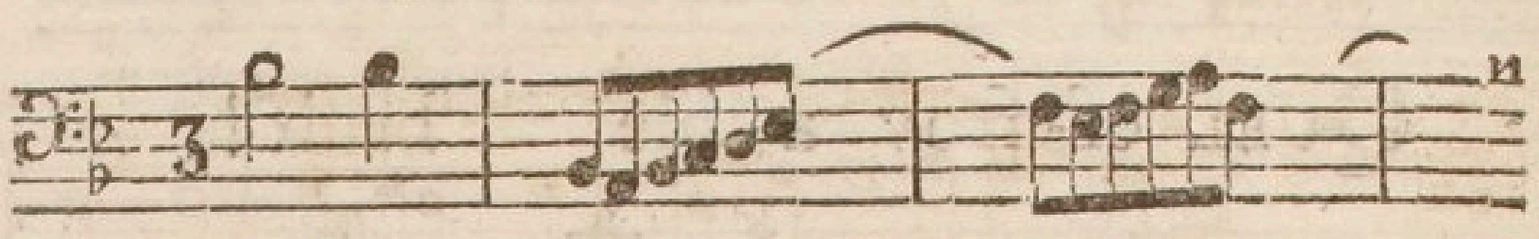

Gronde, gron - - - - - - - - - - - - - - -

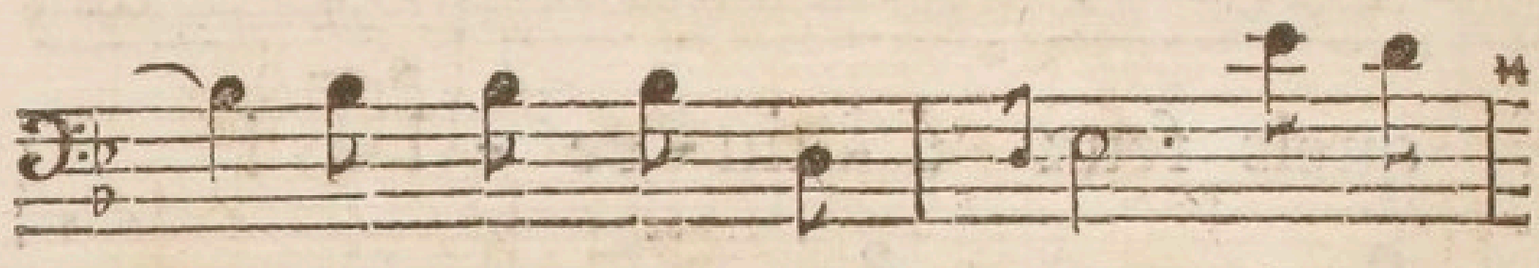

- - - de tonnerre af - freux, Et ra -

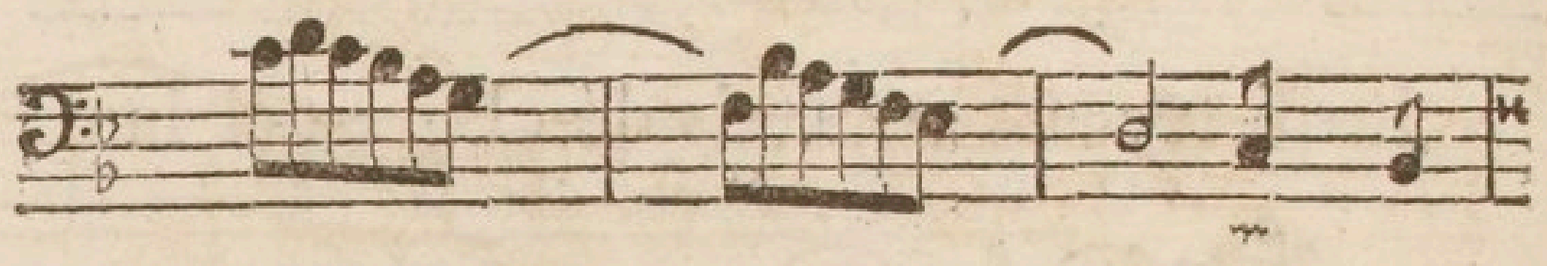

va - - - - - - - - - - - - - - - ge le

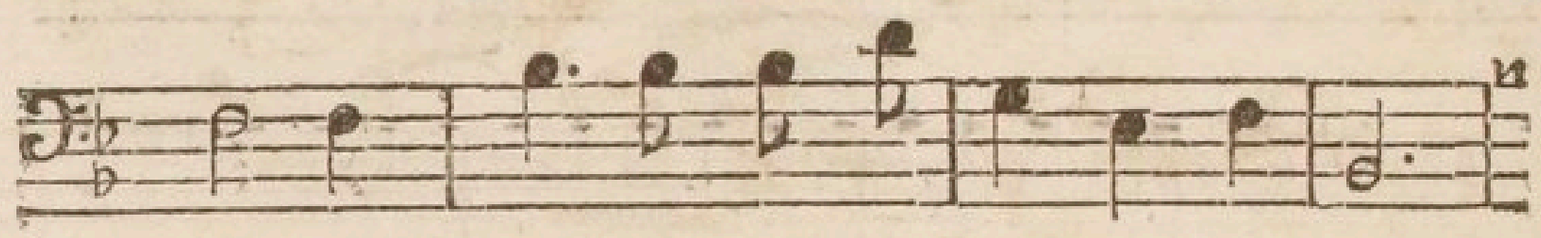

monde Par tes re-dou-tables fureurs.

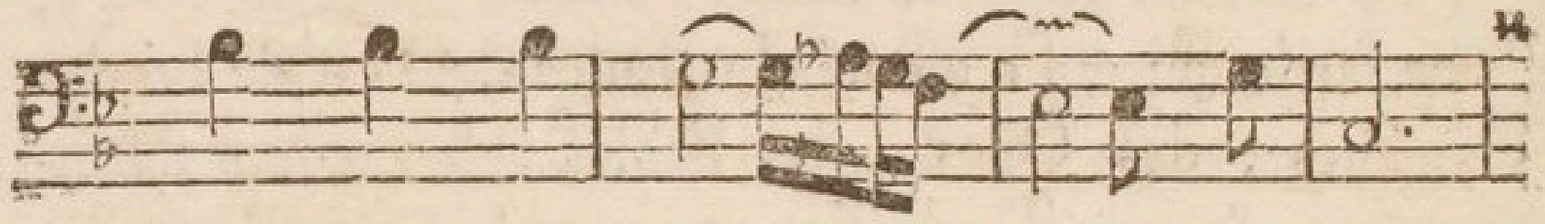

Fais tout trembler - - - d'effroi.

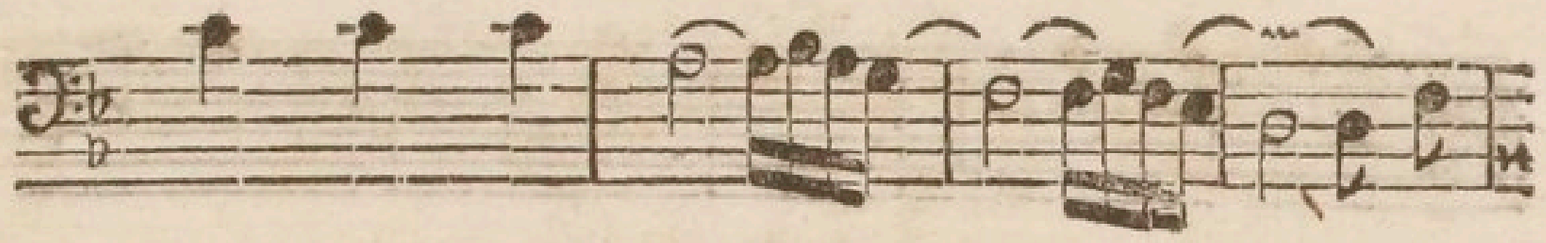

Fais tout trembler - - - - - - - d'ef -

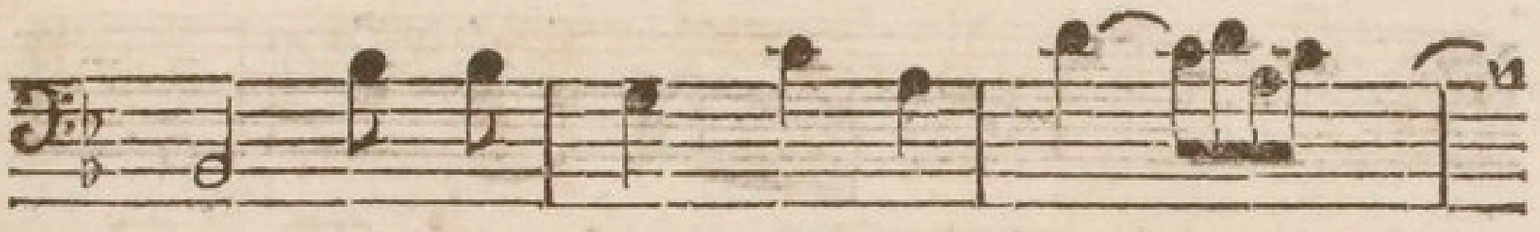

froi, ſur la terre & ſur l'on - - - - - - -

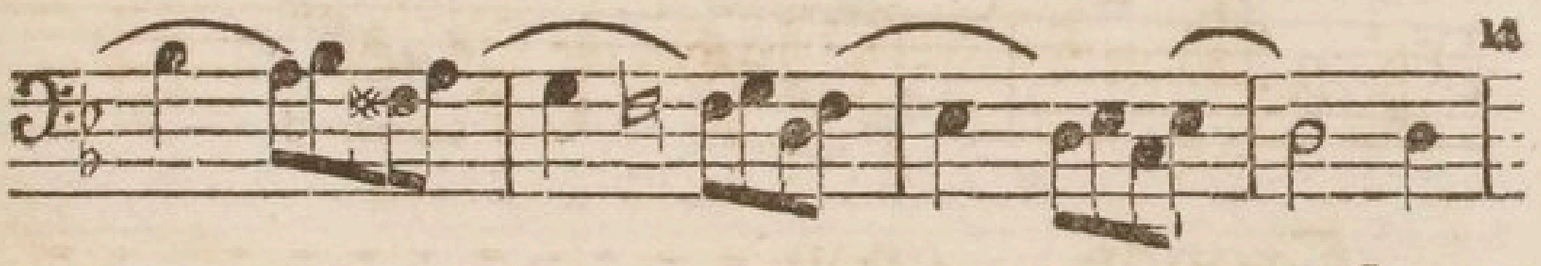

- de ;

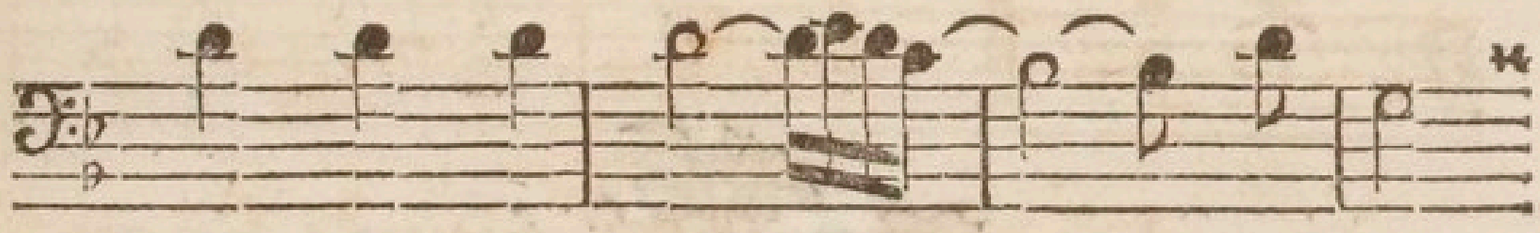

Fais tout trembler - - - - - - - d'effroi

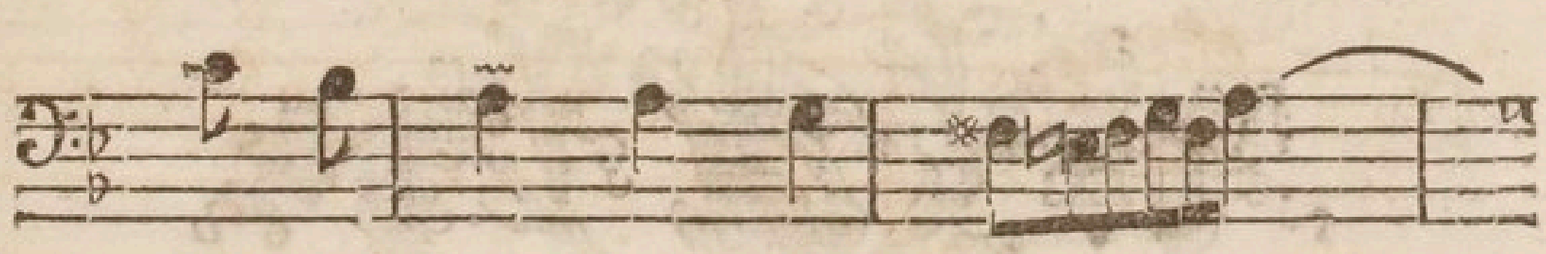

ſur la terre & ſur l'on - - - - - - -

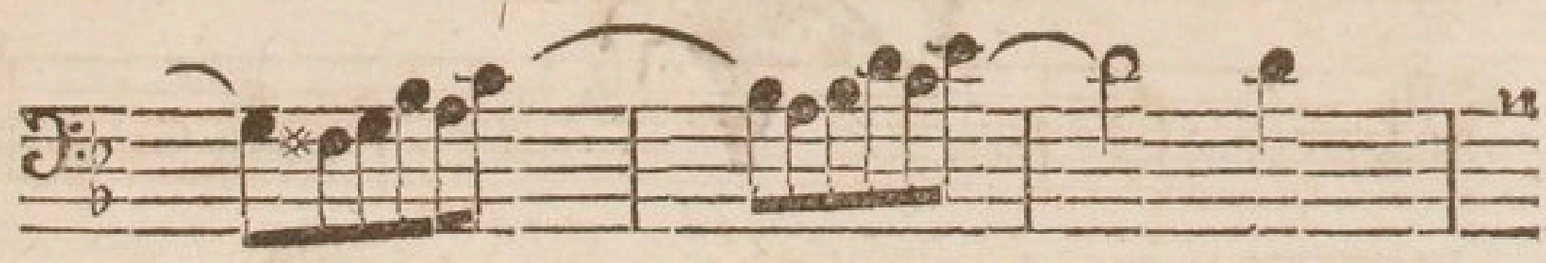

- de;

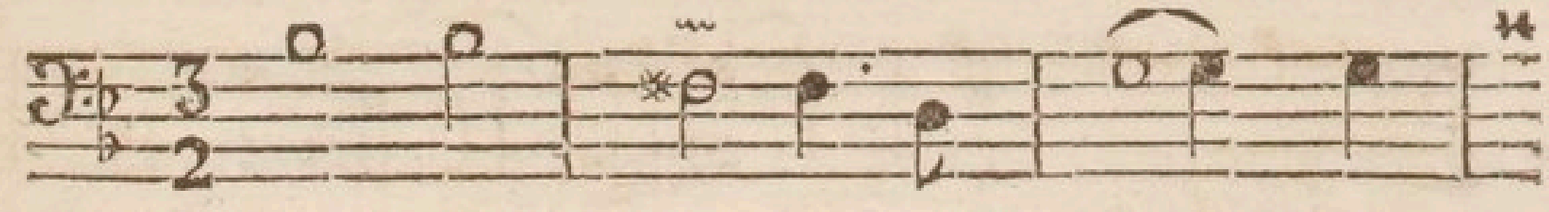

Mais reſ - pec-te du moins la

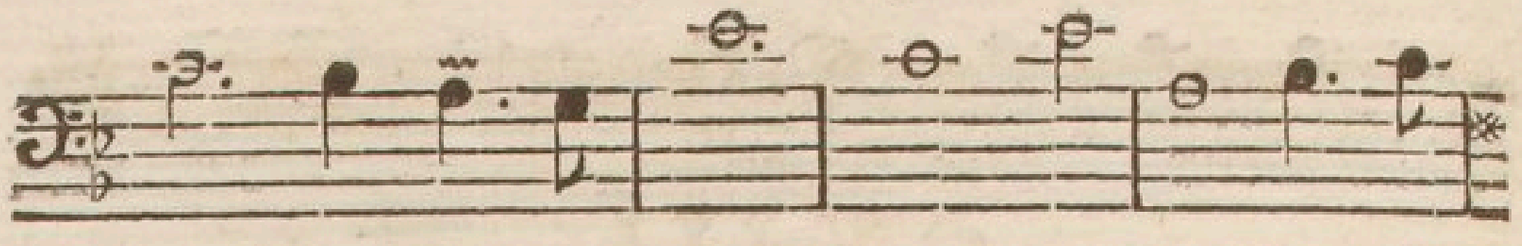

vigne & les buveurs. Mais reſpecte du

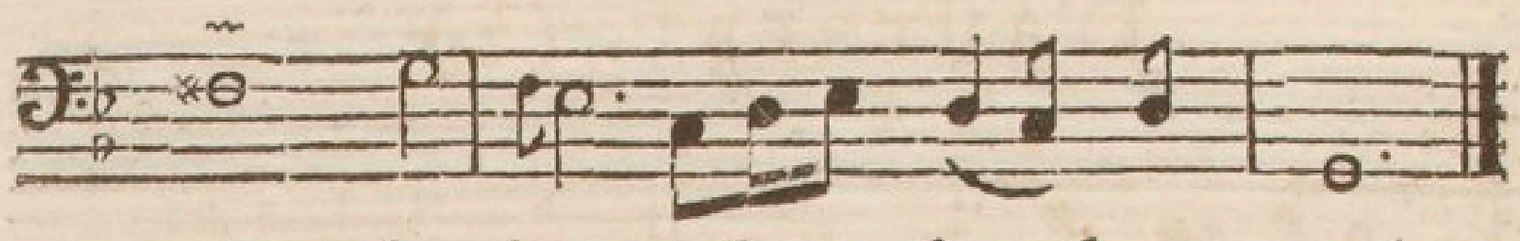

moins la vigne & les bu-veurs.

CXIII.

D'AUTREAU. (1)

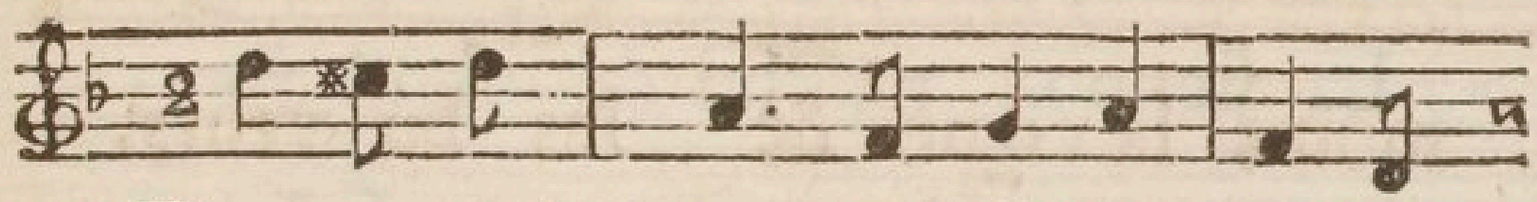

BAISE-moi donc, me diſoit Blai-ſe:

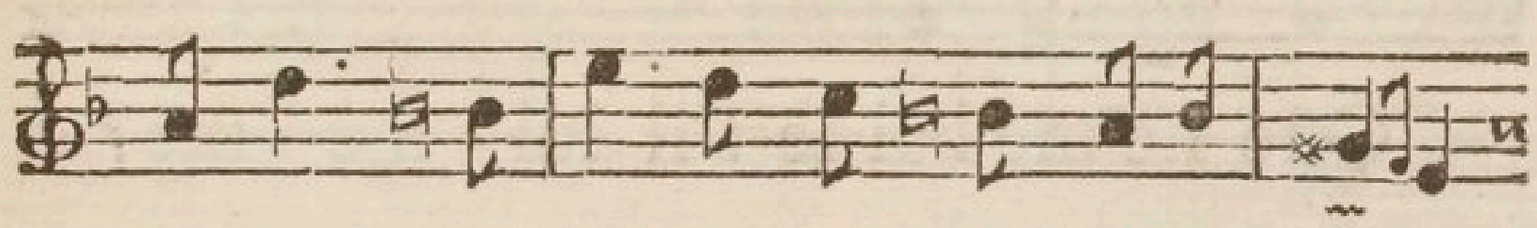

Nannin, nannin, je ne ſuis pas ſi niaiſe,

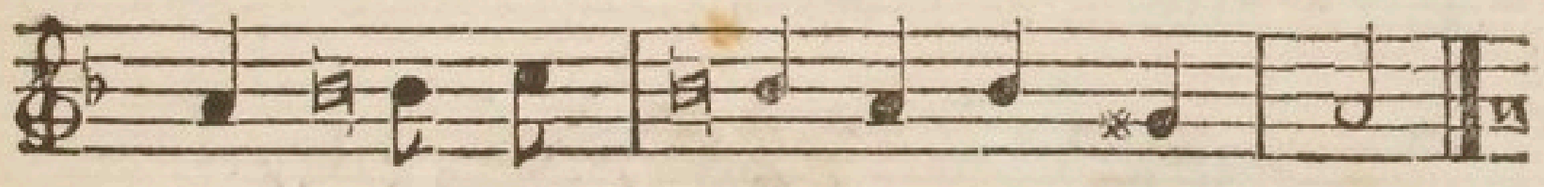

Ma Me-re me le dé-fend bien.

---

(1) Jacques-Autreau, Pariſien, Peintre par néceſſité & Poëte par choix, mort en 1745. Son caractère eſt aſſez celui de la naïveté.

» Autreau, dit un bon Connoiſſeur, avoit plus de gé-
» nie que d'eſprit, & preſque point de goût. Il y
» avoit toujours d'excellentes choſes dans ſes compoſi-
» tions, mais il falloit l'en avertir pour l'empêcher de
» préférer ce qui étoit inférieur ou mauvais. C'eſt par de
» tels ſecours que *la Magie de l'Amour*, de défectueuſe
» qu'elle étoit à pluſieurs égards, eſt devenue une des
» plus aimables Piéces de ce genre Autreau doit ce
» ſuccès aux conſeils d'une illuſtre Actrice (Mlle. Qui-
» nault), actuellement auſſi accueillie & recherchée dans
» le monde, qu'elle a été applaudie au Théâtre.

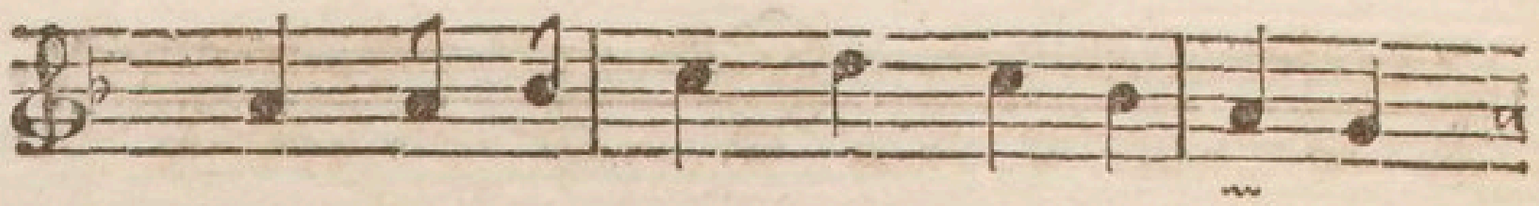

Mais, voyez ce grand Nico-dême !

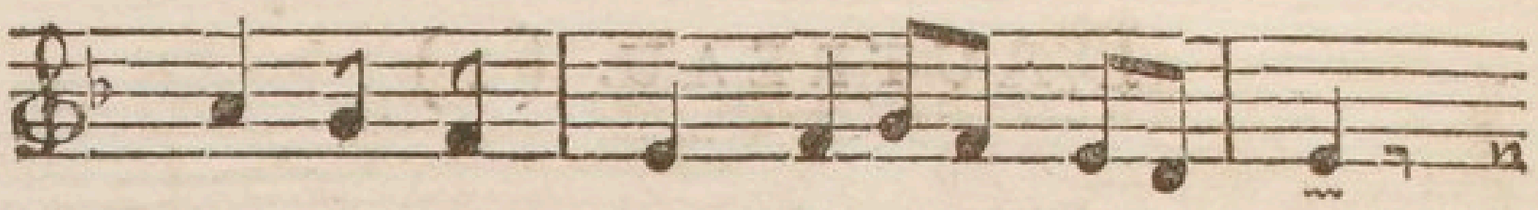

La ſienne ne lui dé-fend rien,

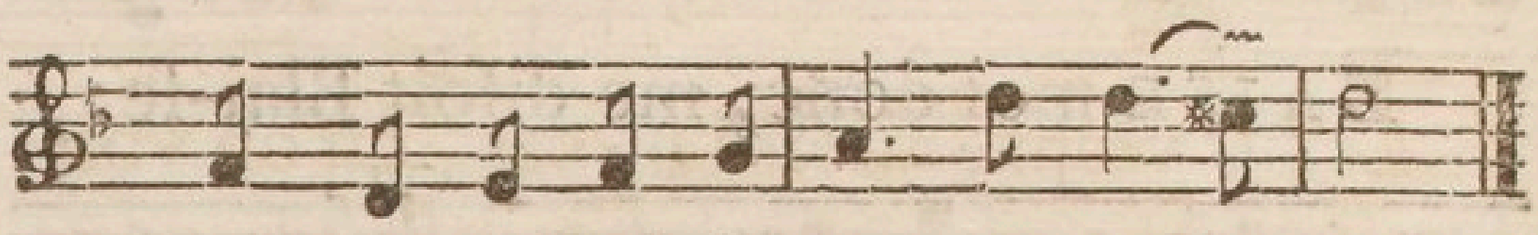

Que ne me bai-ſe-t-il lui-mê-me ?

CXIV.

Du même.

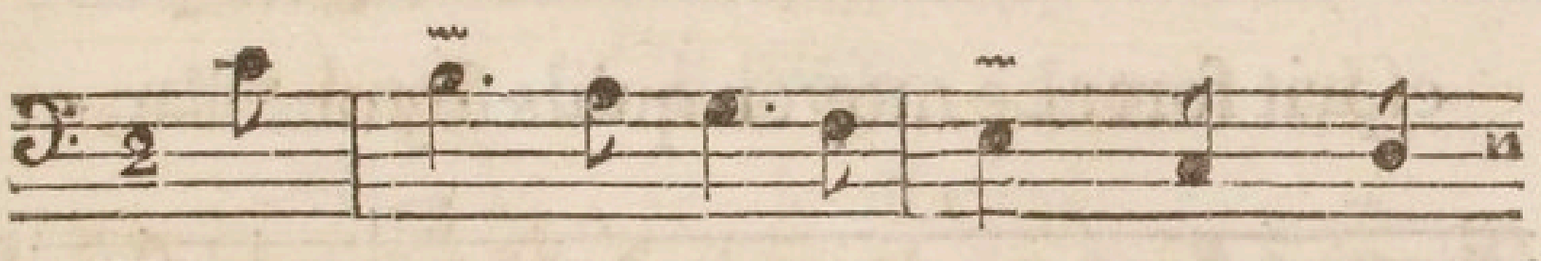

D'ou vient, diſoit Lu-cas, qu'on voit

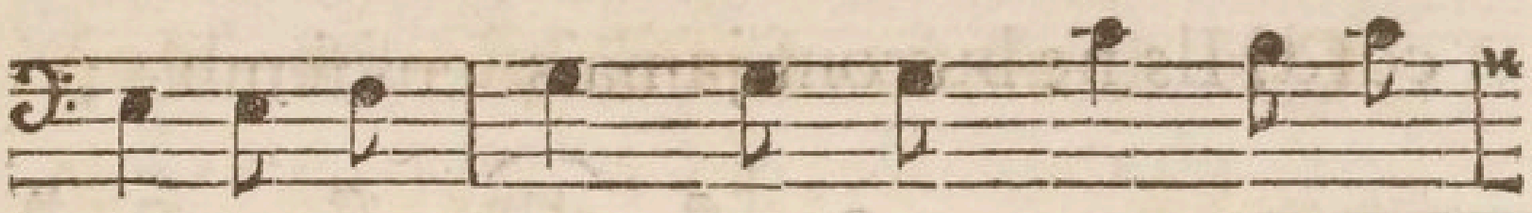

entre ces Rois, Toujours maille à par-

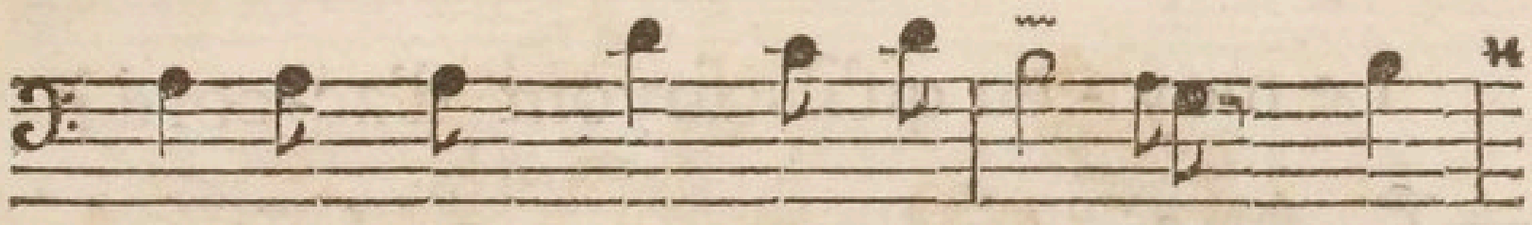

tir, toujours quelqu'a-ni-croche ? Mor-

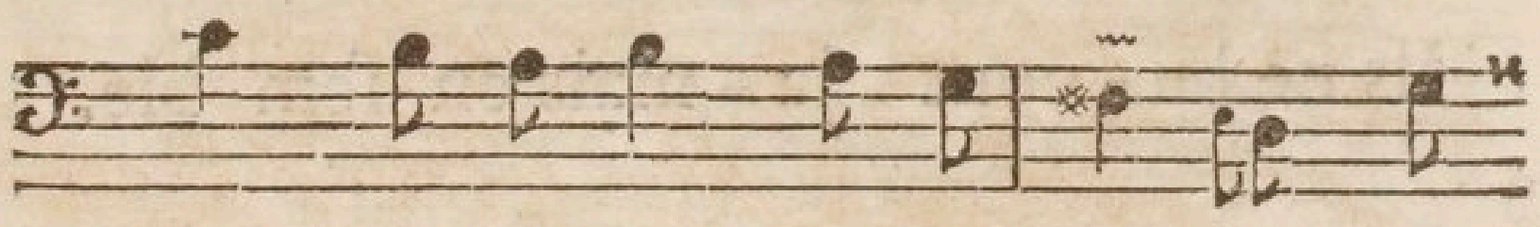

guene, entre nous, ſans re-pro-che, Je

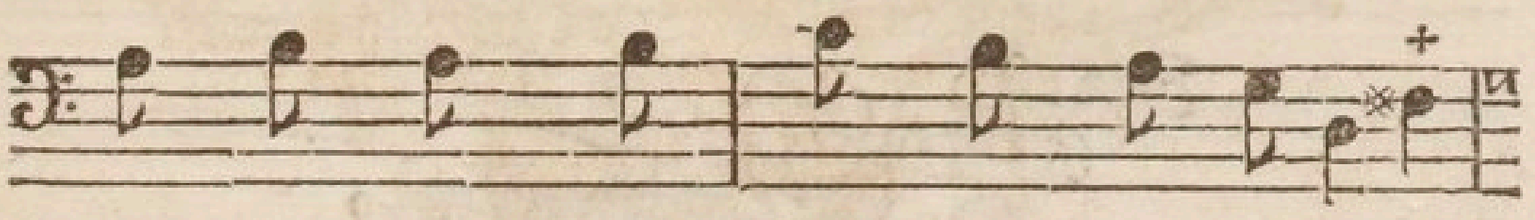

vivons mieux d'accord, nous autres Villa-

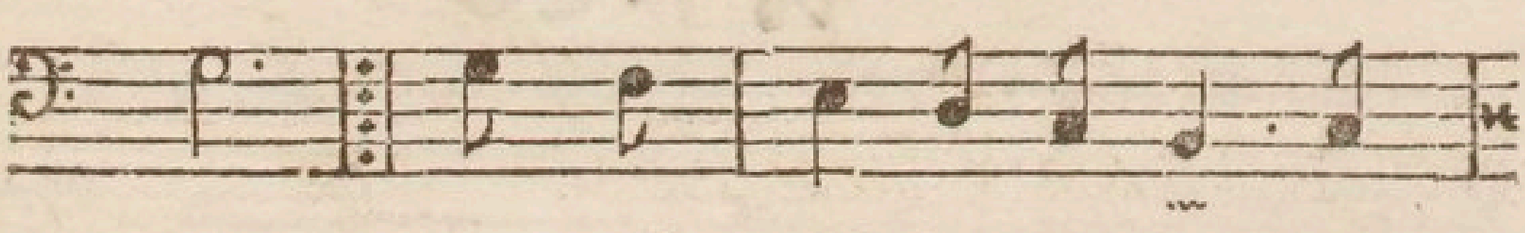

geois. En voi-ci la raiſon, me

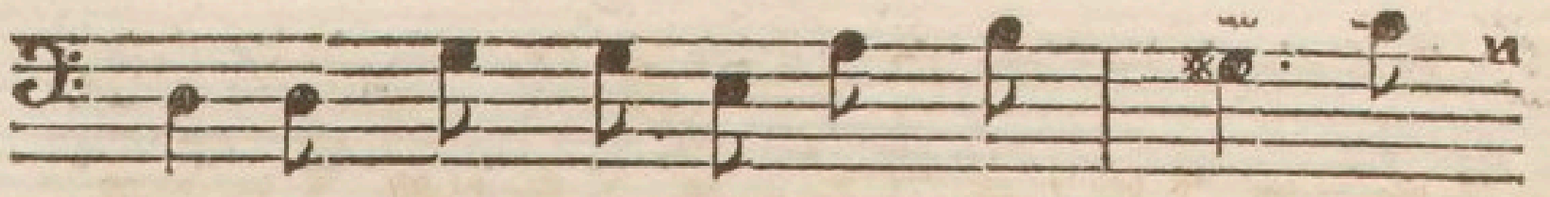

ſemble, Lui ré-pondit Gré-goire, en

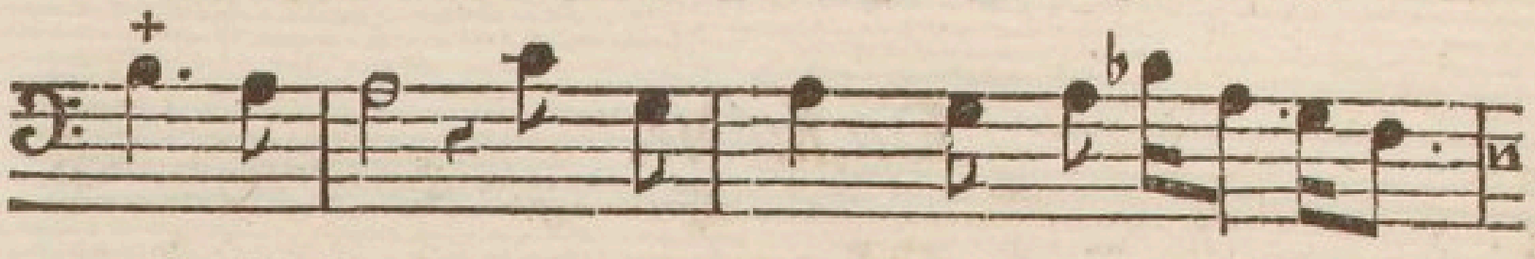

eſprit fort: Le moyen qu'ils ſoyont d'ac-

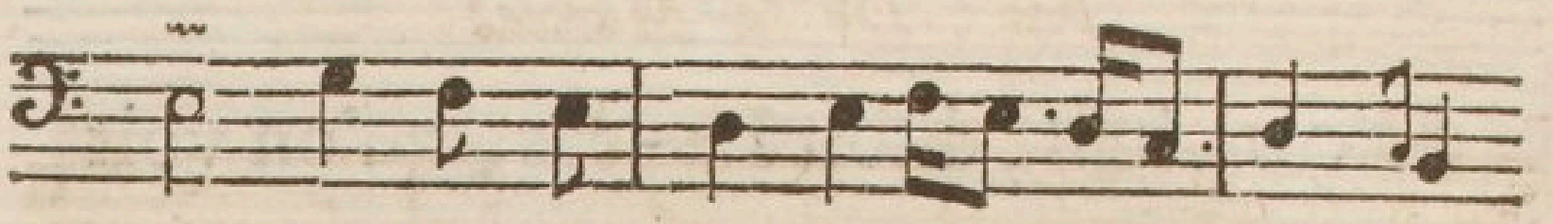

cord? Ils ne buvont jamais en-ſemble;

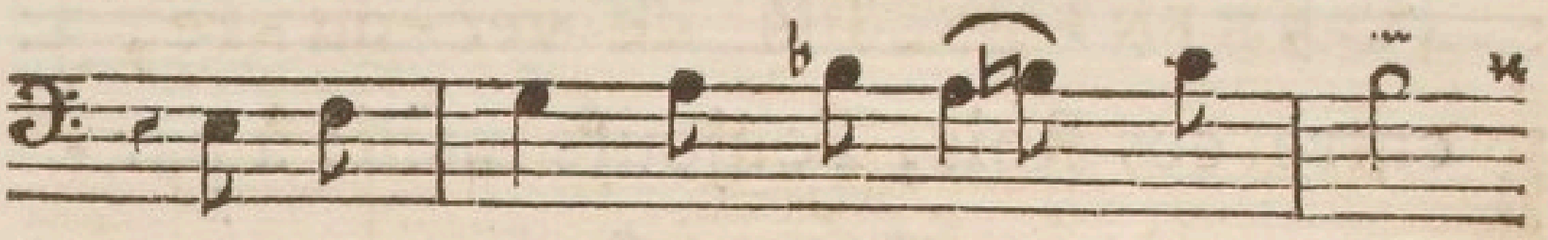

Le moy-en qu'ils ſoyont d'ac-cord?

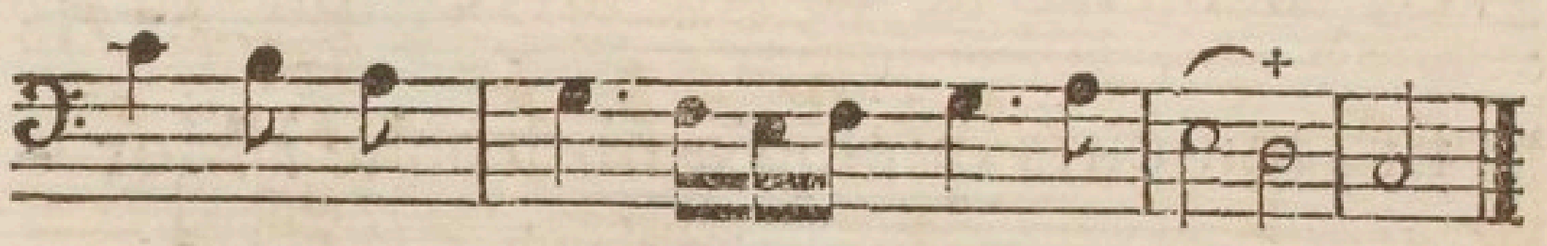

Ils ne bu-vont ja-mais en-ſem-ble.

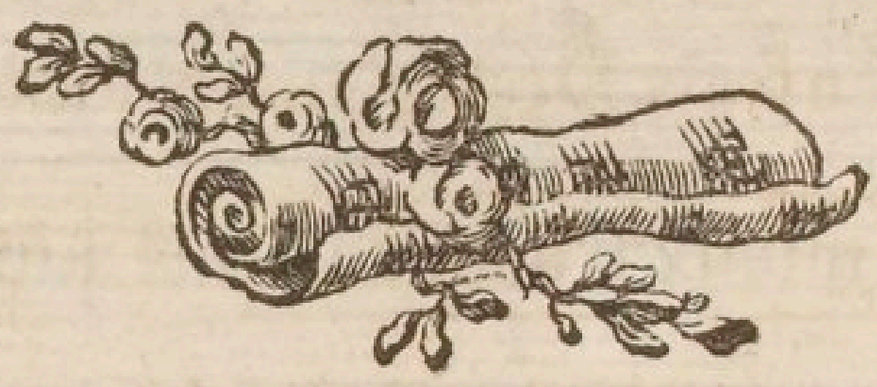

CXV.

Du même.

Air : *De la Mariée.*

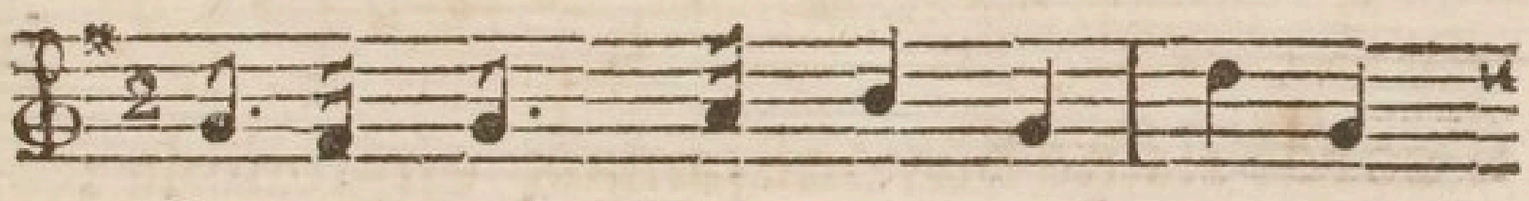

CABINETS, lits de ver-du-re,

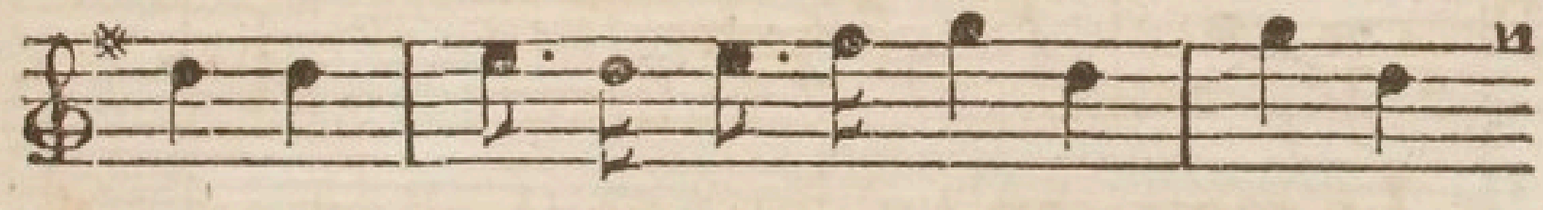

Or-nements de la Na-tu-re pu-re,

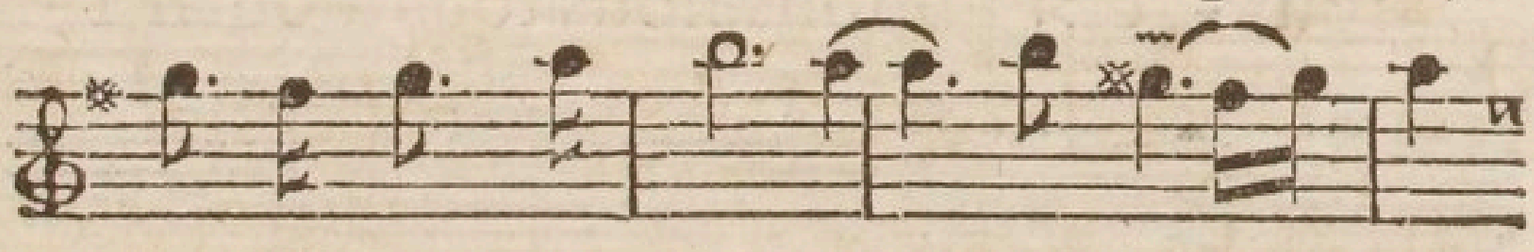

Par-ter-res gais, Al-lée obſ-cu-re,

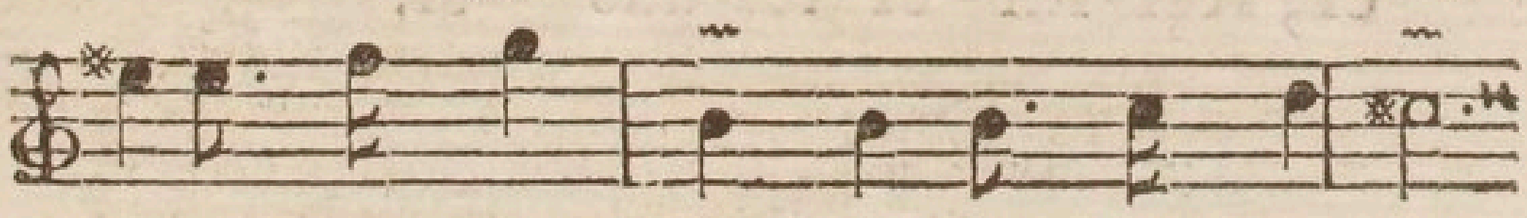

Sallon bien frais, Dont les murs ſont diſcrets,

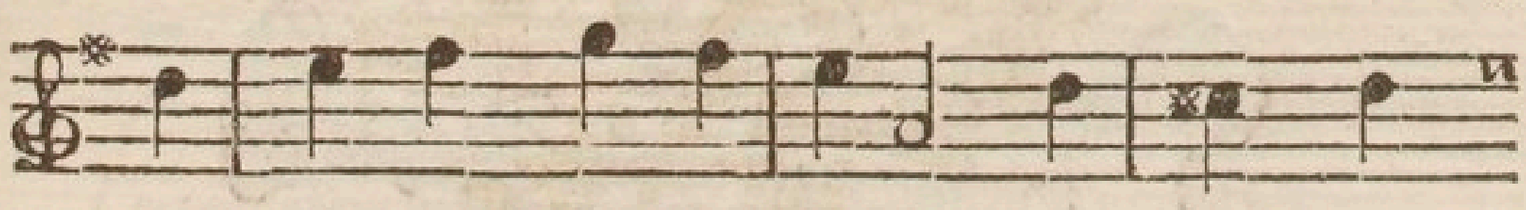

Peu chargez de do-ru-re, Mais la Cui-

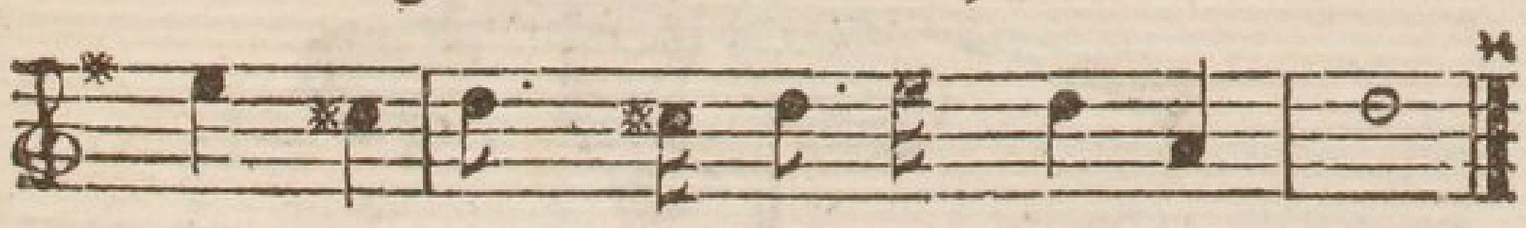

ſine auprès : Voi-là no-tre Pa-lais.

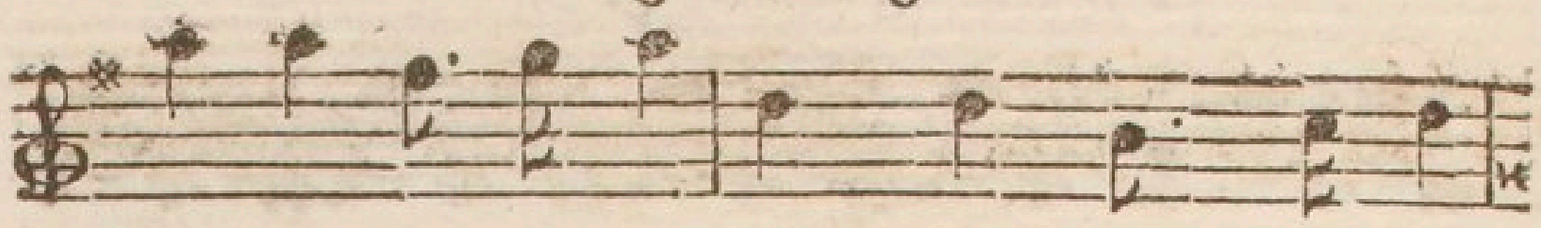

Nous vivons en Dieux, Dans ces beaux li-

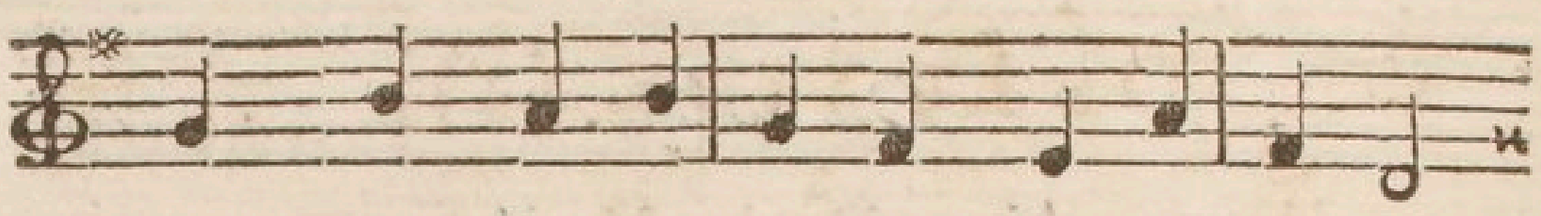

eux, Tout flat-te no-tre fan-tai-ſi - e,

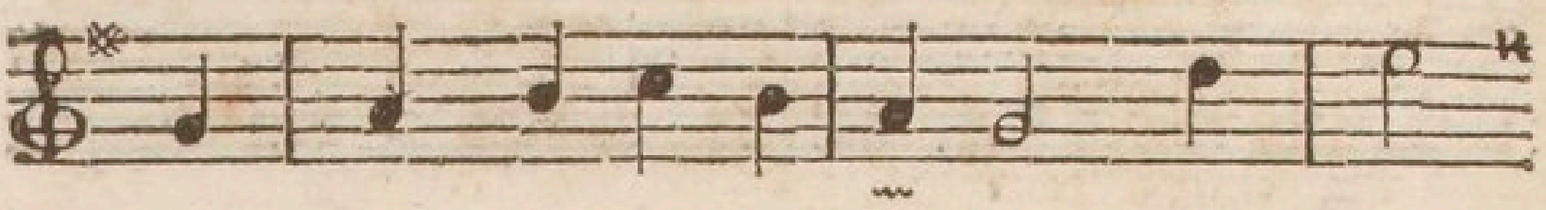

Tout nous eſt ambroi-ſi - e, Point de

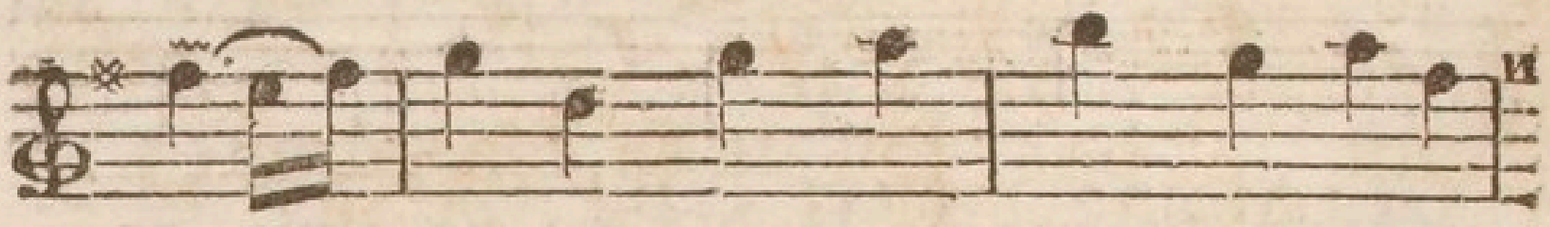

ſou - ci: Puiſſions-nous tous mourir i -

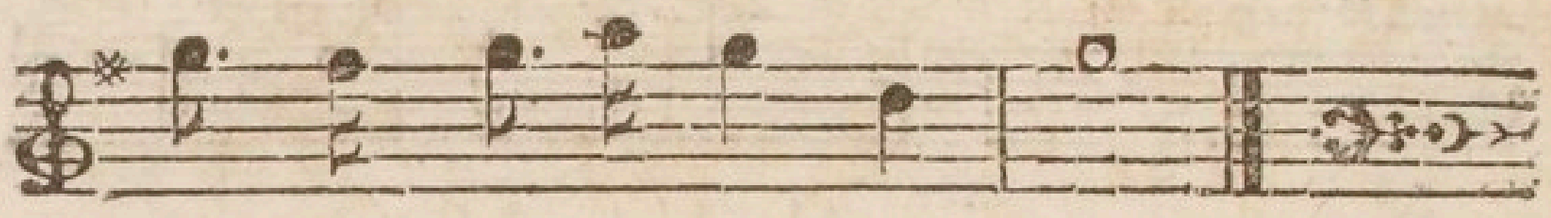

ci, Reſ-ſuſ-ci-ter aus - si.

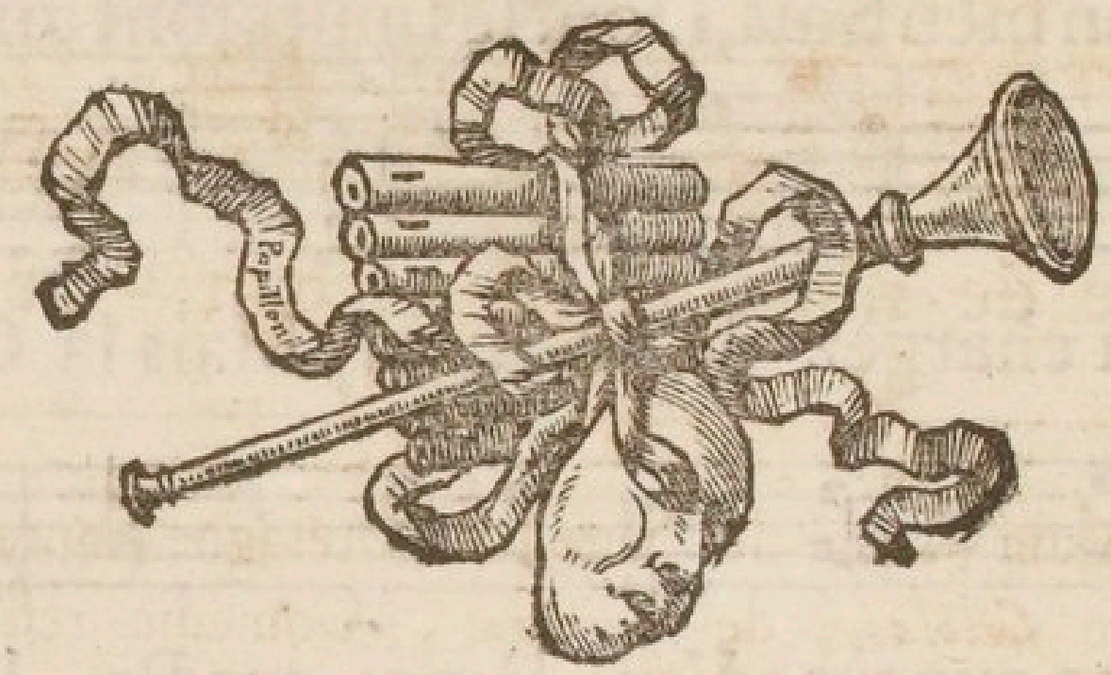

CXVI.

De Le Sage. (1)

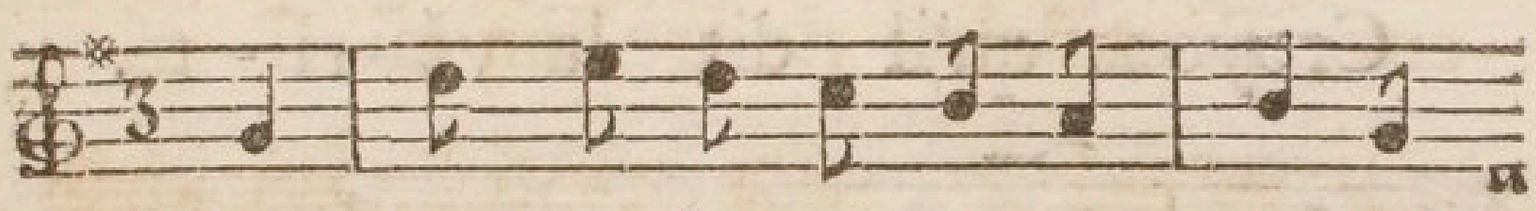

L'excès de la dé-li-ca - teſ-ſe

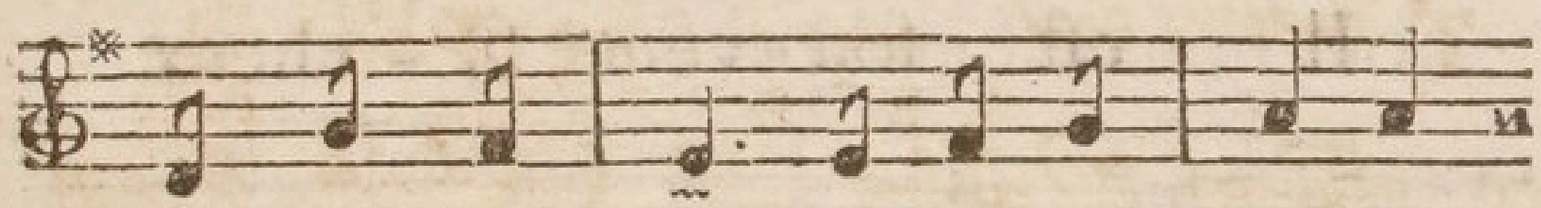

Eſt le poi - ſon de la ten - dreſſe;

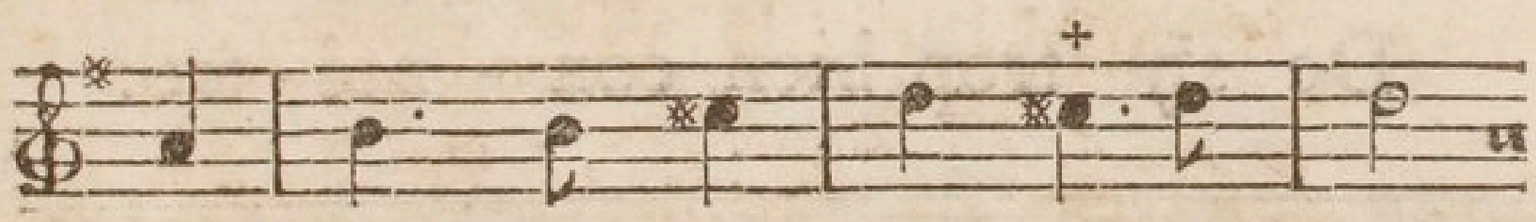

Il faut de la cré-du-li - té.

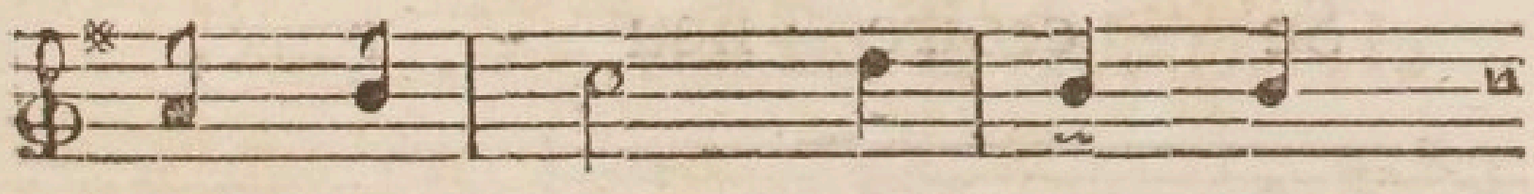

Un a - mant nous ju - re

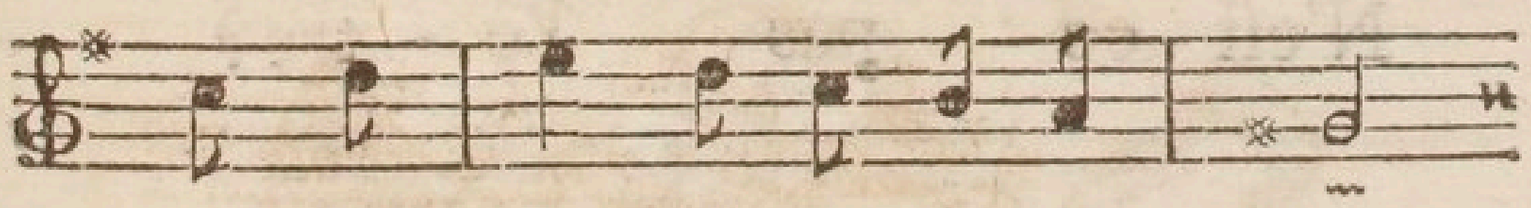

Que de nous il eſt enchan - té:

---

(1) Alain-René le Sage, de Brétagne, auteur du Roman de *Gilblas*, de *Turcaret*, Comédie reſtée au Théatre François, & l'un des principaux fondateurs de l'Opera-Comique, mort en 1747.

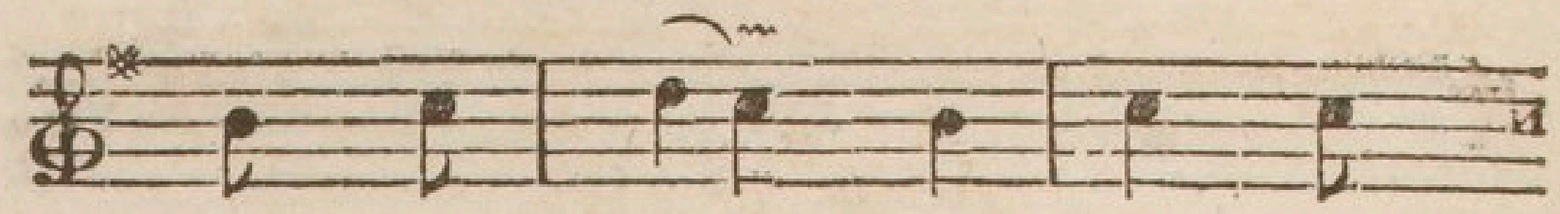

Fut-ce une im - poſ - tu - re,

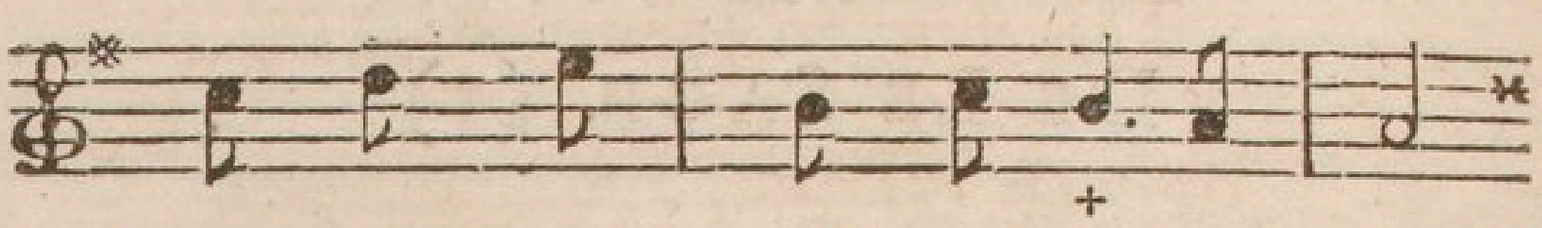

Croyons qu'il dit la vé - ri - té.

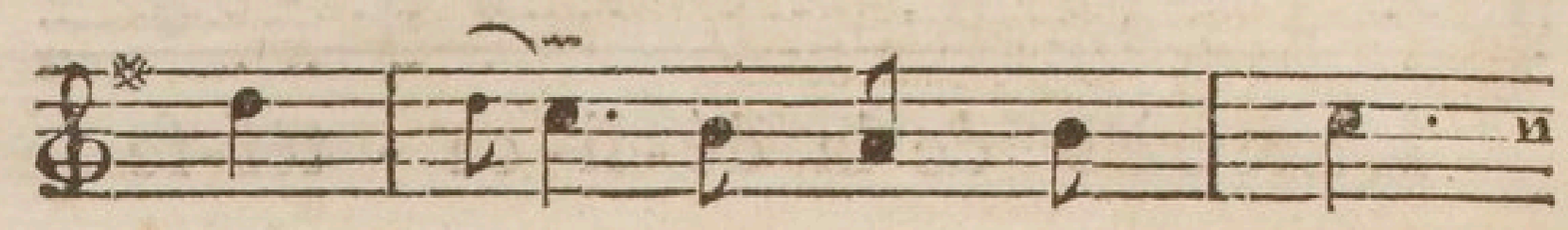

Il eſt ſou - vent fâ - cheux

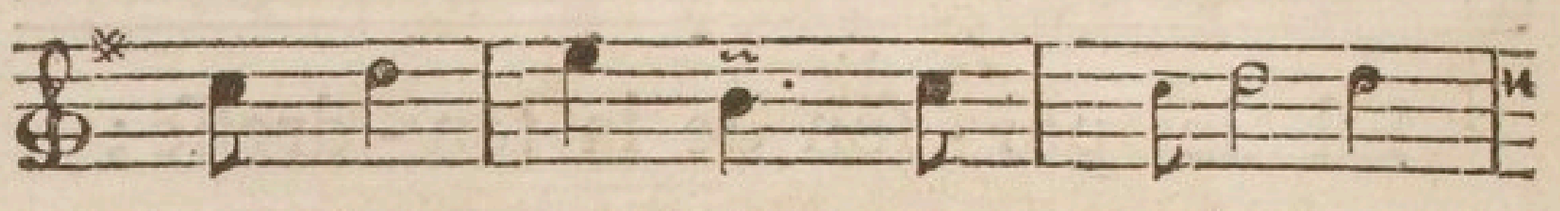

De s'y trop bien con - noî - tre:

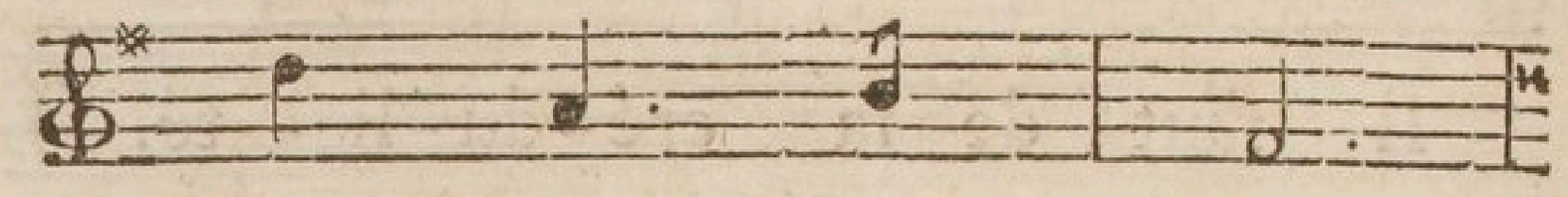

Se croire heu - reux,

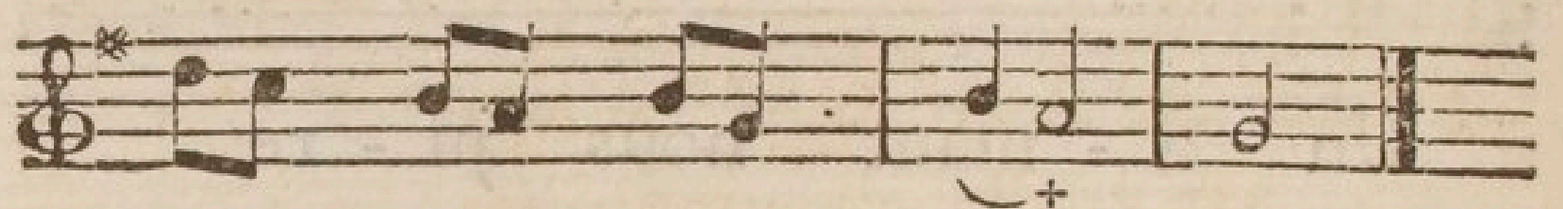

N'eſt - ce pas l'ê - tre?

CXVII.

De La Marre. (1)

Air : *De Joconde*, noté pag. 87.

Quoi ! j'aurois pu vous amuſer,
Adorable Princeſſe ?
Que ne puis-je me déguiſer,
Pour vous parler ſans ceſſe !
Tout mon eſprit eſt dans vos yeux :
Le déſir de vous plaire
A mis deux fois au rang des Dieux
Un mortel ordinaire.

Cette prompte nuit va finir
Ma brillante aventure ;

---

(1) L'Abbé de la Marre, Breton, auteur de l'Opera de *Zaide*, & de celui de *Titon & l'Aurore*, mort en 1747. Une lueur de bonne fortune, mais bornée à quelques moments d'entretien, qu'il eut au Bal de l'Opera, lui inſpira cette Chanſon.

De mon bonheur le ſouvenir
Deviendra ma torture.
Je vous verrai, fille des Dieux,
Au ſéjour du Tonnerre :
Vous allez rentrer dans les Cieux,
Je reſte ſur la terre.

CXVIII.

De Danchet. (1)

Air : *noté pag.* 111.

Le plaiſir de la vie
Conſiſte à trouver
Une tendre amie,
Qui ſache approuver
Toute la folie,
Où l'ame ravie
Cherche à ſe livrer.
J'aime à voir ma Maîtreſſe,
Le verre à la main,
M'animer ſans ceſſe
A boire du vin;
Et pour tout dire enfin,
Je veux que ſa tendreſſe
Ne refuſe rien;
Que plus je la preſſe,
Plus elle s'empreſſe
D'y mettre du ſien.

---

(1) Antoine Danchet, de Riom en Auvergne, de l'Académie des Sciences & de l'Académie Françoiſe,

CXIX.

Du même. Même Air.

D'UN repas délectable
Apprenez les loix:
D'une troupe aimable
Il faut faire choix.
Que tout ſoit ſortable;
Jamais neuf à table,
Toujours plus de trois.
Si le vin nous inſpire,
Que des indiſcrets
N'aillent point redire
Nos propos ſecrets.
Que Bacchus, que l'Amour,
Tous deux d'accord enſemble
Regnent tour à tour.
Enfin, qu'il reſſemble
A ce que raſſemble
Cet heureux ſéjour.

---

mort en 1748. Ce Poëte eſt, après Quinault & la Mothe, celui qui a le mieux réuſſi dans le genre Lyrique: cependant nous n'avons guere que ſes Operas de *Tancréde* & d'*Héſione* qui ſoyent reſtés au Théâtre.

CXX.

DU CHEVALIER D'ORLÉANS, GRAND PRIEUR. (1)

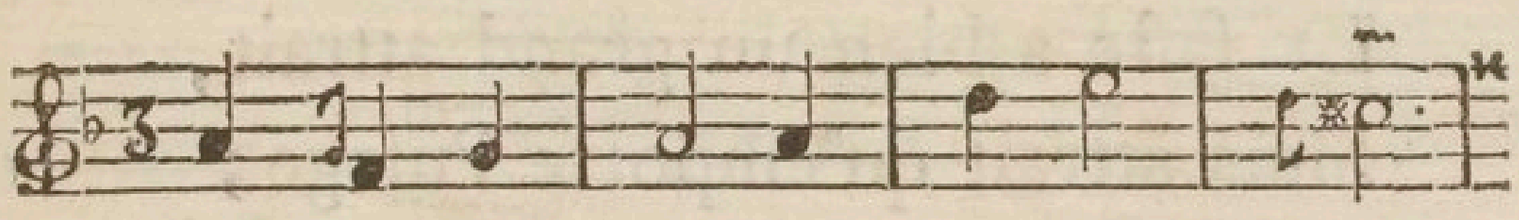

QUI connoît bien le ſort des Grands,

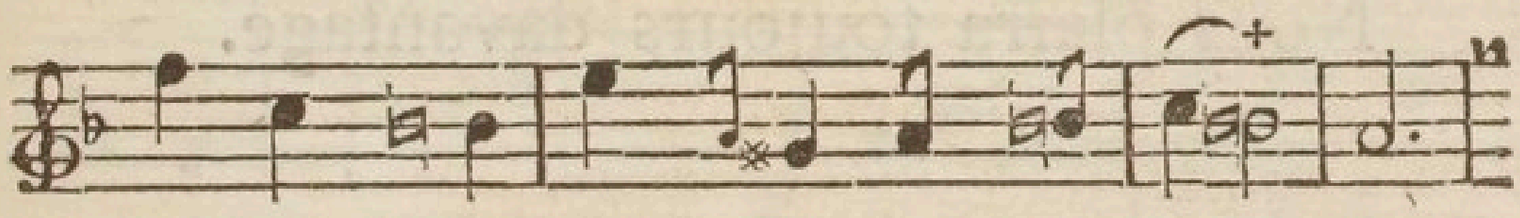

Du tout ne leur por - te d'en - vi - e :

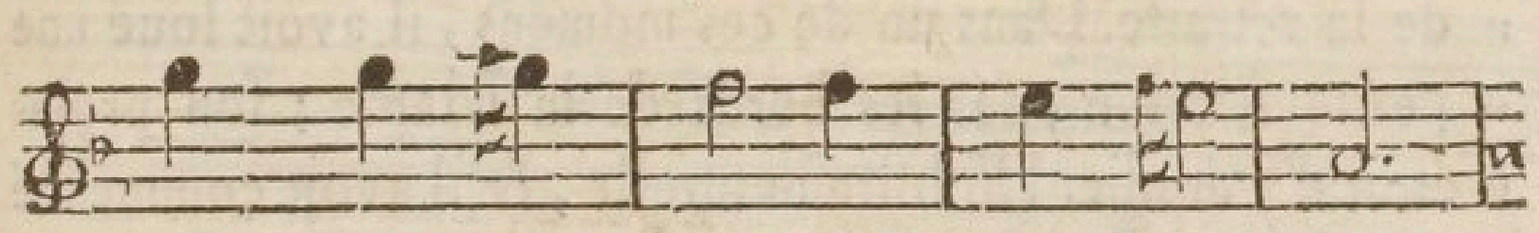

Leur faut trop de biens dif - fé - rens,

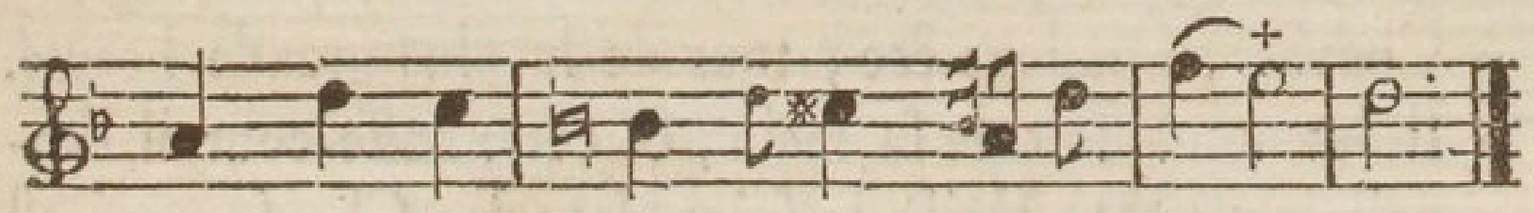

Pour paſſer un jour de la vi - e.

---

(1) Jean-Philippe, dit le Chevalier d'Orléans, grand Prieur de France, après le Chevalier de Vendôme, mort en 1748. » LE grand Prieur, au milieu de cette variété de » goûts qui l'entraînoient quelquefois tous enſemble, & qui » contribuoient, avec ſes diſtractions & les graces de ſon

J'HABITE un champêtre ſéjour,
Et j'ai pris ma Mie au Village;
Je la vois comme au premier jour
Qu'Amour forma notre ménage.

LE faſte a bien un grand attrait,
Mais attrait qu'emporte l'uſage;
La ſimplicité qui nous plaît,
Nous plaira toujours davantage.

» eſprit, à le rendre fort aimable, avoit quelquefois le goût
» de la retraite. Dans un de ces momens, il avoit loué une
» petite Maiſon, ſur les bords de la Marne; ſon projet
» étoit d'y étudier l'hiſtoire naturelle, & il avoit commencé
» par le régne animal. Il s'étoit formé une baſſe-cour rem-
» plie de Quadrupédes & d'Oiſeaux domeſtiques, comme
» Chévres, Dindons &c, tous de la plus grande beauté.
» Il les nourriſſoit de ſa main, & cette baſſe-cour il l'ap-
» pelloit *ſa Mie*. Voilà le ſujet de cette Chanſon qui eſt
» ſimple comme ſon objet, & aſſez jolie. »

CXXI.

Du Vicomte de Chabot (1)

Dialogue.

Sœur Thimothée.

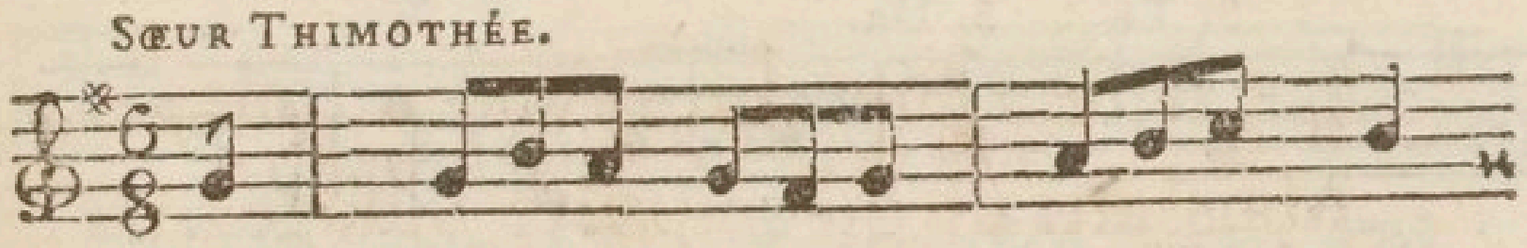

Ma chere Ur - ſu - le,

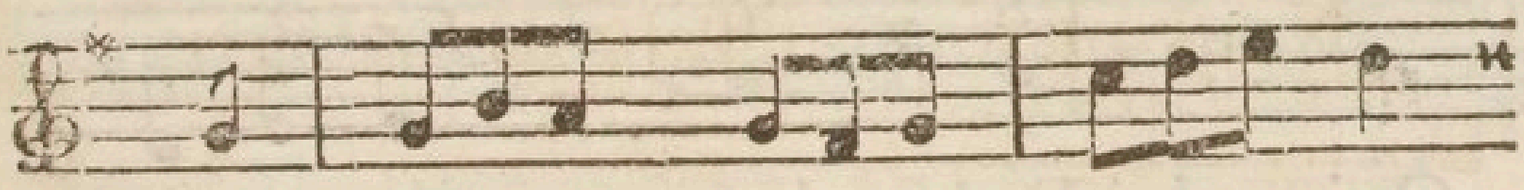

J'ai du ſcru - pu - le:

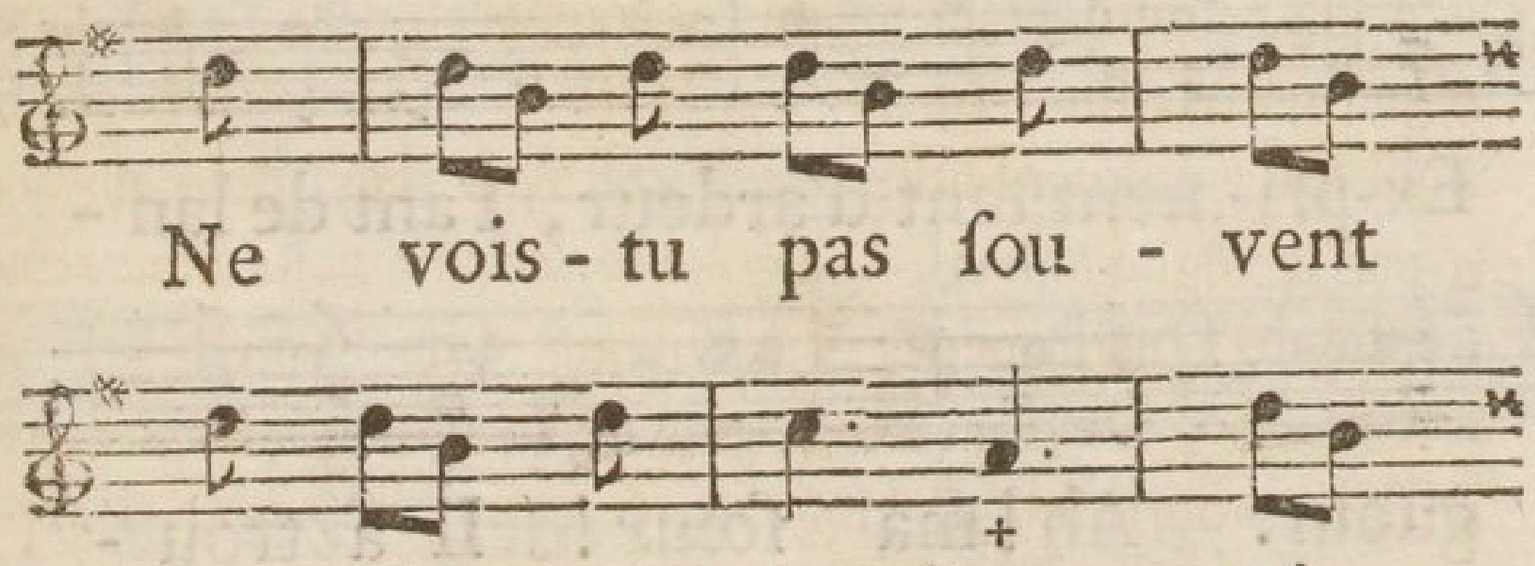

Ne vois-tu pas ſou - vent

Ro - der près du Dor - toir,

(1) N. Vicomte de Chabot, mort en 1749, a fait pluſieurs ouvrages de ſociété, qui n'ont pas été imprimés. Nous n'avons pû recueillir que cette Parodie qu'il fit en 1748, ſur l'Ariette *Col ſul Praticello*, d'un Interméde Italien, apporté alors en France par les Bouffons.

Sous les murs du Cou - vent,

SŒUR URSULE.

Un Moi - ne noir ? Le Di - rec -

S. TH. S. UR.

teur ? Non. Le Sous - Pri - eur ?

S. TH.

Oui : celui-là dont les yeux Amoureux

Ex-pri-ment tant d'ardeur, Tant de lan -

gueur. Ah ! ma ſœur ! Il a trou -

vé le chemin de mon cœur. Mais

c'eſt un piége, hé-las ! De l'eſprit tenta -

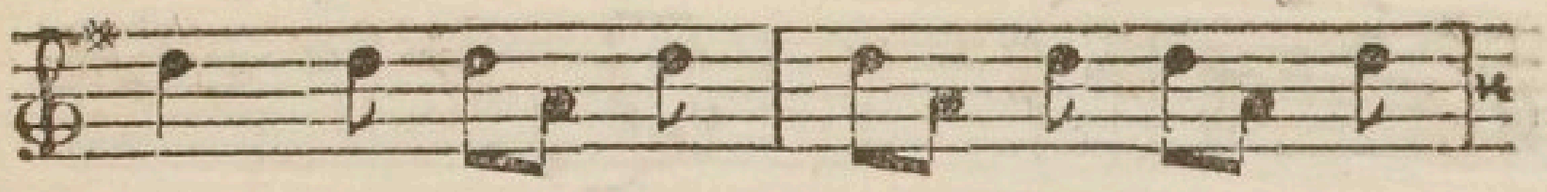

teur, Qui marche ſur les pas De

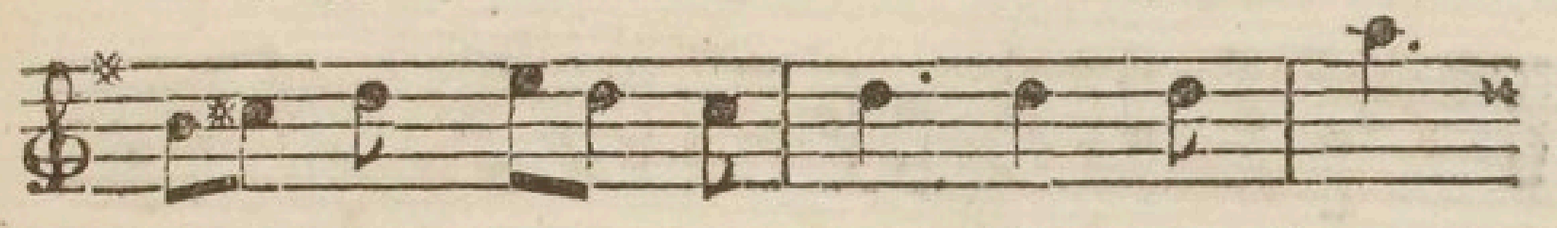

ce Moine en-chanteur. Ah ! ma ſœur !

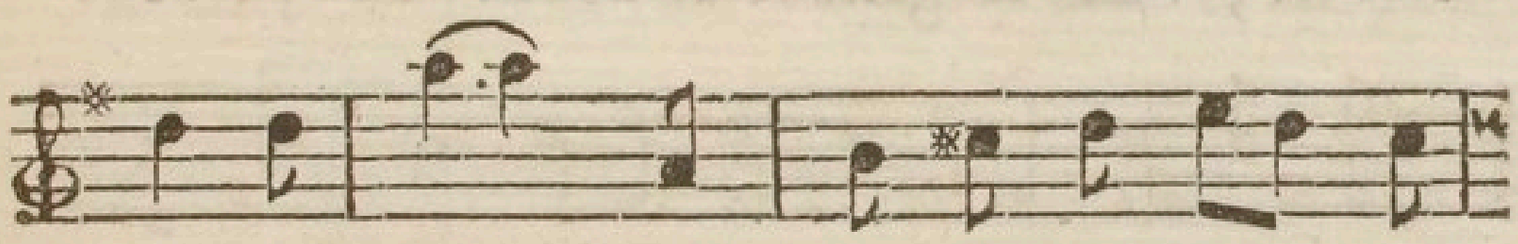

Ah ! ma ſœur ! Quand j'y penſe, que j'ai

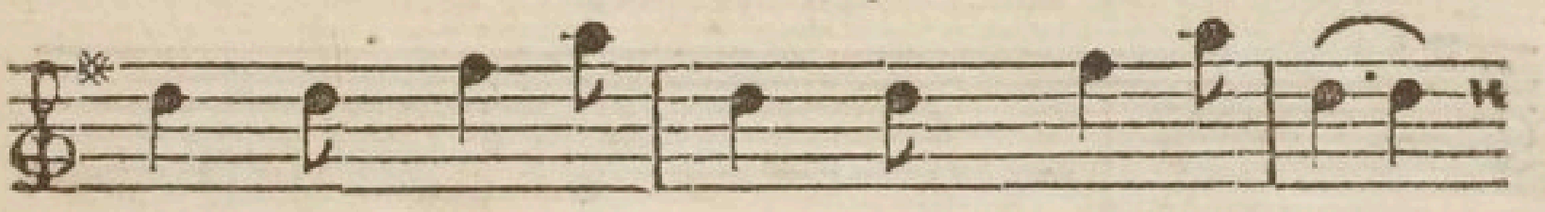

peur ! Ah ! que j'ai peur, Ah ! que j'ai peur !

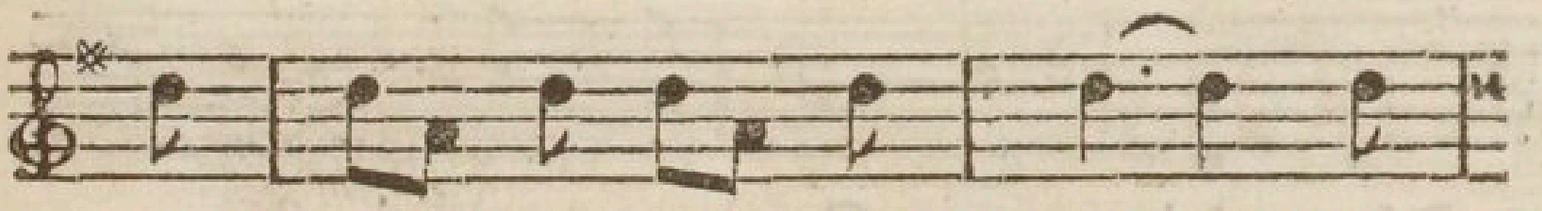

A pei - ne l'au - tre jour, Il

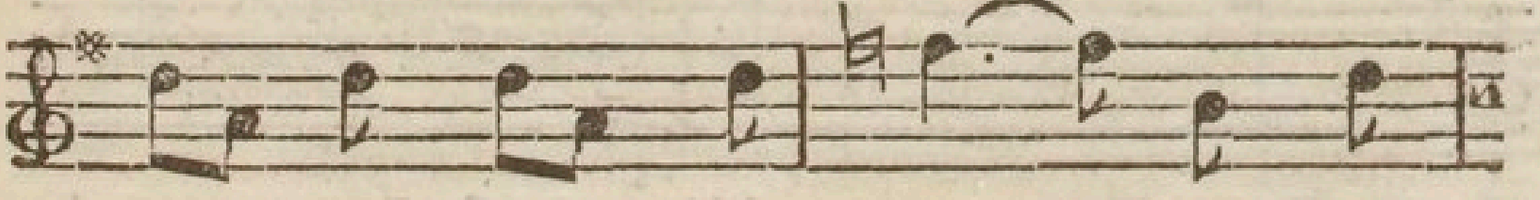

en - troit dans la cour, Dès que

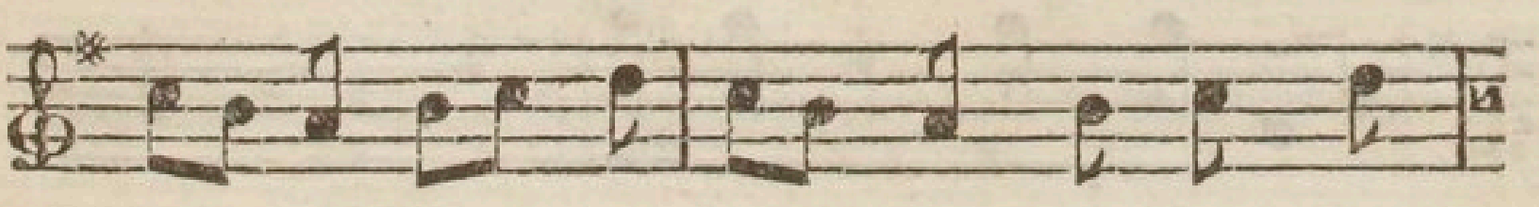

je le vis pa - roî - tre, Je ſçus bien-

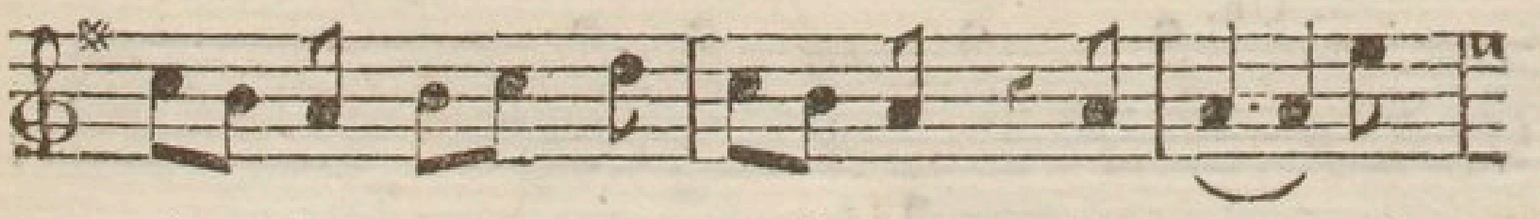

tôt le re - con-noî-tre. Je montai

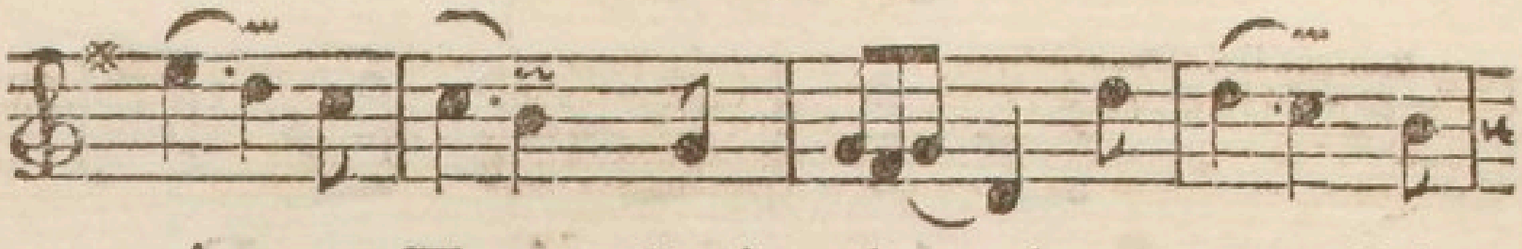

vîte au Tour : Lui, plus beau que l'A-

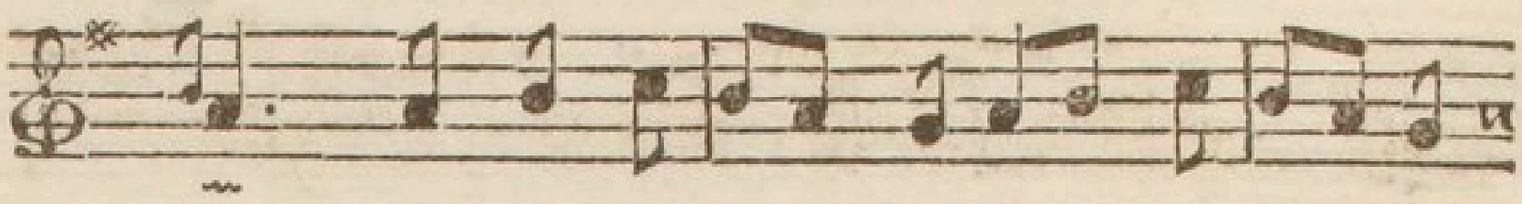

mour, Vint ſe gliſſer ſous la fe-nê-tre.

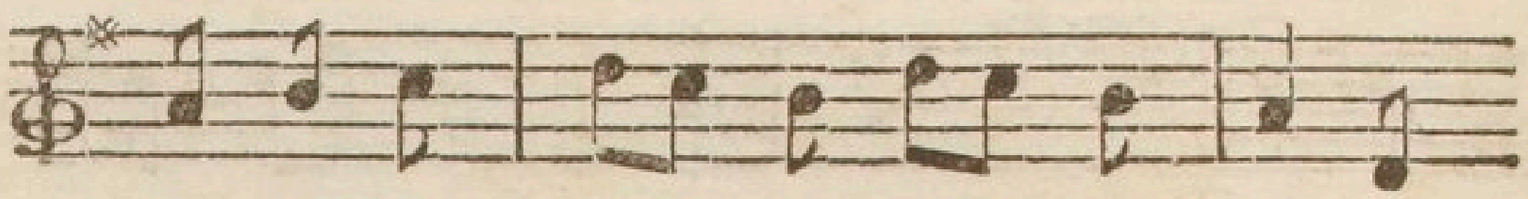

Auſ-ſi-tôt j'en-ten-dis le traître,

Qui me diſoit : Mon p'tit cœur,

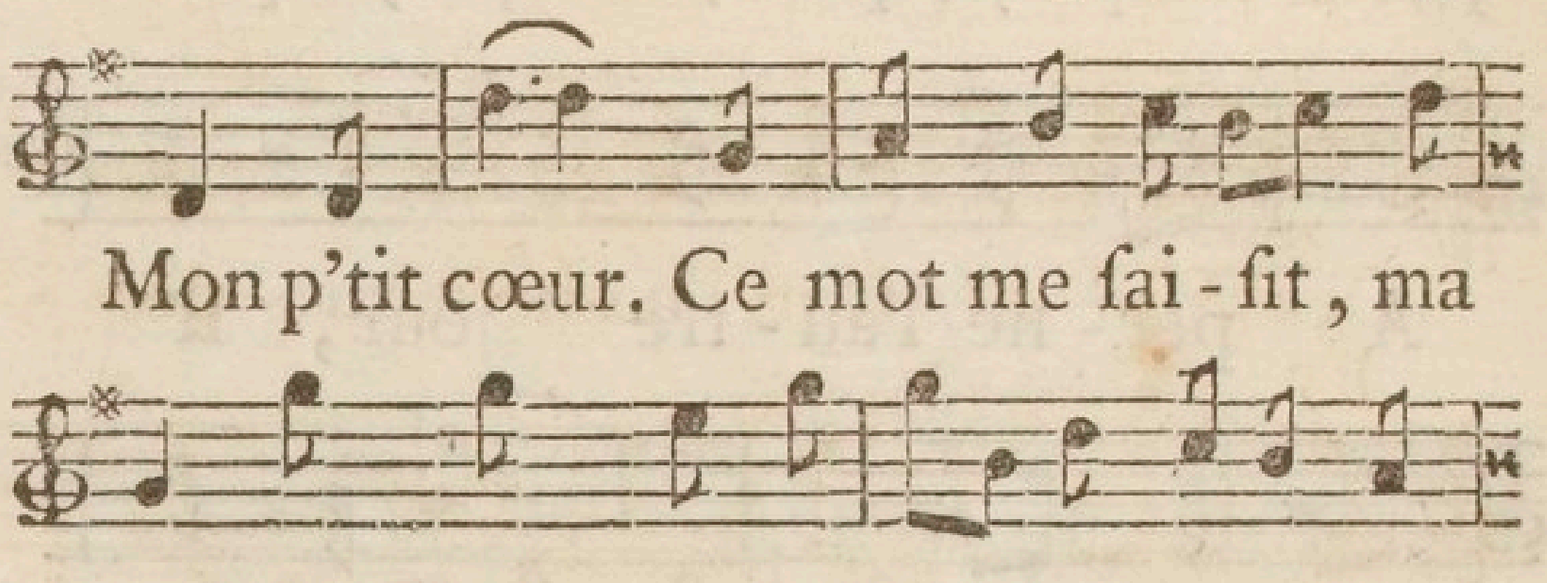

Mon p'tit cœur. Ce mot me ſai-ſit, ma

ſœur; Mon Dieu, quand j'y penſe, Je meurs de

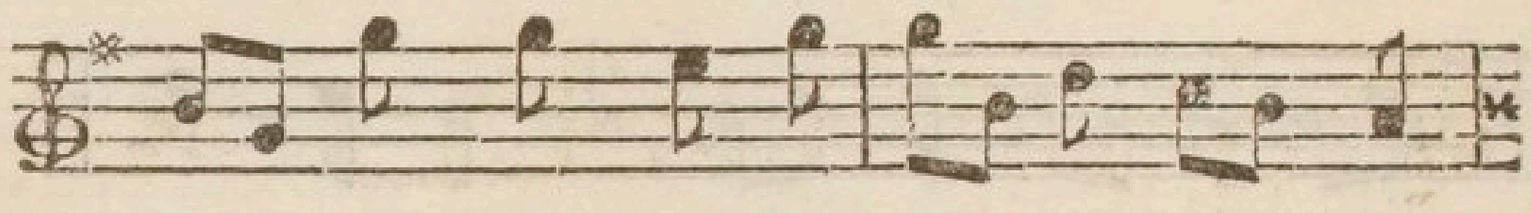

peur. Je ſens que j'offen-ſe Le Sei-

S. Ur.

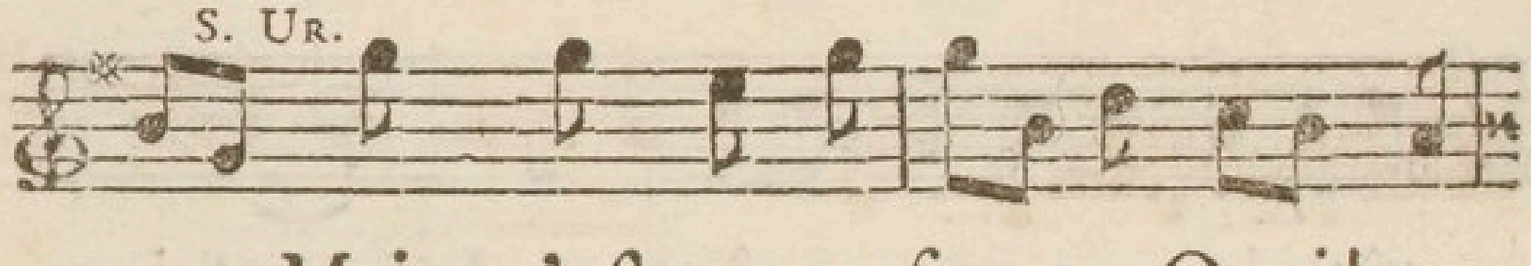

gneur. Mais, c'eſt une enfan-ce : Quoi! ma

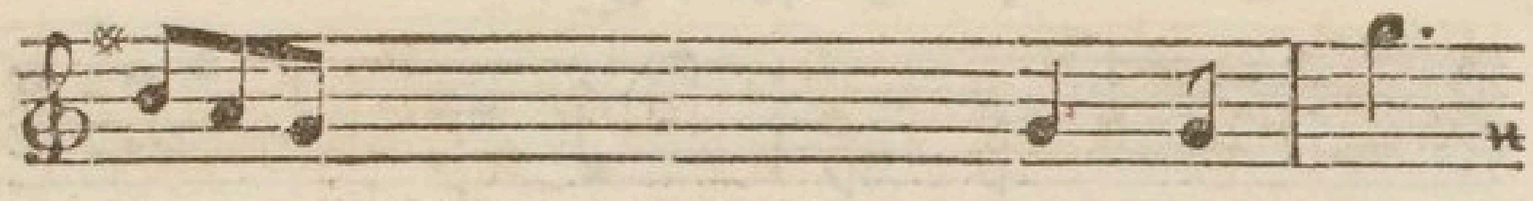

ſœur, *Parce qu'il t'a dit :* Mon p'tit cœur,

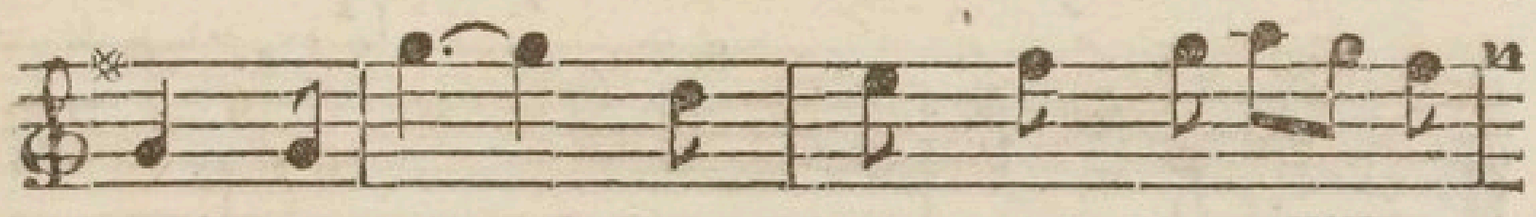

Mon p'tit cœur ? N'ya pas d'mal à ça, ma

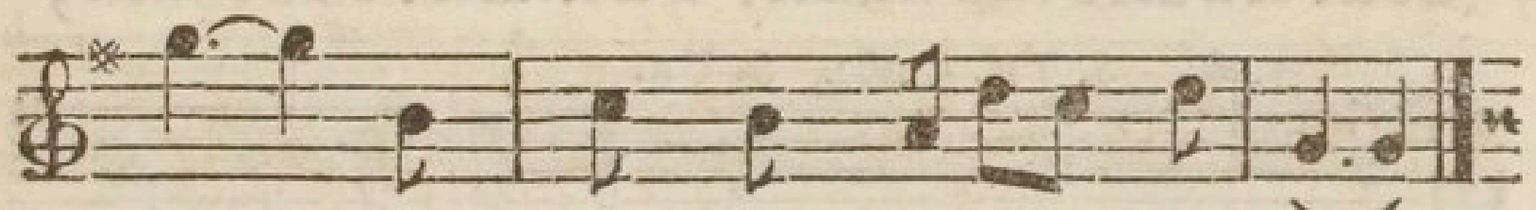

ſœur, N'ya pas d'mal à ça ma ſœur.

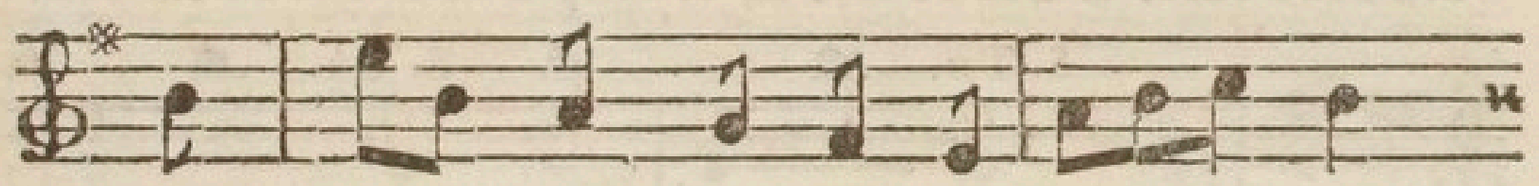

Ban - nis ton in-qui-é - tu - de:

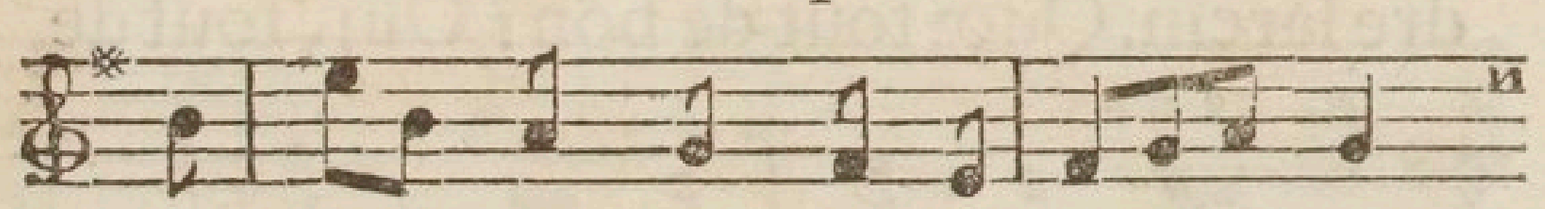

Des Moi - nes c'eſt l'ha-bi - tu - de.

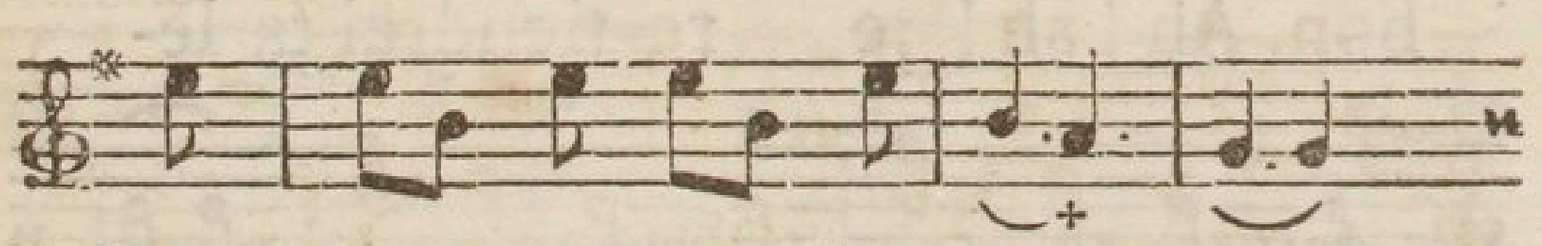

Pour s'em - pa - rer de nos cœurs,

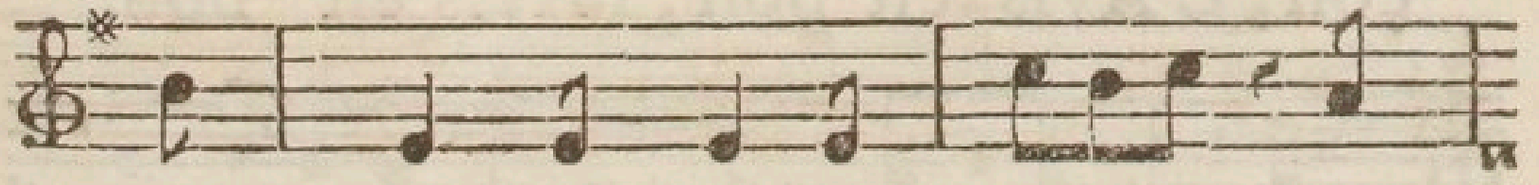

Tou - jours nos Confeſ - ſeurs Nous

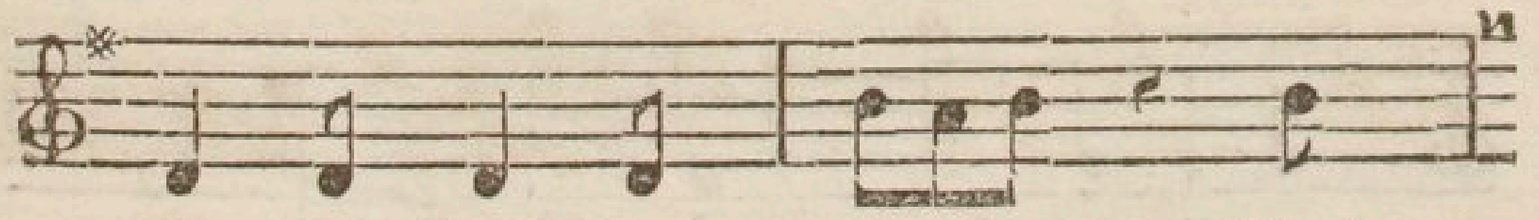

di - ſent des dou - ceurs. Ah!

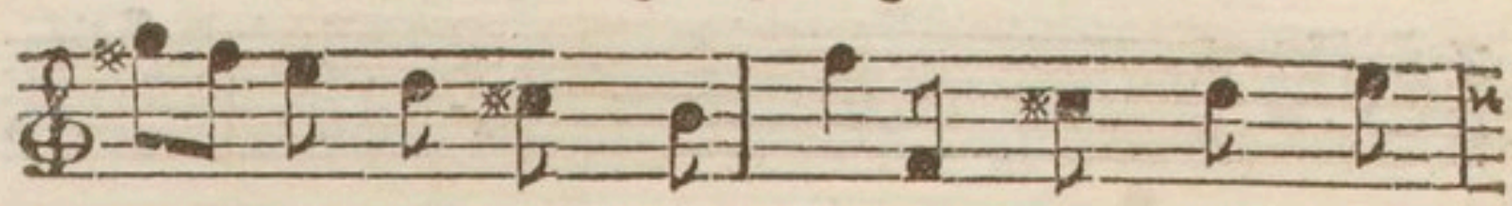

ſi tu voyois Pere Alain, De quelle ar-

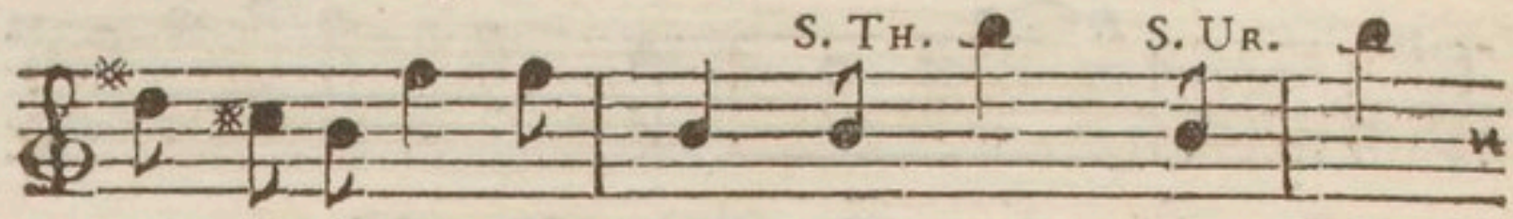

deur il baiſe ma main ? Ta main ? Ma main,

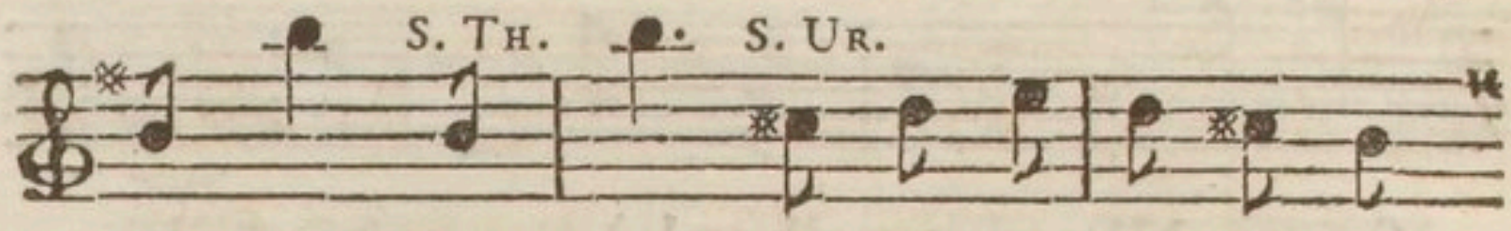

Mon ſein. Ton ſein ? Du fripon c'eſt le moin-

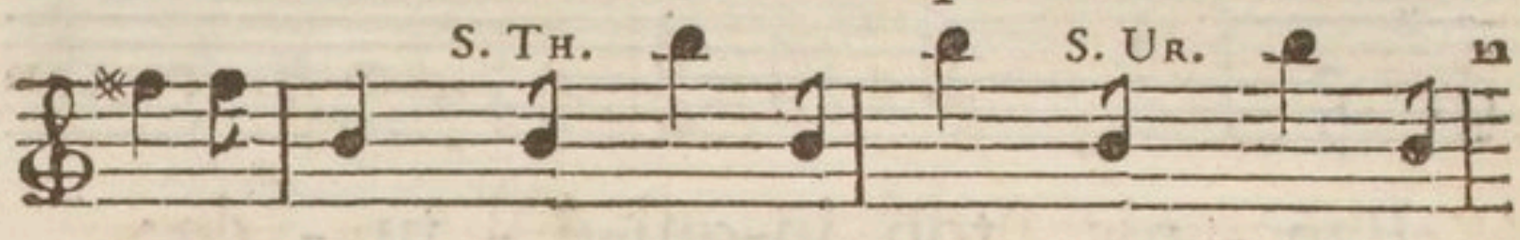

dre larcin. Quoi tout de bon ? Oui, tout de

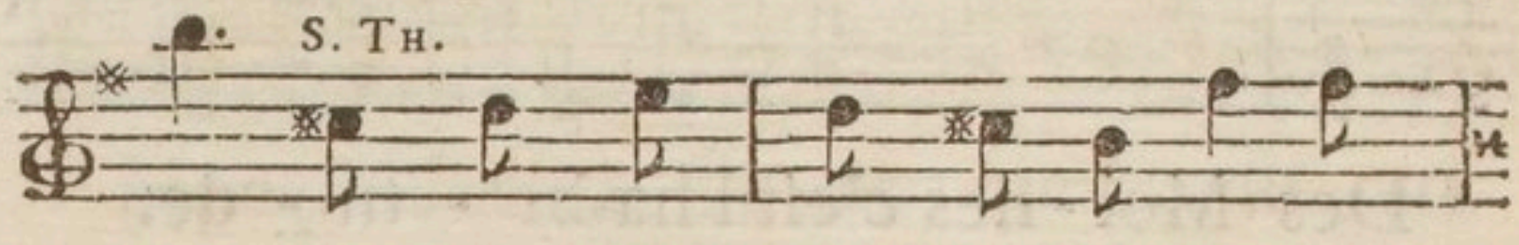

bon. Ah ! ah ! je re-tiendrai ta le-

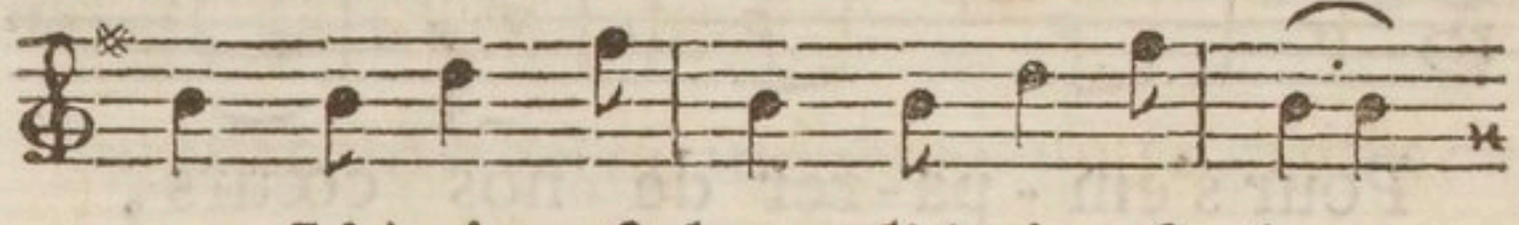

çon ; L'Avis eſt bon, l'Avis eſt bon.

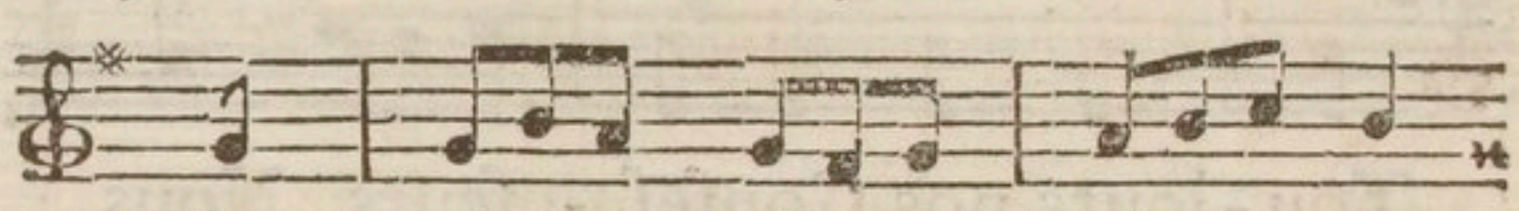

Ma chere Ur - ſu - le,

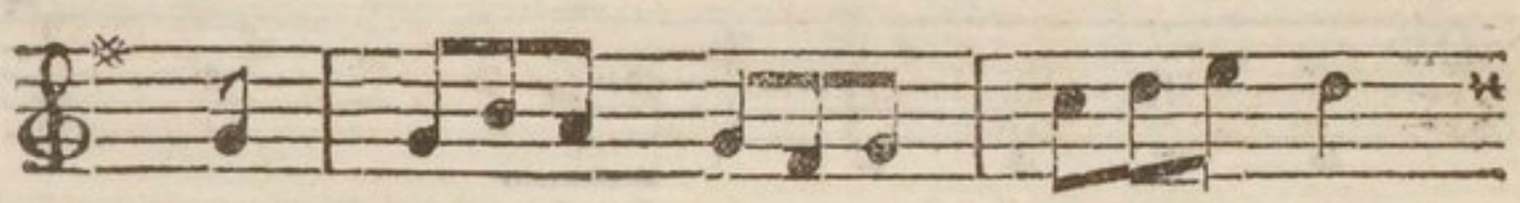

Plus de ſcru - pu - le,

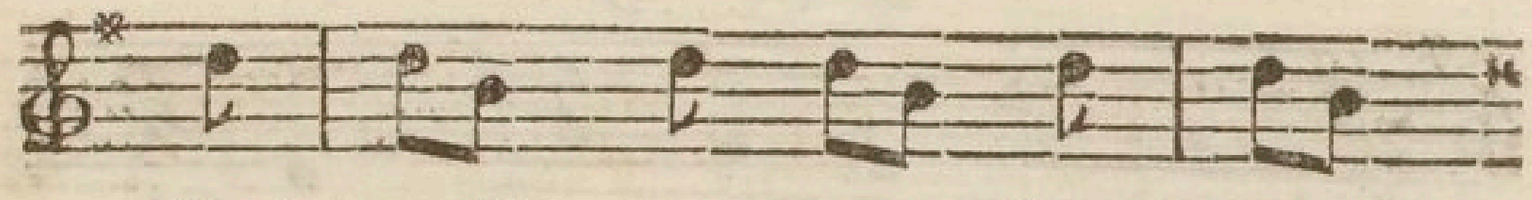

Ah ! qu'il vien - ne ſou - vent

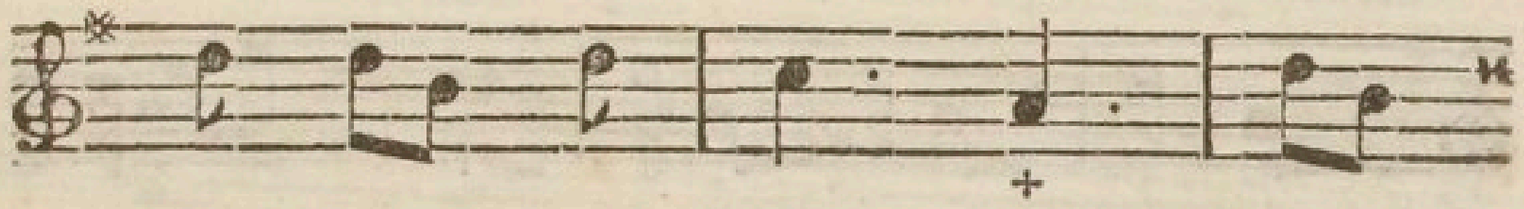

Ro - der près du Dor - toir,

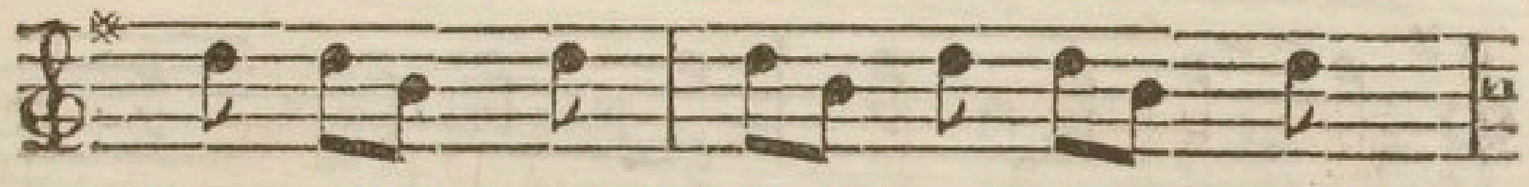

Sous les murs du Cou-vent, Ce

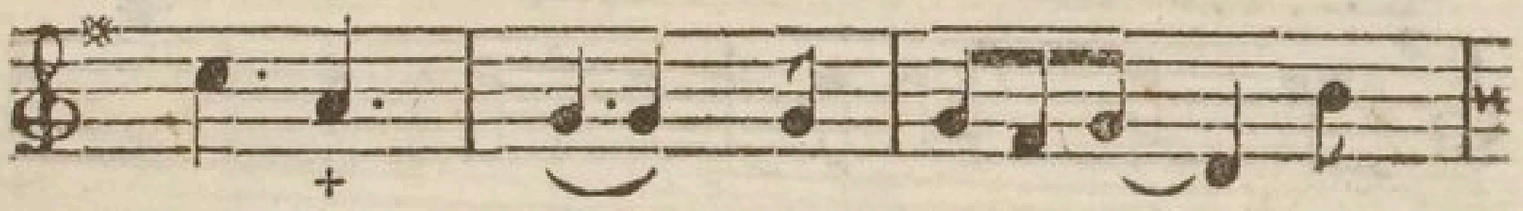

Moine noir. Soit Di - rec-

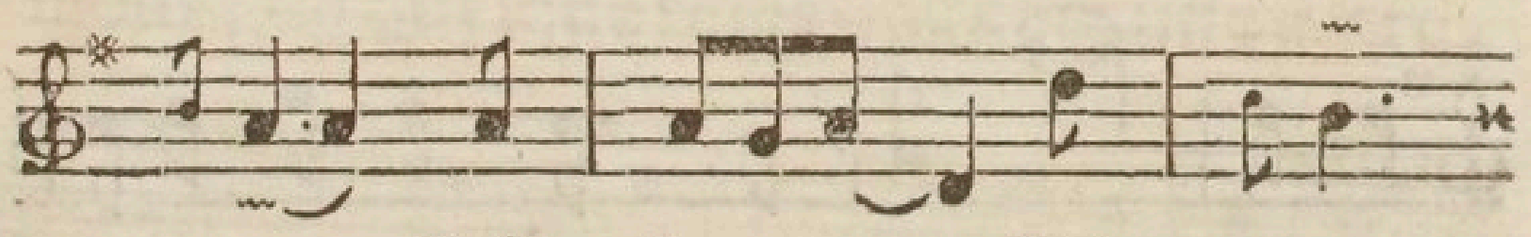

teur, Soit Sous - Pri - eur,

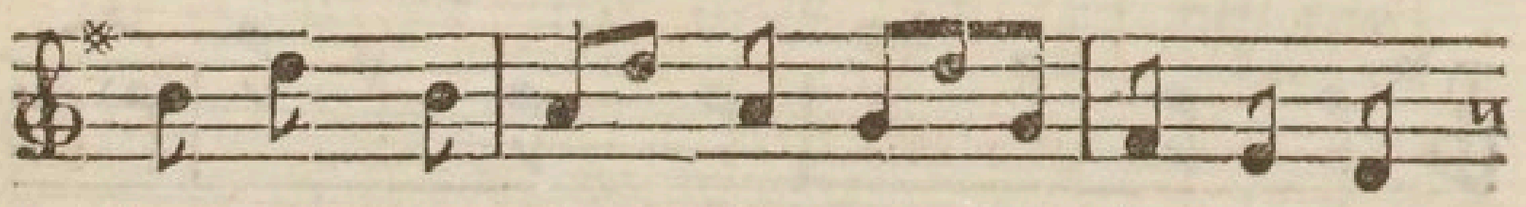

Pourvû que dans ſes yeux Amoureux

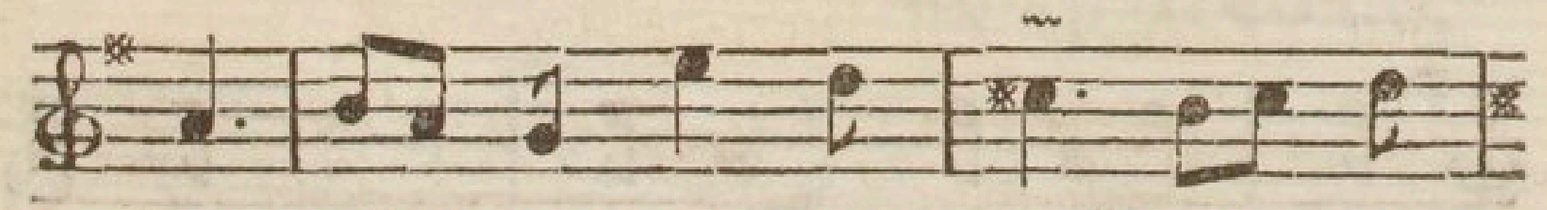

Je li - ſe ſon ar-deur, Sa lan-

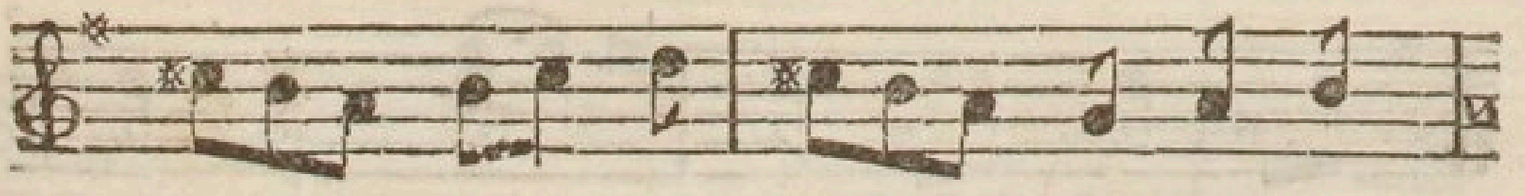

gueur, Ah ! ma ſœur, Il trouve-

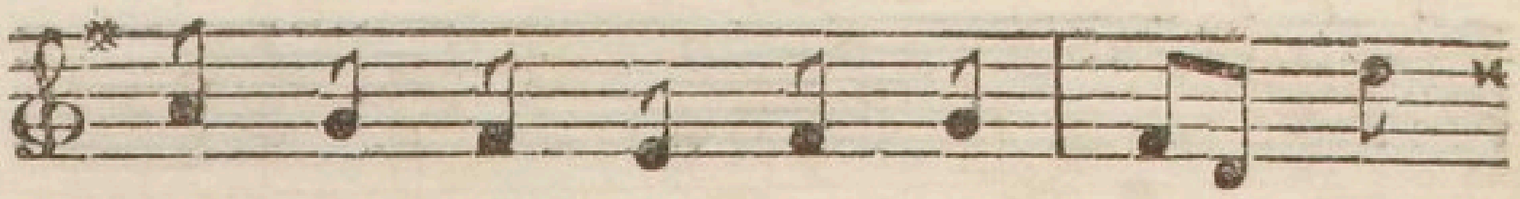

ra le chemin de mon cœur. Je

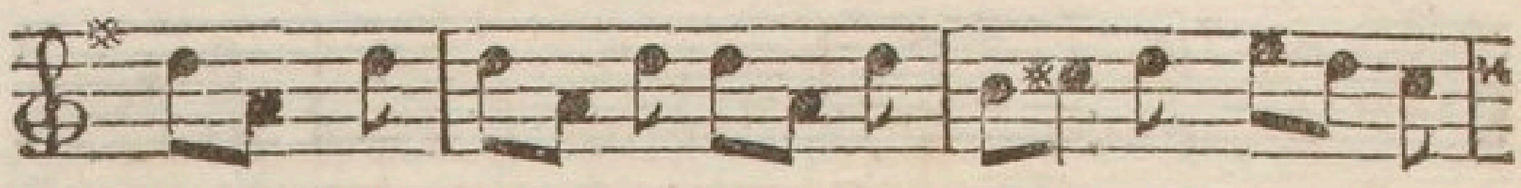

veux bien déſormais Que l'eſprit ten-ta-

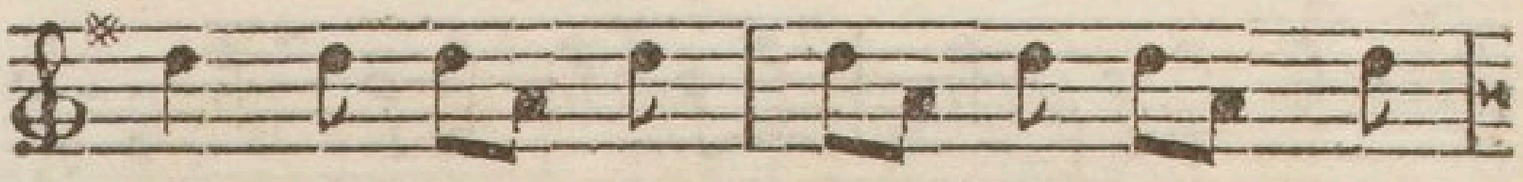

teur Se ca-che ſous les traits De

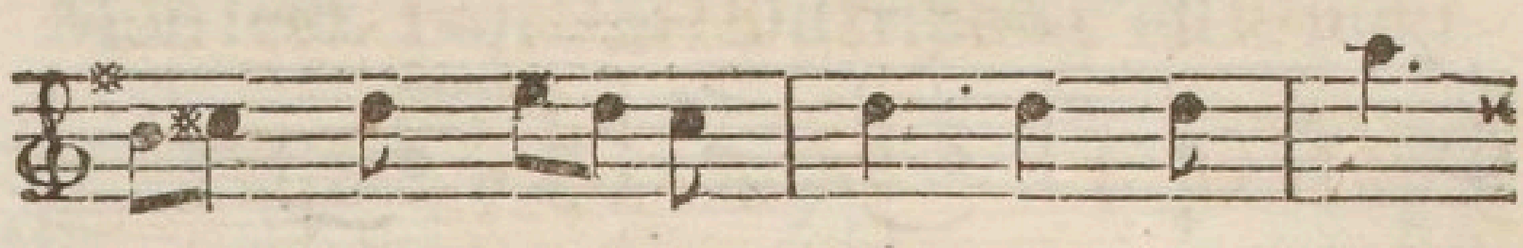

ce Moine en-chan-teur. Ah ! ma ſœur !

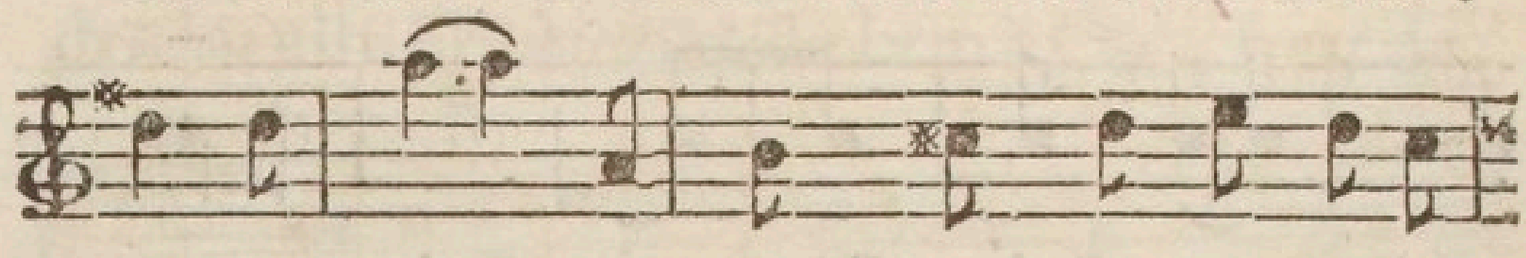

Ah ! ma ſœur ! Tu m'as ſçu guérir de ma

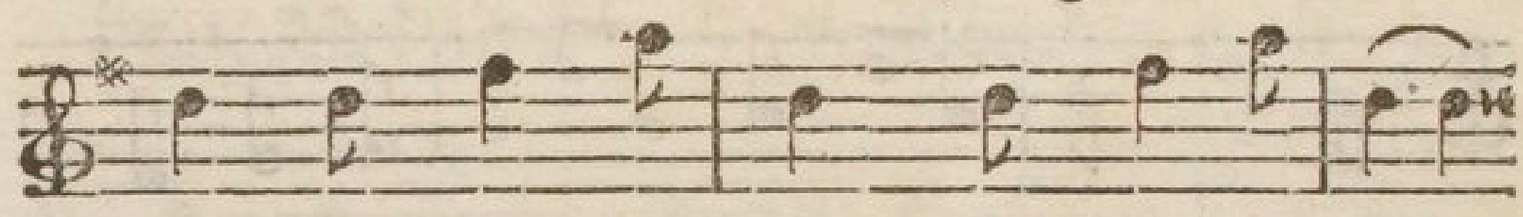

peur. Non, plus de peur; Non, plus de peur.

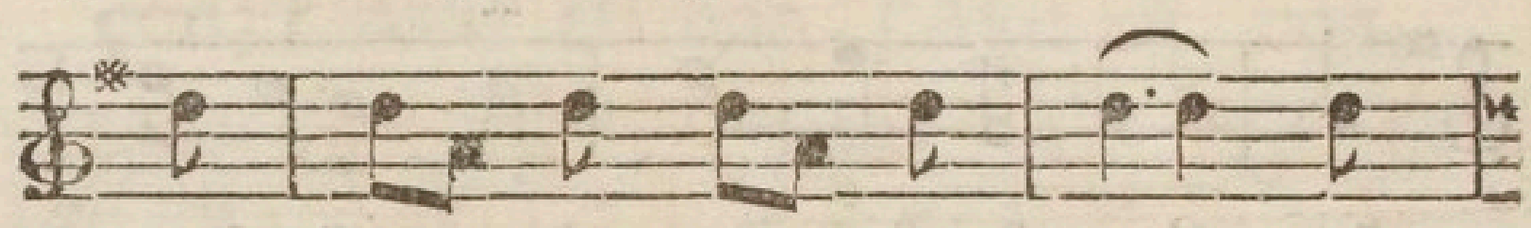

Soit de nuit ou de jour, Qu'il

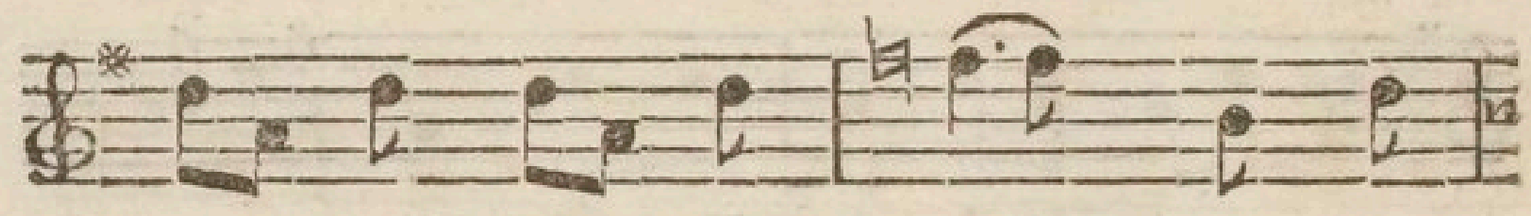

en-tre dans la cour, Quand je

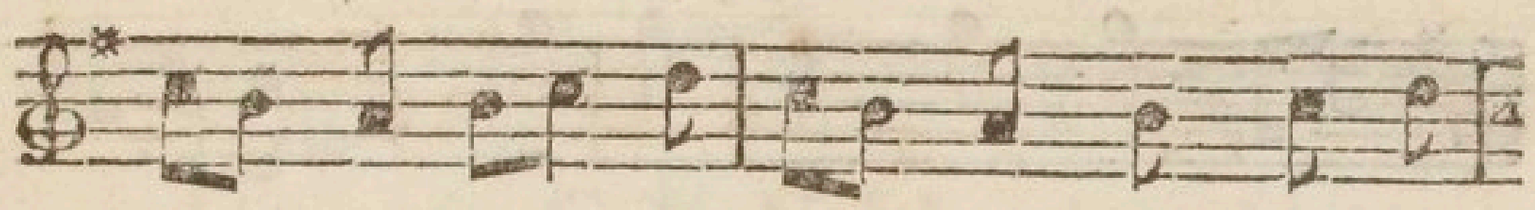

le ver-rai pa-roî-tre, Je ſçaurai

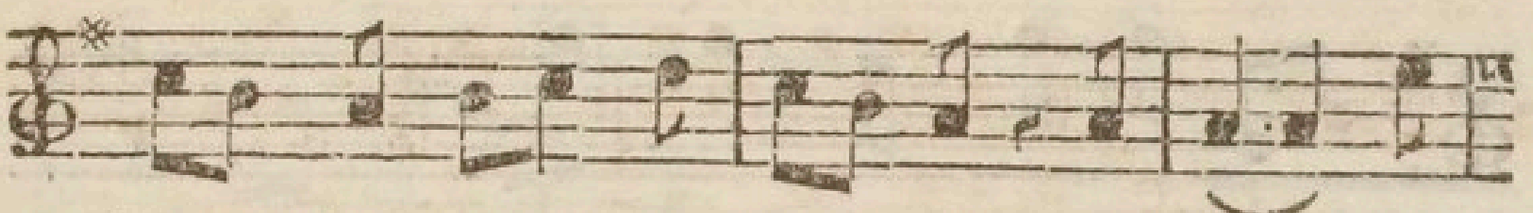

bien le re-con-noî-tre ; J'i-rai l'at-

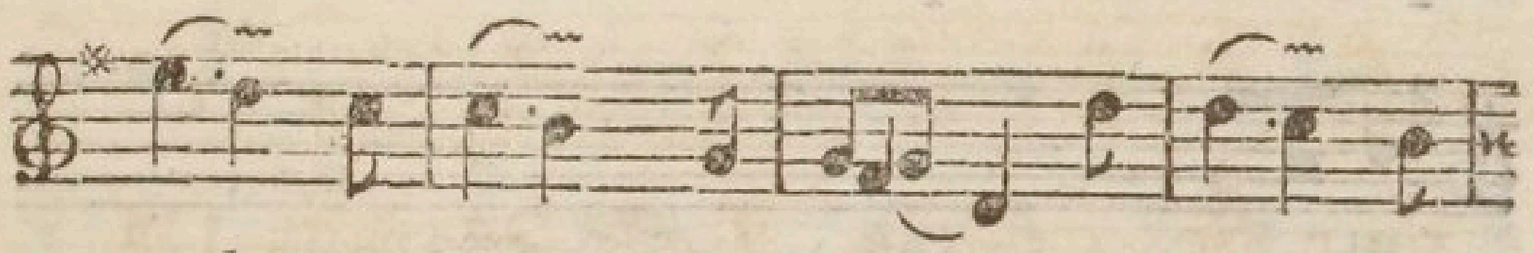

tendre au Tour, Pour lui par-ler d'a-

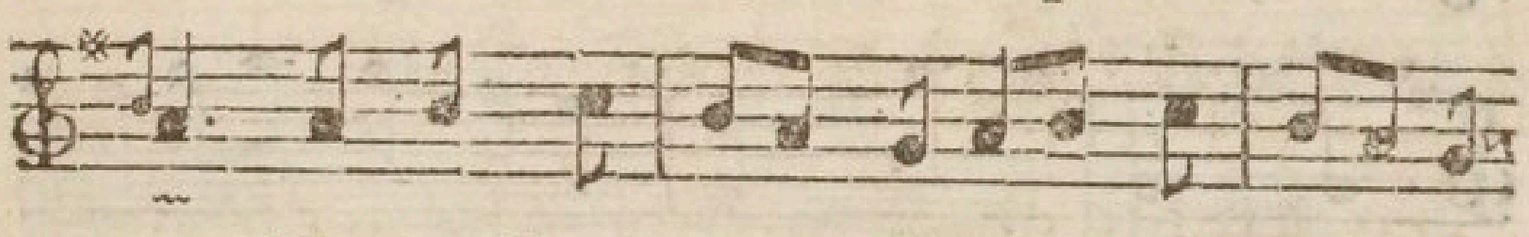

mour ; En quelque tems que ce puiſſe ê-tre,

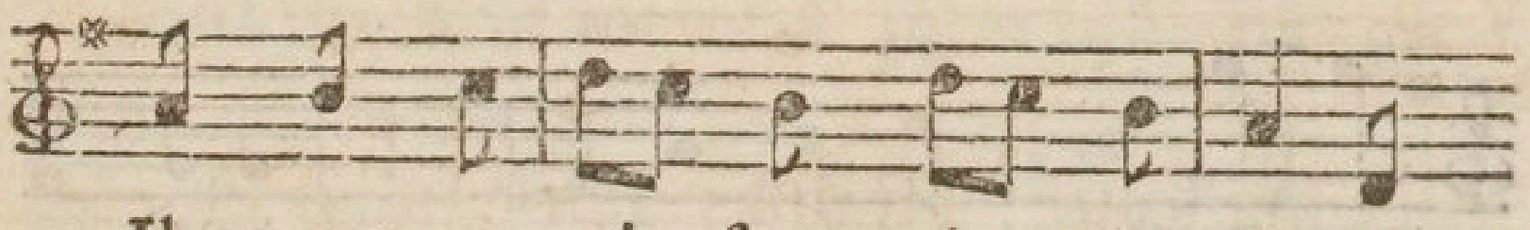

Il peut ve-nir ſous la fe-nê-tre,

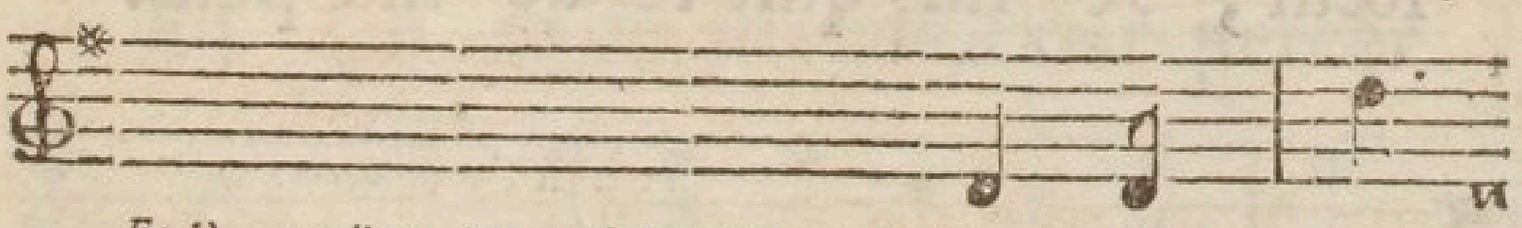

Et là, me dire, tant qu'il voudra : Mon p'tit cœur,

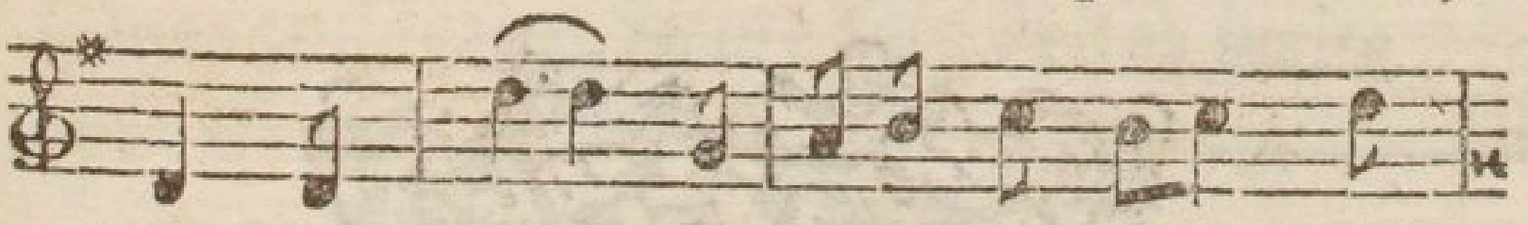

Mon p'tit cœur. Il ſera content, ma

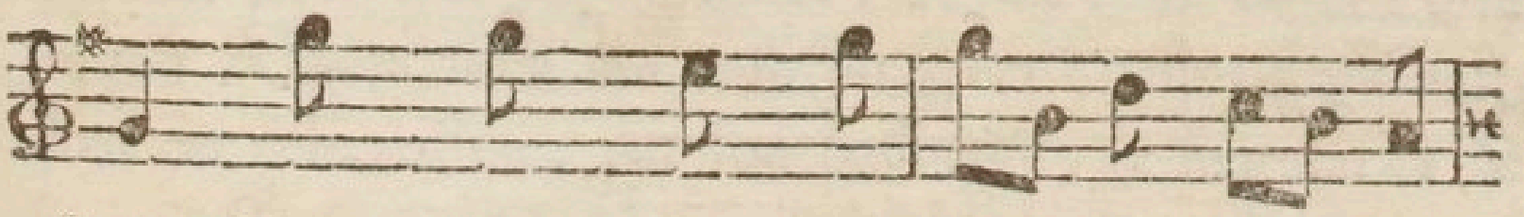

ſœur. Mon Dieu, quand j'y penſe, Quelle er-

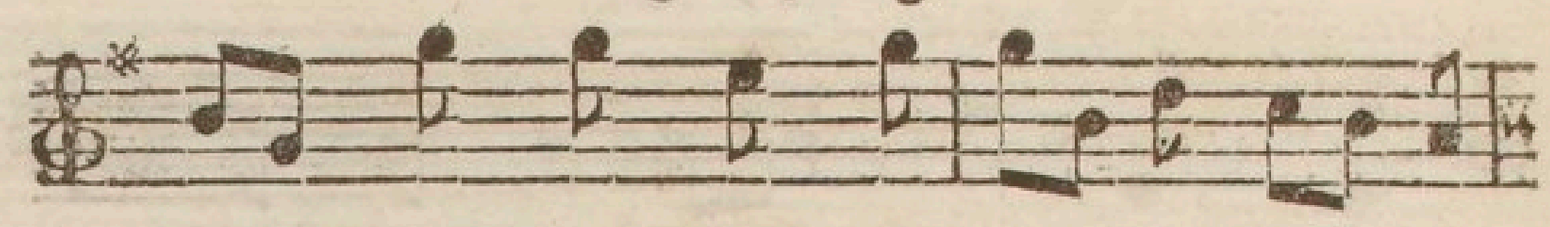

reur ! C'eſt bien une en-fan-ce, Que ma

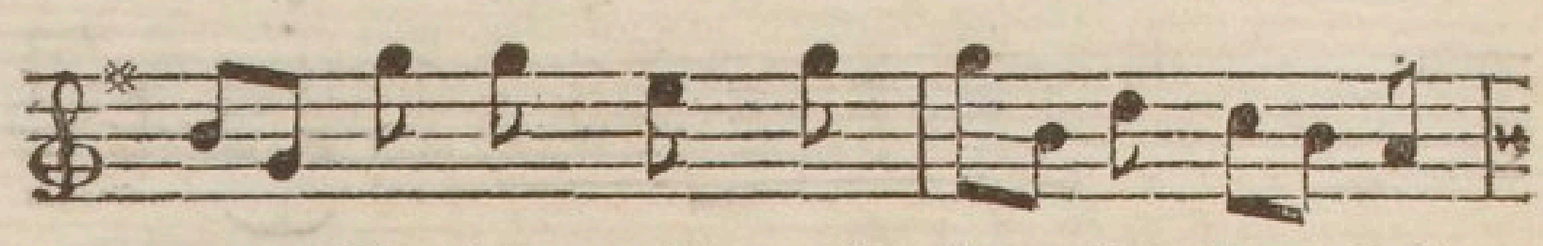

peur. Croire qu'on of-fen-ſe Le Sei-

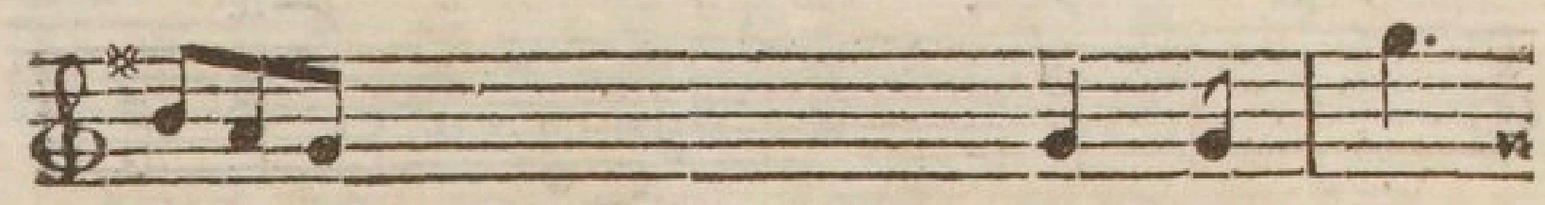

gneur, *Parce qu'on s'entend dire :* Mon p'tit cœur,

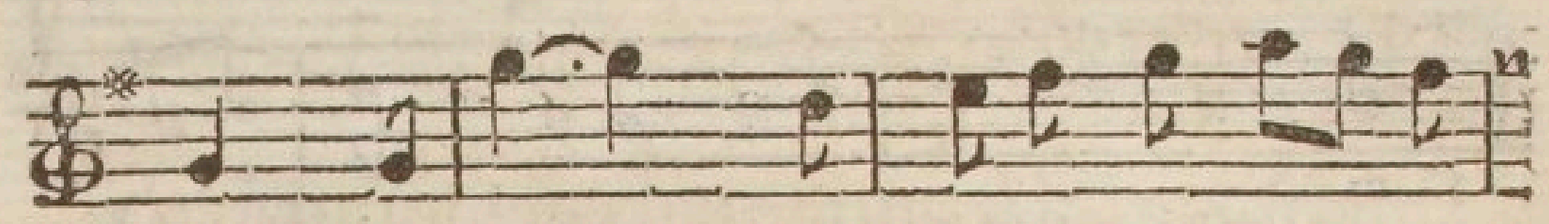

Mon p'tit cœur? Grace à tes a-vis, ma

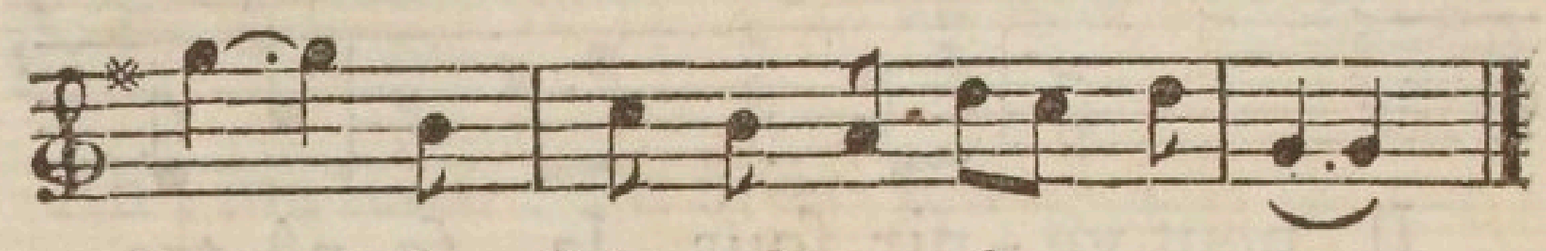

ſœur, Je ſuis quit-te de ma peur.

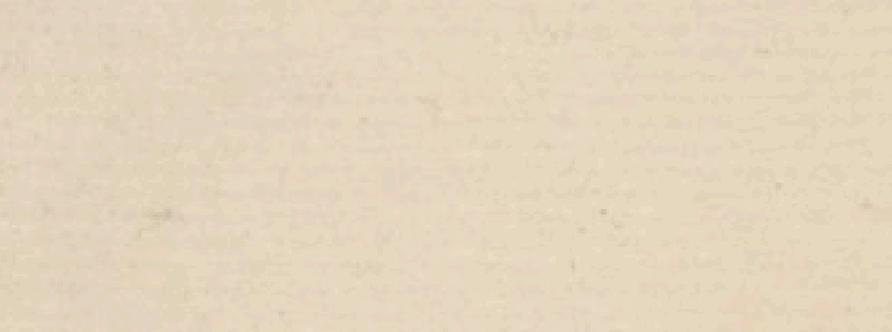

CXXII.

De Fuselier. (1)

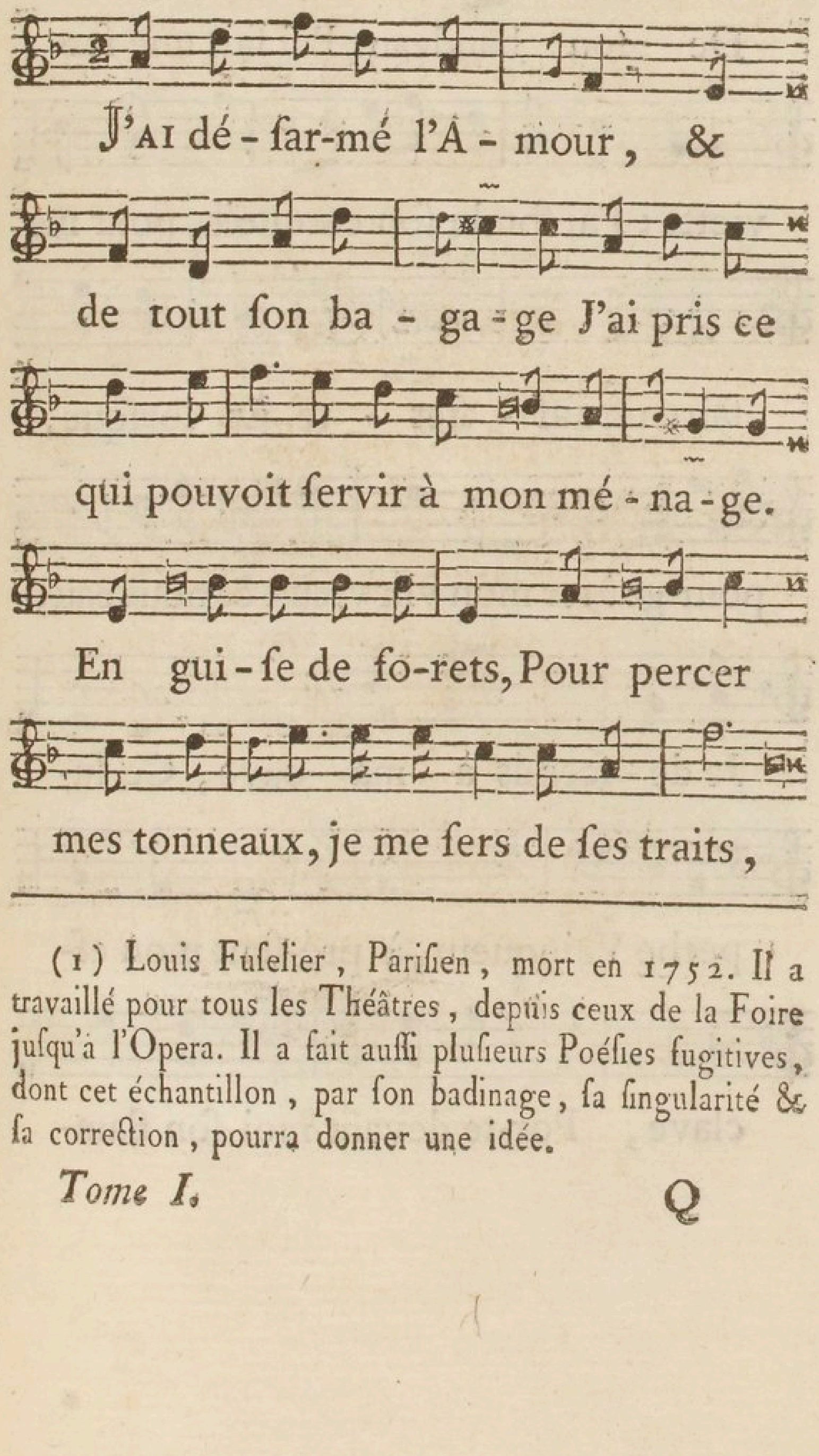

(1) Louis Fuſelier, Pariſien, mort en 1752. Il a travaillé pour tous les Théâtres, depuis ceux de la Foire juſqu'à l'Opera. Il a fait auſſi pluſieurs Poéſies fugitives, dont cet échantillon, par ſon badinage, ſa ſingularité & ſa correction, pourra donner une idée.

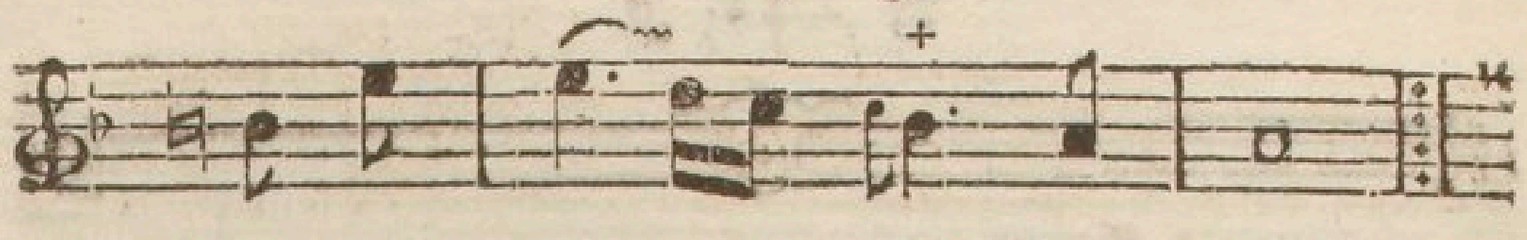

Je me ſers de ſes traits:

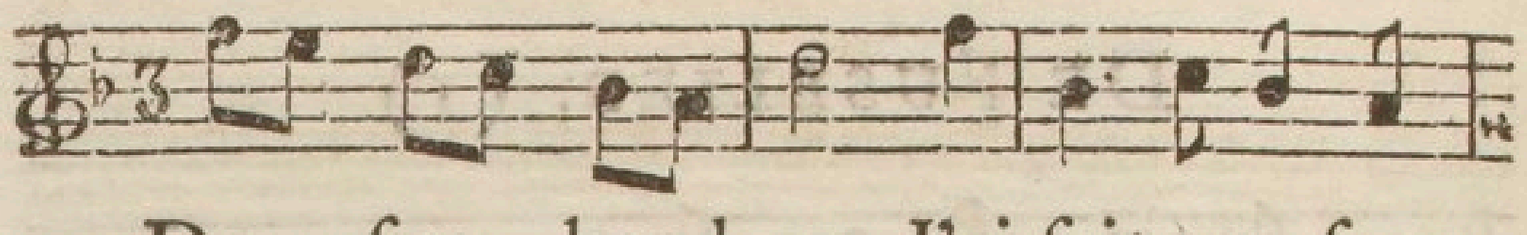

De ſon bandeau, J'ai fait une ſer-

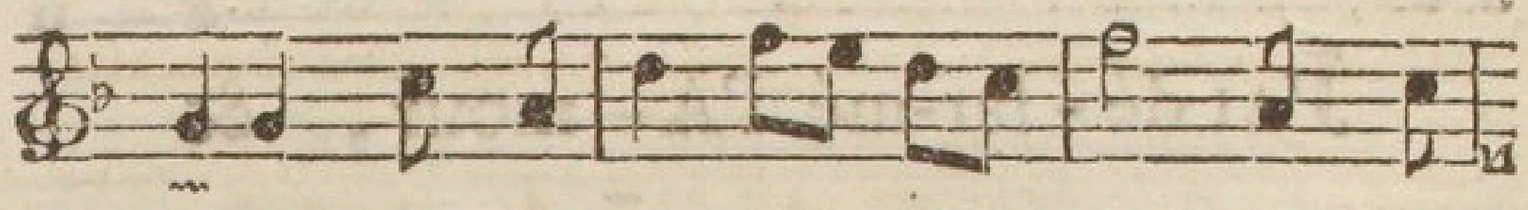

viette ; J'ai fondu ſon carquois, pour me

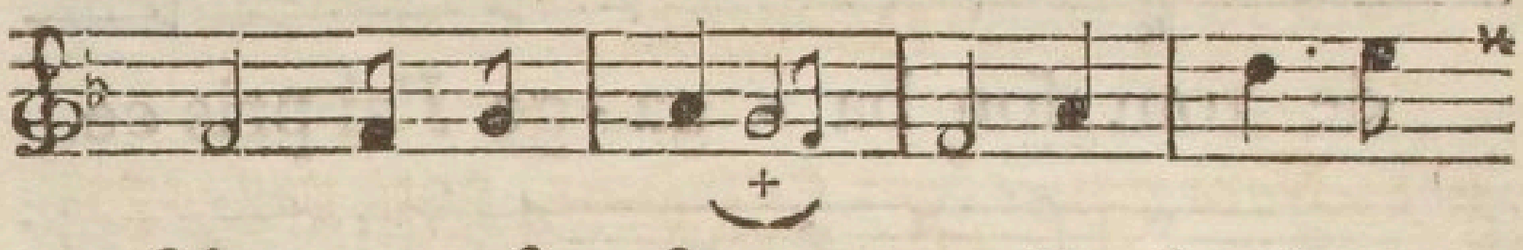

faire une aſ - ſiet - te. Et lorſque,

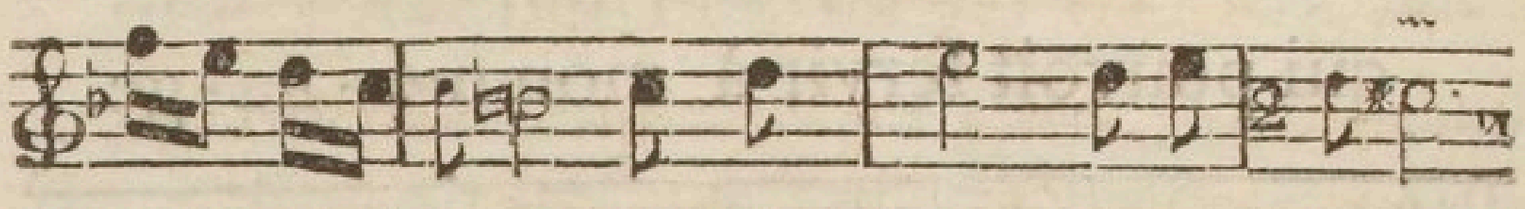

pour goûter mon vin vieux & nouveau,

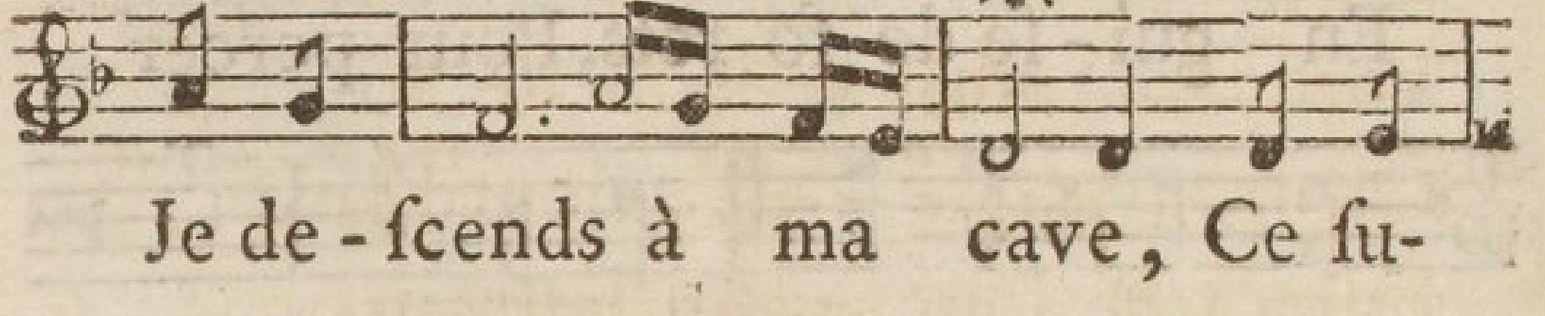

Je de - ſcends à ma cave, Ce ſu-

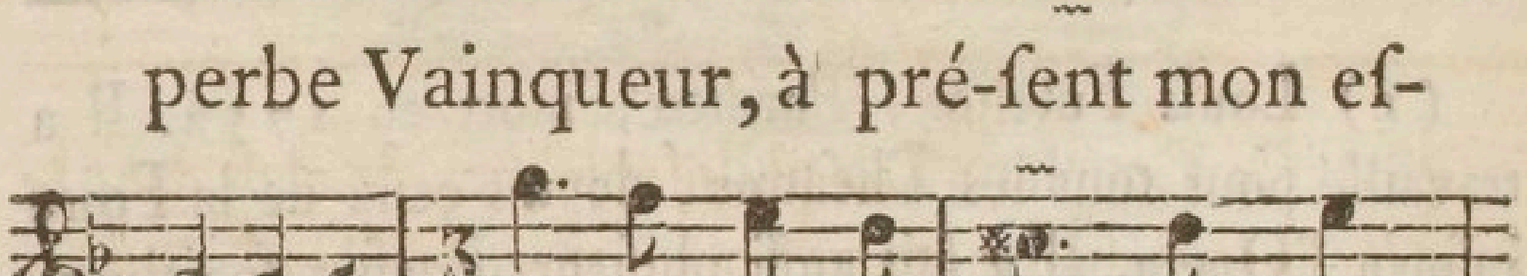

perbe Vainqueur, à pré-ſent mon eſ-

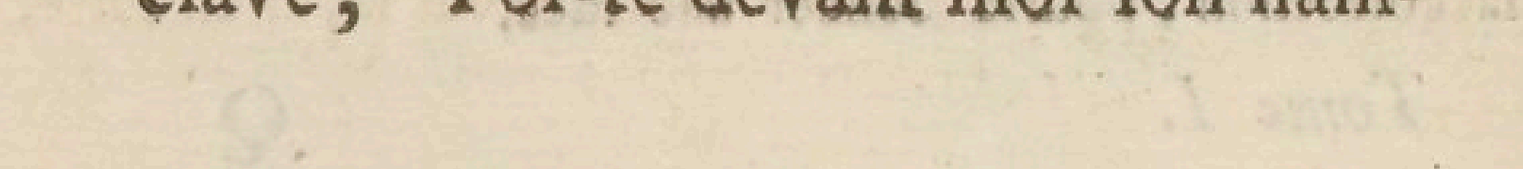

clave, Por-te devant moi ſon flam-

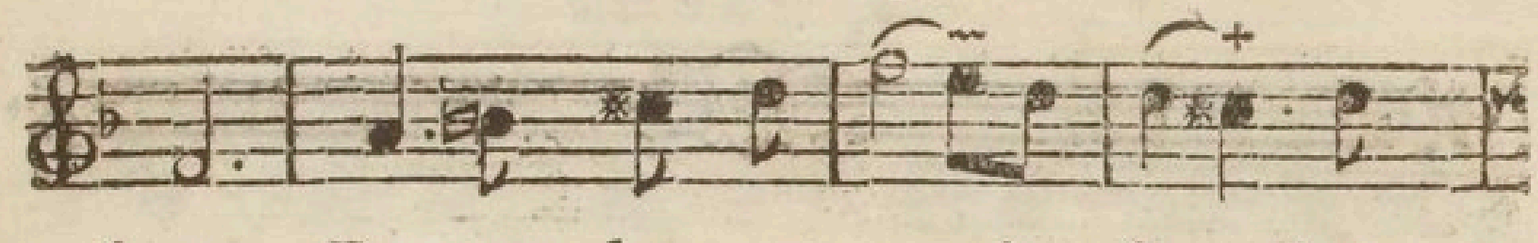

beau, Porte devant moi ſon flam-

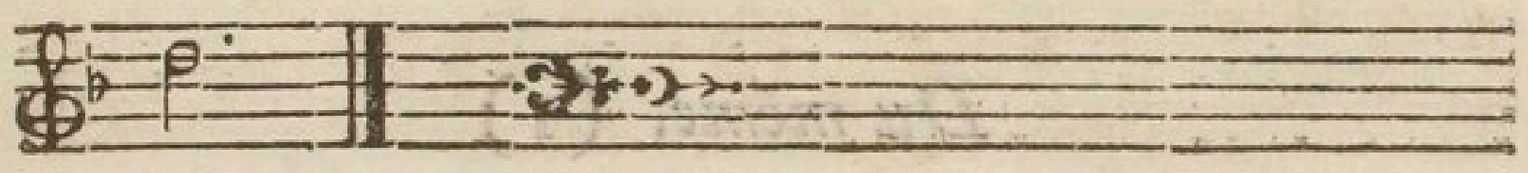

beau.

CXXIII.

Du même.

Air : *Nous autres bons Villageois*, noté pag. 173.

DEMAIN eſt un jour qui fuit
Lorſque vous croyez qu'il s'avance ;
Au milieu de chaque nuit
Il perd ſon nom dans ſa naiſſance.
Lorſqu'on croit ſe ſaiſir de lui,
On trouve que c'eſt aujourd'hui.
Juſqu'à ce jour aucun humain
N'a pu voir arriver demain.

(1) Ce Couplet a l'air philoſophique, & n'eſt dans le fond qu'un ſophiſme ingénieux qui ſurprend d'abord. *Demain* eſt la ſimple indication du jour qui doit ſuivre immédiatement celui où je parle, mais n'eſt ni ce jour là, ni un autre.

CXXIV.

Du même. (1)

Air : *De Joconde*, noté pag. 87.

VOUS n'arrivez pas à l'honneur
Par des routes vulgaires ;
Vous voilà Sacrificateur,
En ſortant des Galeres :
Plus grand honneur vous ſeroit dû,
Vous l'obtiendrez peut être ;
Quand vous aurez été pendu,
L'on vous fera Grand-Prêtre.

---

(1) Ce couplet, tiré d'un Opera-Comique intitulé, *l'Antre de Laverne*, n'a point été imprimé. Il eſt d'une extravagance que ſon extrême gaïeté & le perſonnage qui le chantoit peuvent ſeuls faire paſſer. Arlequin vient implorer le ſecours de la Déeſſe des Voleurs ; il reconnoît Scaramouche devenu ſon grand Sacrificateur, pour avoir fait un vol de diſtinction, qui l'avoit conduit aux Galeres. Voilà ce qui amene ce Couplet.

CXXV.

De Bainville. (1)

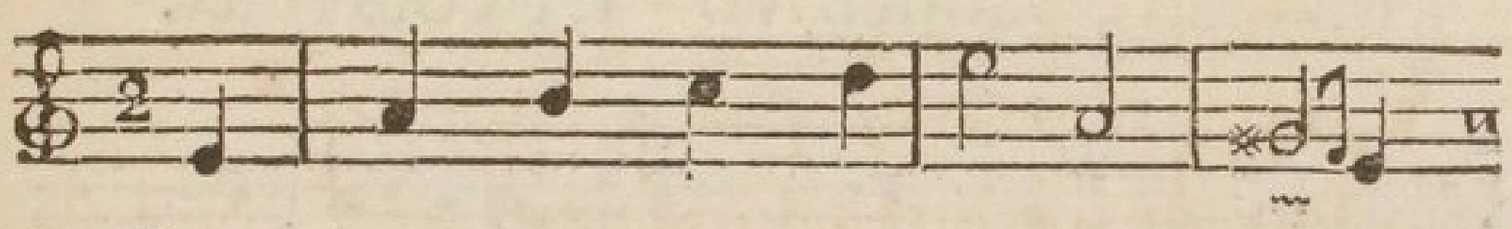

L'autre jour l'enfant de Cy - thère

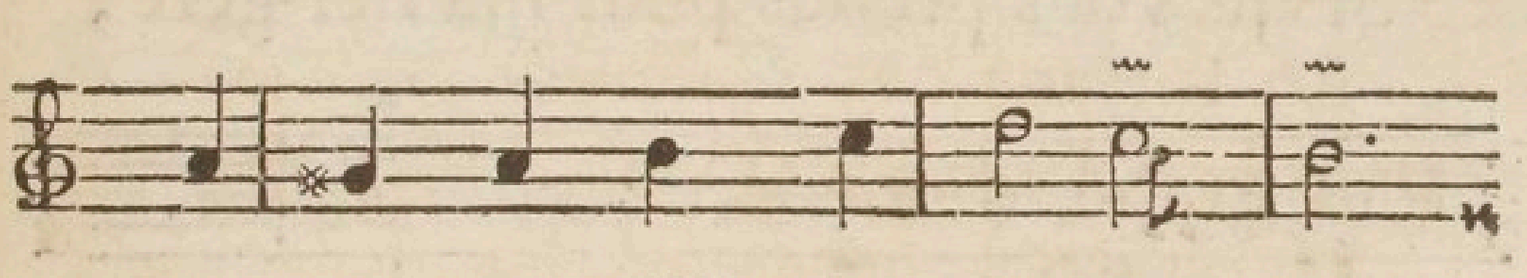

Sous u - ne treille, à de - mi - gris,

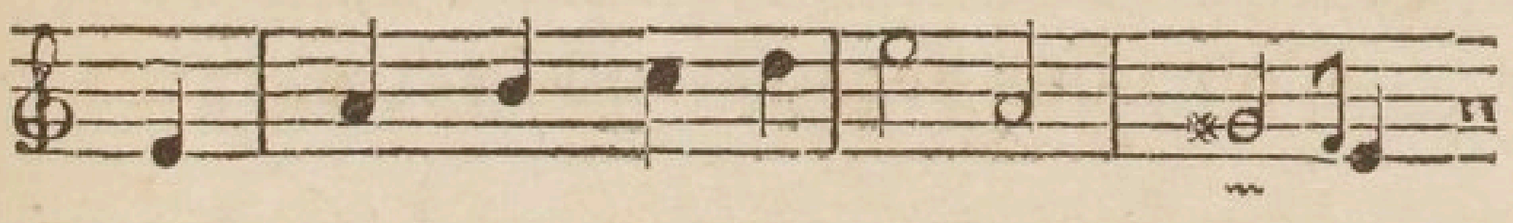

Di - ſoit, en parlant à ſa Me-re:

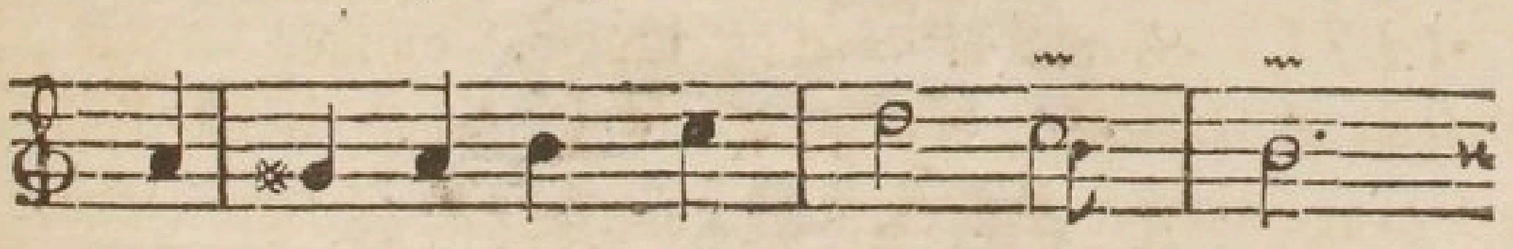

Je bois à toi, ma chere I - ris.

---

(1) Charles Bainville, né en Provence, Parent du célébre Deſpréaux, étoit Peintre par état & Poëte par goût : il reſte de lui pluſieurs Piéces fugitives, & un Opera qui n'a pas été mis en Muſique. Mort vers 1754.

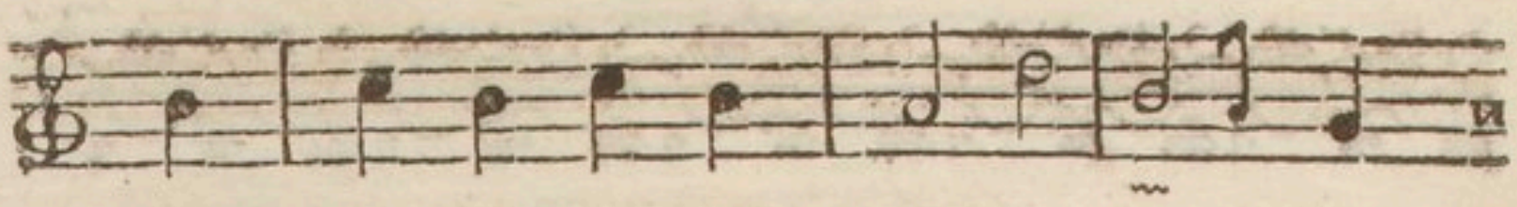

Ve - nus le regarde, en co - le - re;

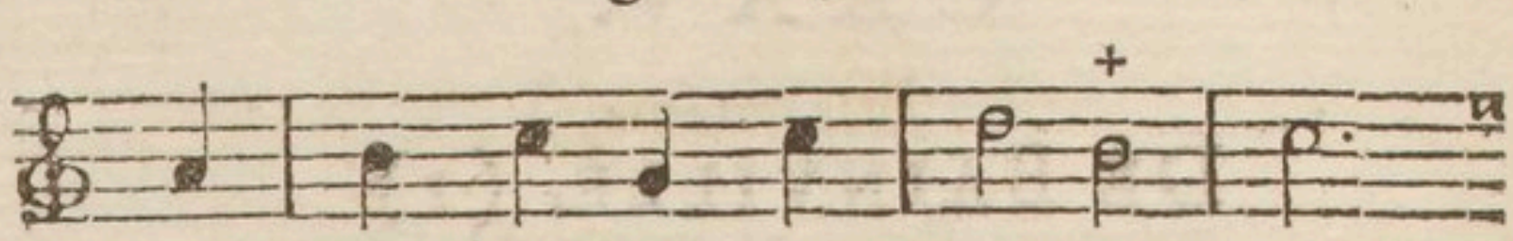

Maman, calmez vo - tre courroux.

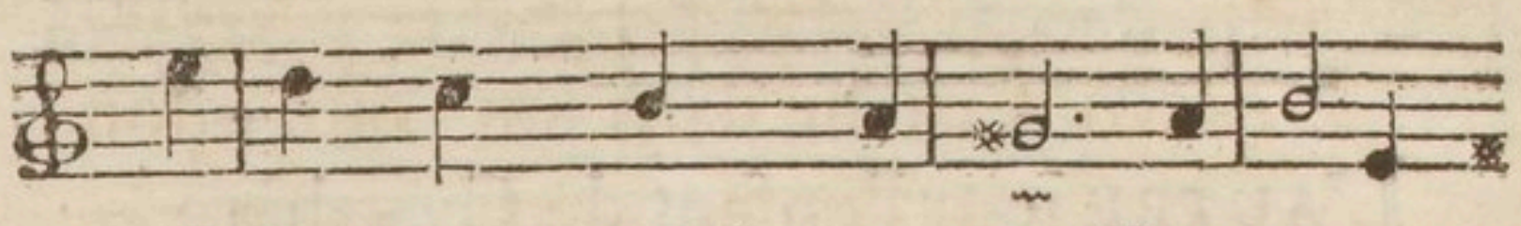

Si je vous prends pour ma Ber-gere,

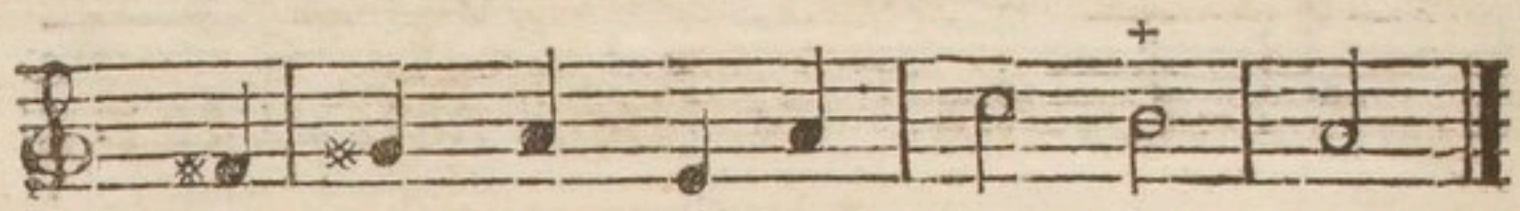

J'ai pris cent fois I - ris pour vous.

CXXVI.

Du même.

FIER de ce coup, il s'approcha
Du couple qui ſe pâme;
Mais ce ſpectacle le toucha,
Et par un trait de flâme,
Qu'avec roideur il décocha,
Ce Dieu leur rendit l'ame.

COLIN le premier ſe dreſſant,
Joyeux outre meſure,
Dit à Nanette, en l'embraſſant,
Comment va ta bleſſure?
Elle répond en rougiſſant,
Ta ſanté me raſſure.

CXXVII.

De La Bruere. (1)

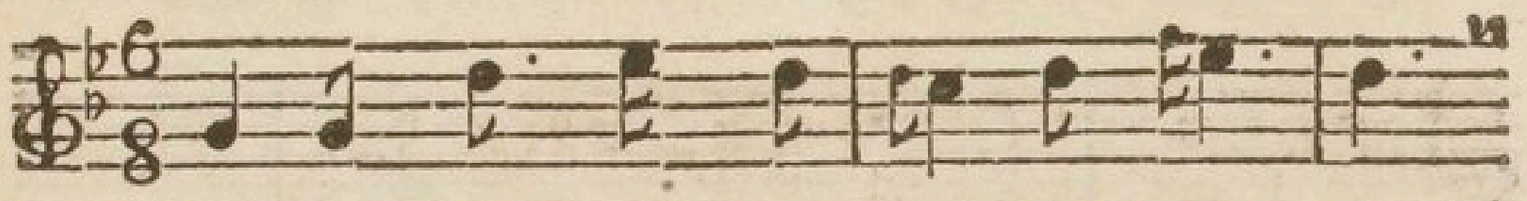

Je l'aimois d'un amour ſi ten-dre

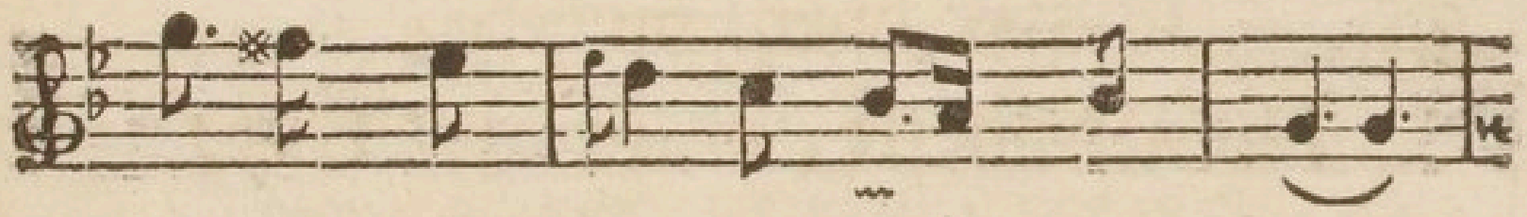

Celle qui cau-ſe mes tour-mens!

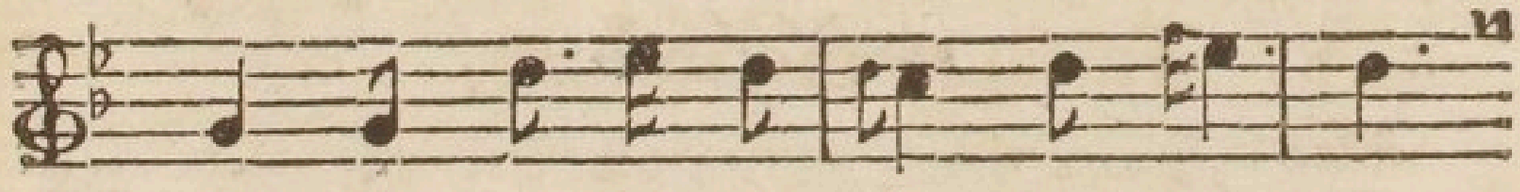

Elle a condamné, ſans l'en-ten-dre,

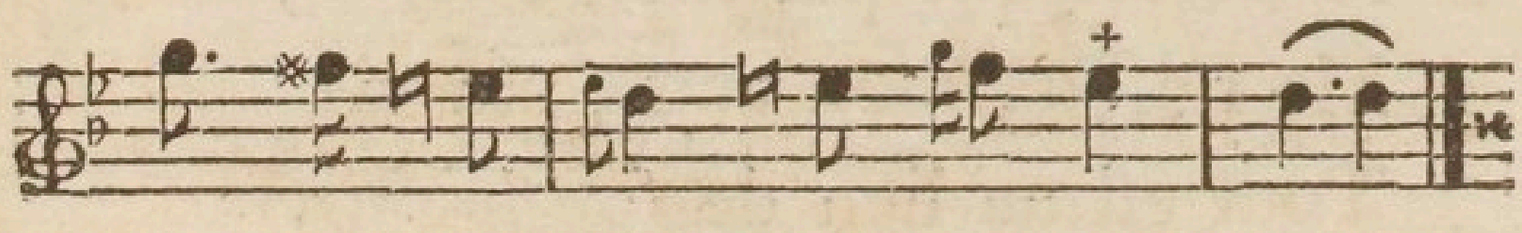

Le plus fi-de-le des A-mans.

---

(1) Charles-Antoine le Clerc de la Bruere, de Crepy-en-Vallois, auteur de l'Opera de *Dardanus*, mort à Rome en 1754. Cette Chanſon eſt une Romance.

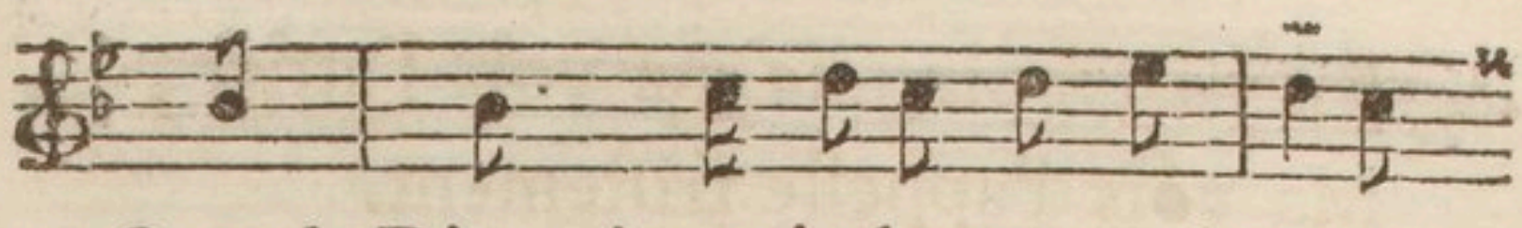

Grands Dieux ! que je la trouvois belle,

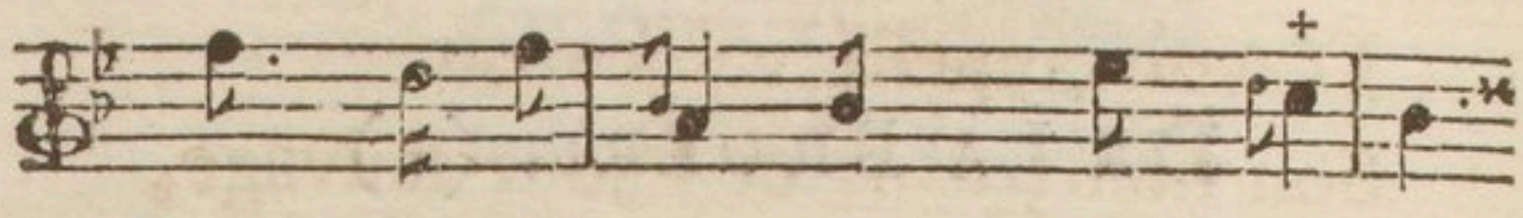

Quand ſes regards m'ouvroient les cieux!

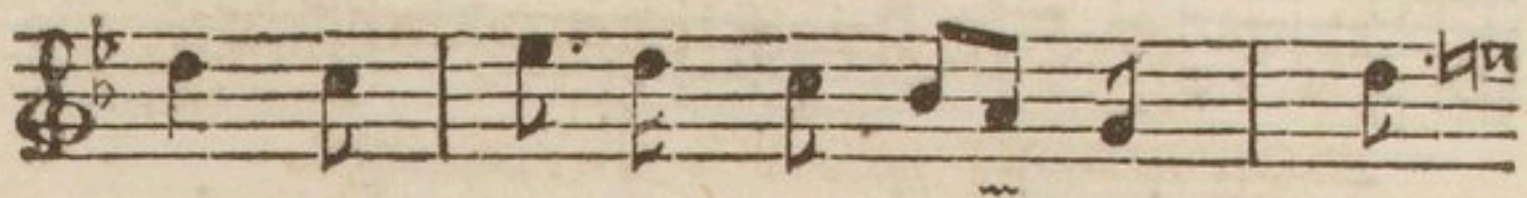

Qui l'eut cru que de ſi beaux yeux

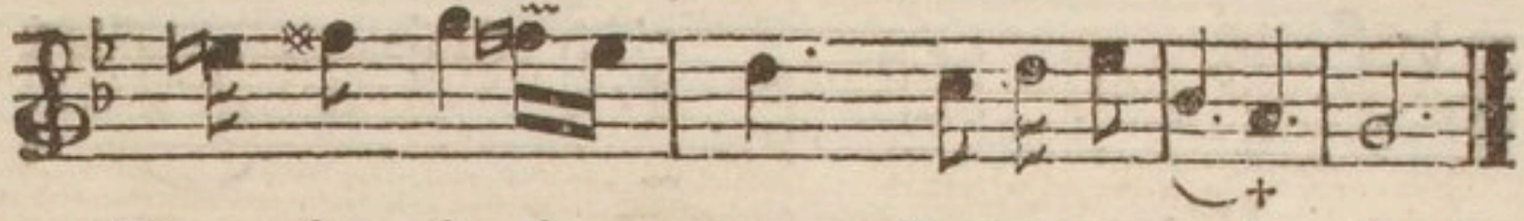

De-viendroient ceux d'une cruel - le !

LOIN de ſa préſence chérie
Je ne vis que par mon amour ;
Ma raiſon, mon ame, ma vie
Tout eſt au lieu de ſon ſéjour.
Mon ſeul plaiſir, ma ſeule affaire
Eſt d'y ſonger à tout moment ;
Prononce-t-on ce nom charmant ?
Tout Etranger devient mon frere.

SANS eſpoir que ma voix l'attire,
Ma voix l'appelle triſtement.
Je regarde, & mon cœur ſoupire
D'avoir appellé vainement.
Son nom, dans ce ſéjour ſauvage,
Eſt gravé ſur tous les Ormeaux;
Il va croître avec leurs rameaux:
Mon amour croîtra davantage.

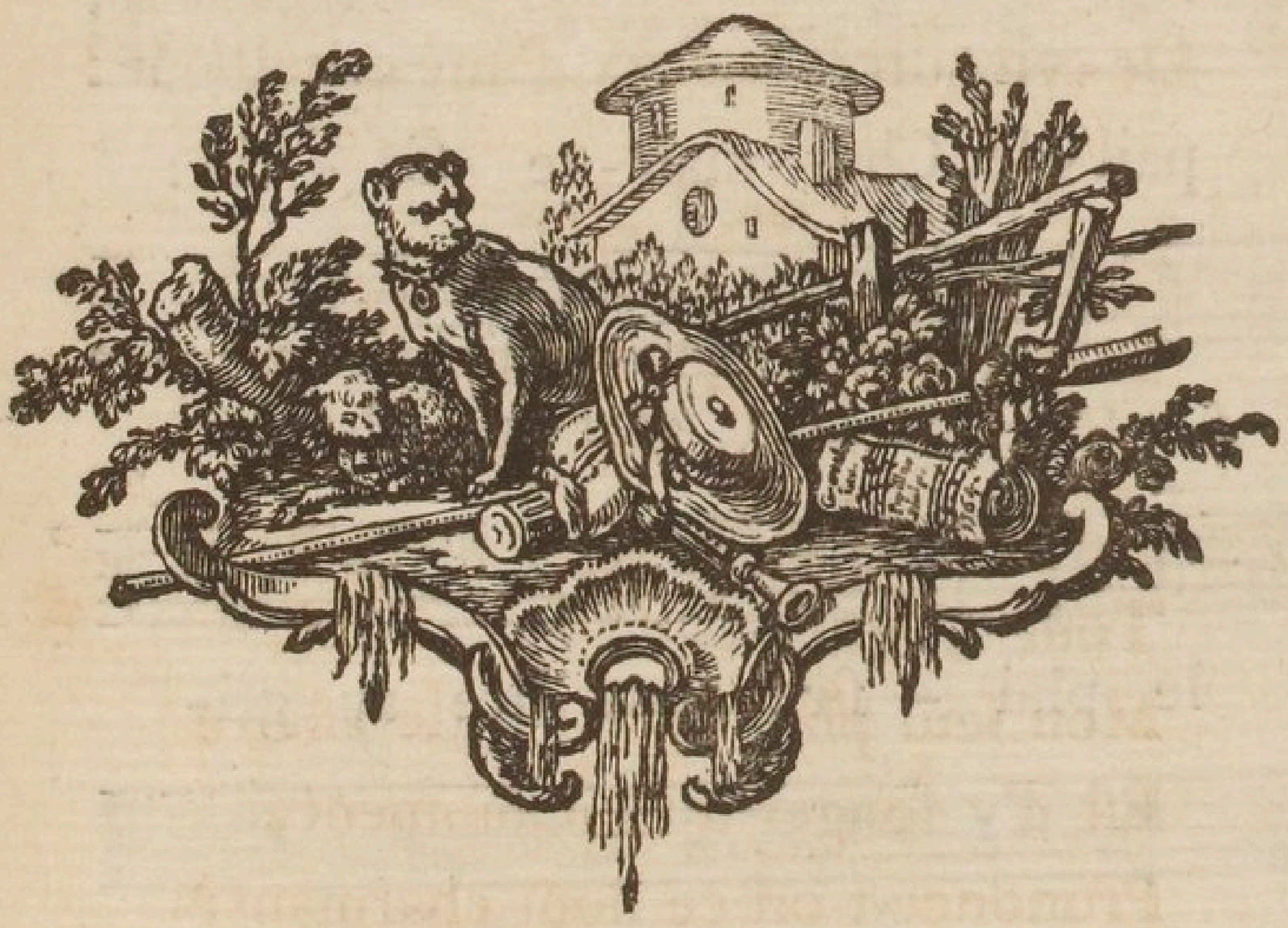

CXXVIII.

De Mangenot. (1)

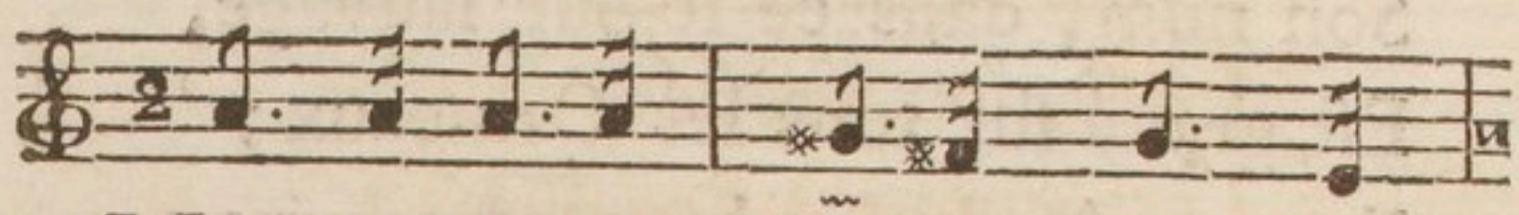

Malgré la ba - tail-le Qu'on don-

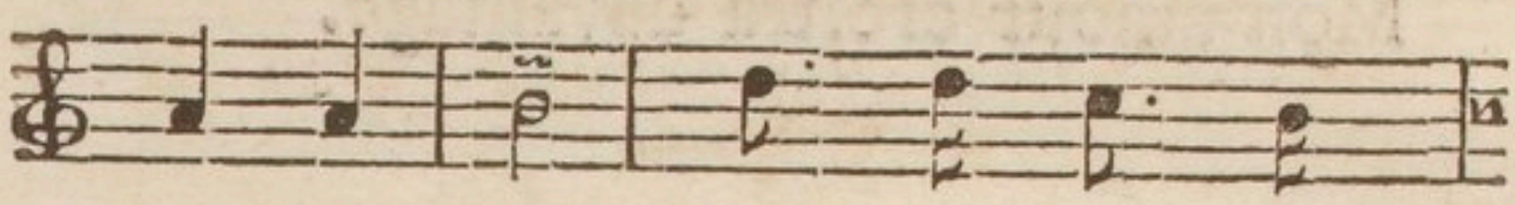

ne de - main, Ça, fai - ſons ri-

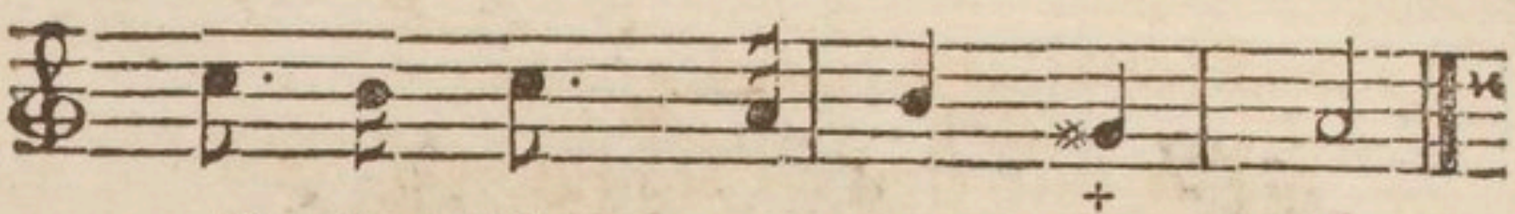

pail - le, Char - man - te Ca - tin:

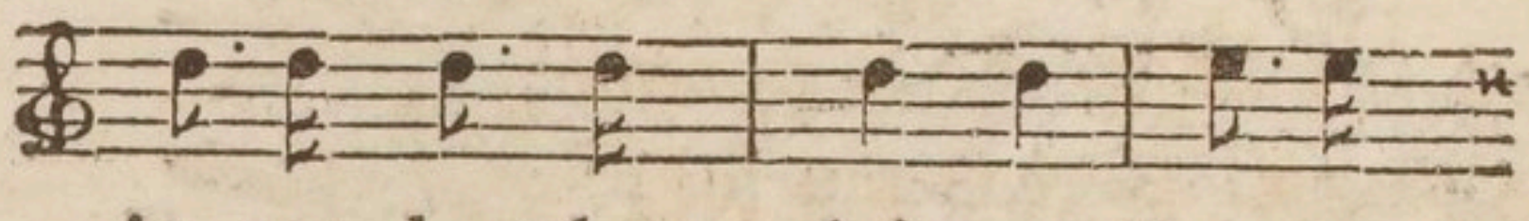

At - ten-dant la gloi - re, Prenons

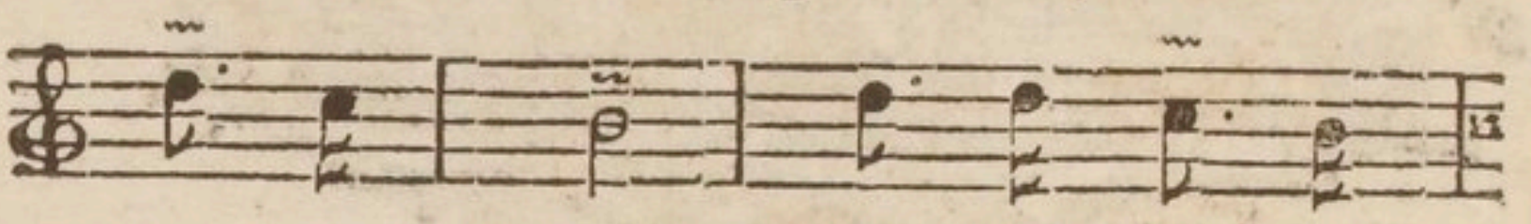

le plai - ſir, ſans lire au gri-

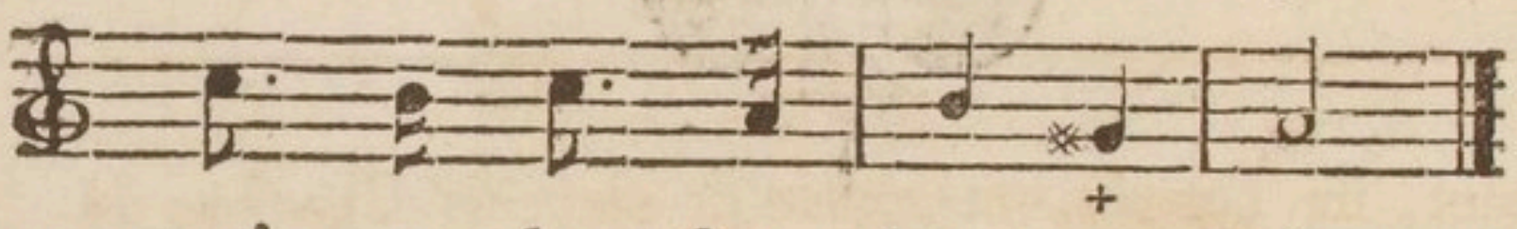

moi - re du ſom - bre ave - nir.

---

(1) Chriſtophe Mangenot, frere de M. l'Abbé Man-

Si la Hallebarde
Je peux mériter,
Près du Corps-de-Garde
Je te fais planter ;
Ayant la dentelle,
Le ſoulier brodé,
La blouque à l'oreille
Le chignon cardé.

NARGUANT tes Compagnes,
Mépriſant leurs vœux,
J'ai fait deux Campagnes
Roti de tes feux.
Digne de la pomme,
Tu reçus ma foi,
Et jamais rogome
Ne fut bu ſans toi.

---

genot, du Temple, & auteur de pluſieurs Chanſons du même genre, mort en 1755. Celle-ci, que bien des gens encore aujourd'hui croyent de M. de Voltaire, fut faite dans le tems des Guerres de Flandre, en 1744.

TIEN, ſerre ma Pipe,
Garde mon briquet;
Et ſi la Tulipe
Fait le noir trajet,
Que tu ſois la ſeule
Dans le Régiment,
Qu'ait le brule-gueule
De ſon cher Amant.

AH ! retien tes larmes,
Calme ton chagrin;
Au nom de tes charmes
Achéve ton vin.
Mais, quoi ! de nos bandes
J'entends les Tambours ?
Gloire, tu commandes,
Adieu mes amours.

CXXIX.

De Fontenelle. (1)

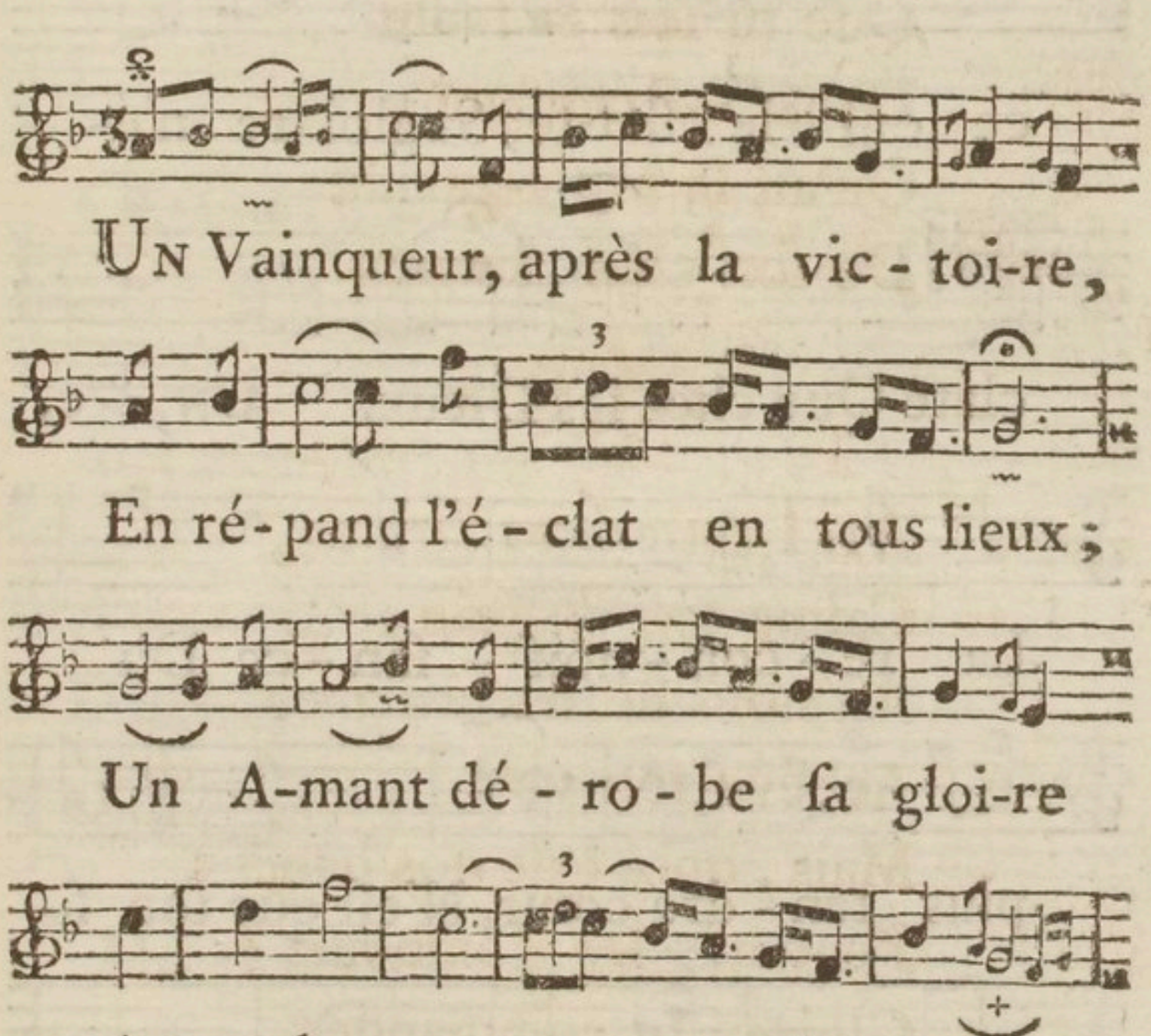

(1) Bernard le Bouvier de Fontenelle, né à Rouen le 11 Février 1657, mort à Paris le 9 Janvier 1757. Peu de momens avant d'expirer, ce qu'il fit ſans laiſſer paroître la moindre trace de douleur, quelqu'un étonné de le trouver ſi calme, lui demanda ce qu'il ſentoit : *l'Impoſſibilité de vivre.*

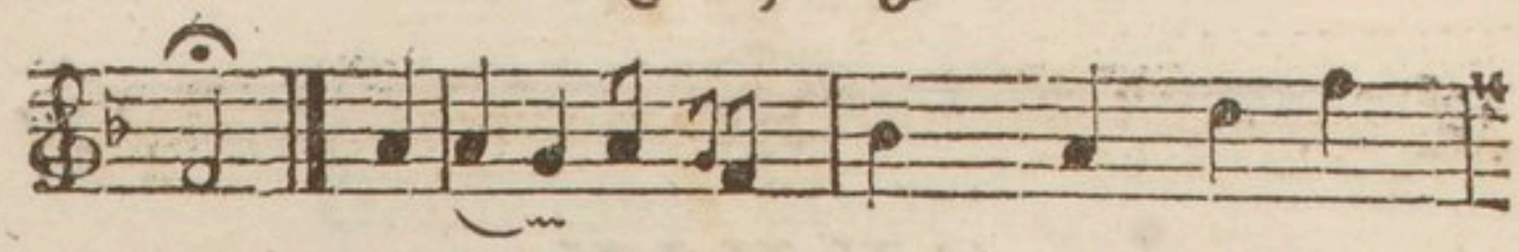

yeux. Vé-nus & l'Amour ſeuls ſçavent

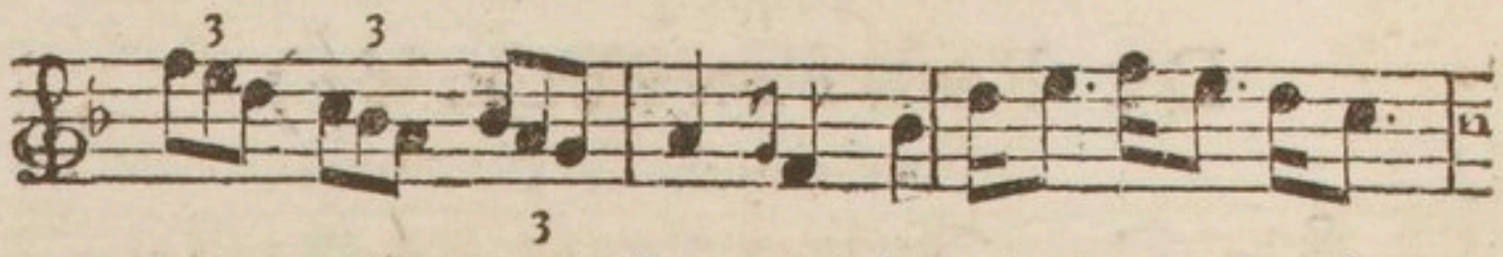

ce qui le flat-te; Sa gloi-re n'é-

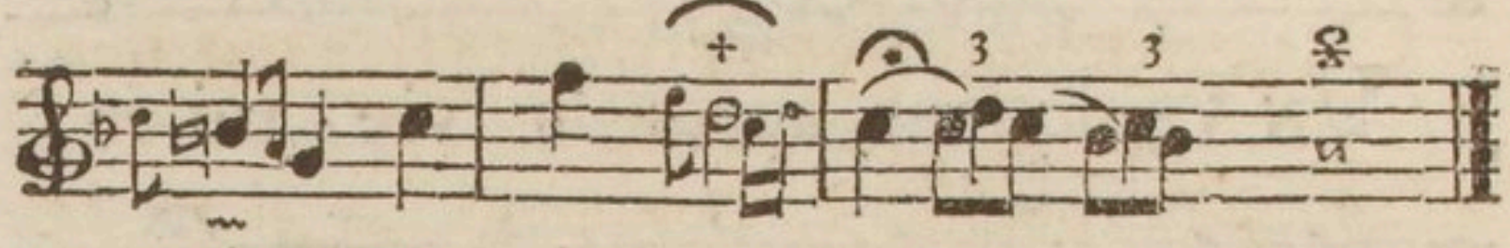

clate Que chez les Dieux. UN, &c.

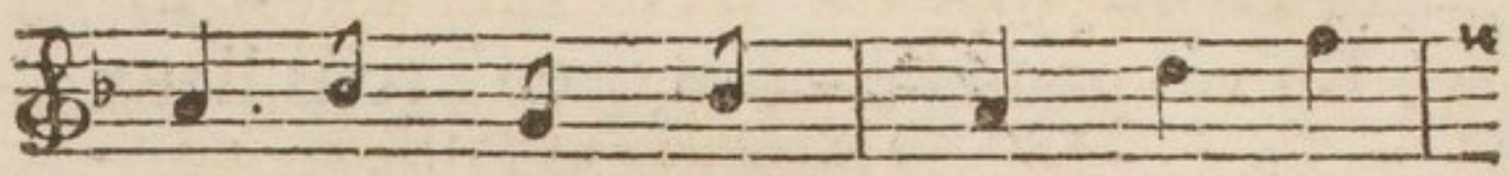

La re-con-noiſ-ſan-ce Du

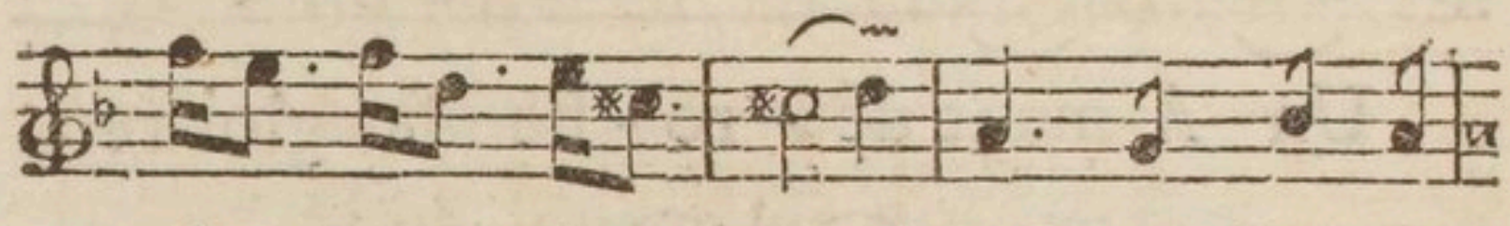

plus ten-dre cœur, N'eſt que ſon ſi-

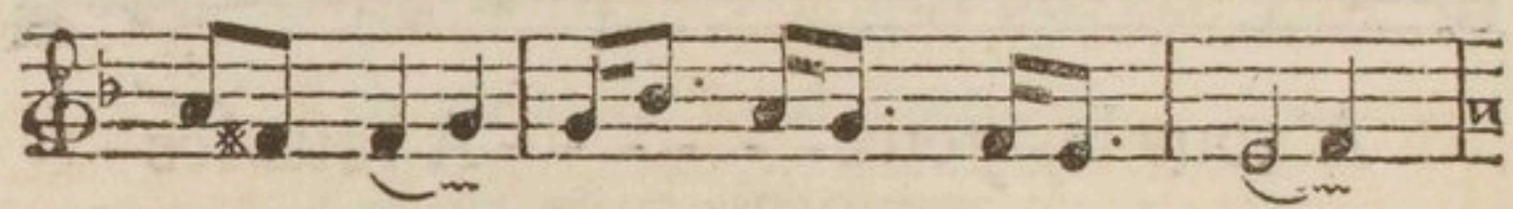

len-ce Et ſon bon-heur,

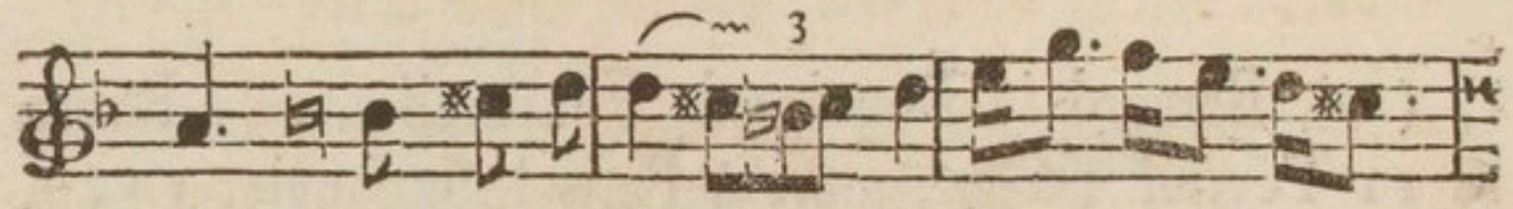

N'eſt que ſon ſi-len-ce Et ſon bon-

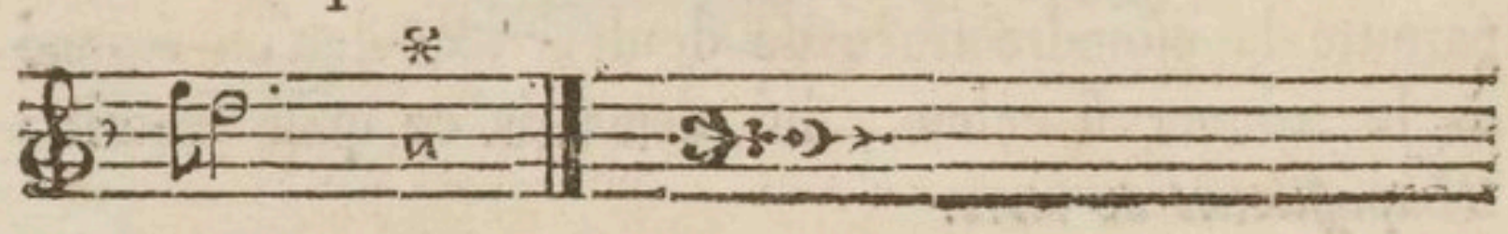

heur. UN, &c.

CXXX.

Du même. (1)

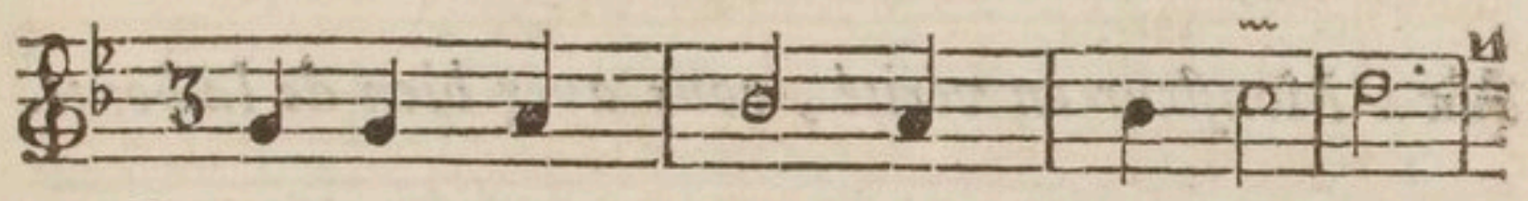

QUATRE beaux yeux m'ont ſçu charmer,

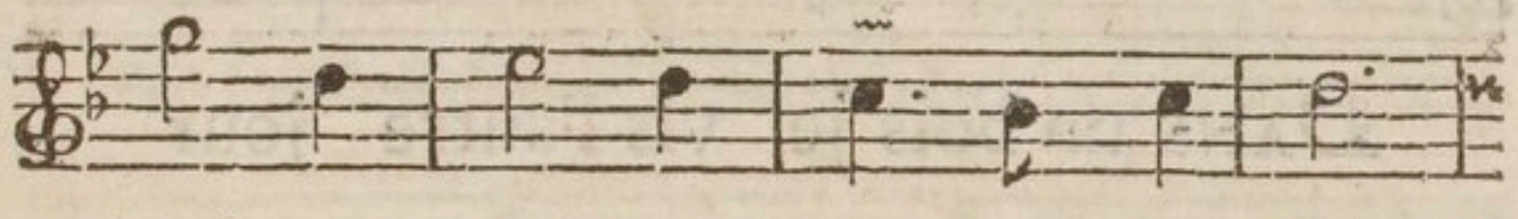

Ah ! mon mal ne vient que d'aimer.

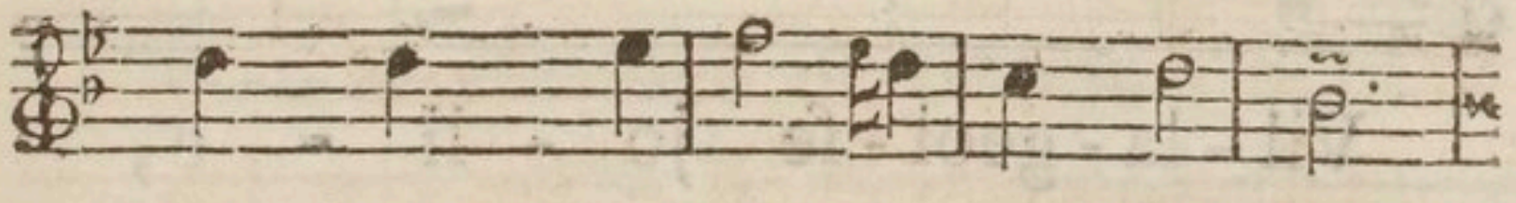

Deux ſœurs, que je n'o-ſe nommer,

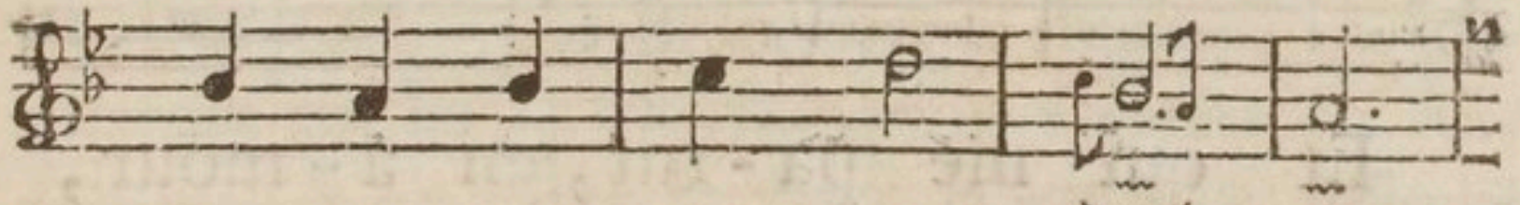

Me tournent la cer - vel - le.

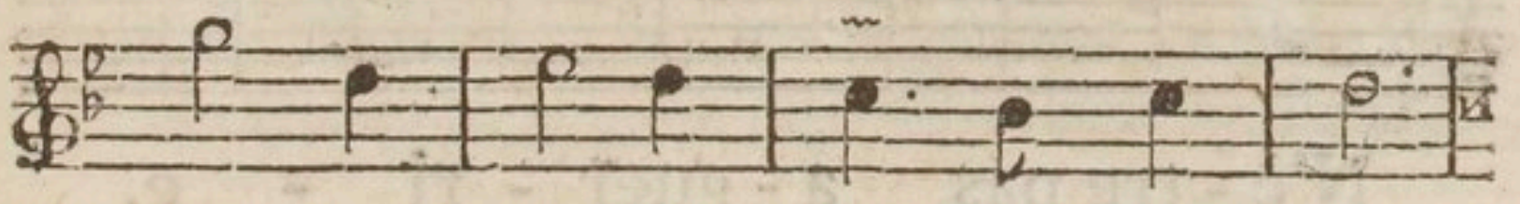

Ah ! mon mal ne vient que d'ai - mer :

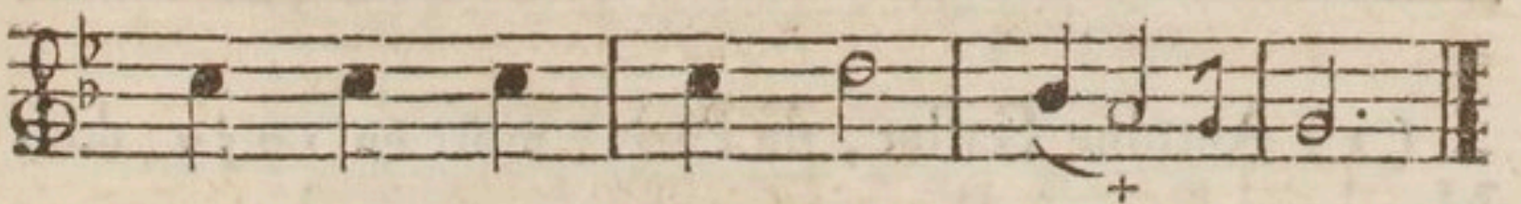

Mais je ne ſçais la quel - le.

---

(1) Sur les Demoiſelles *Loiſon*. Voyez pag. 91.

CXXXI.

De Gallet (1).

Air : *Monſieur en vérité, vous avez bien de la bonté.*

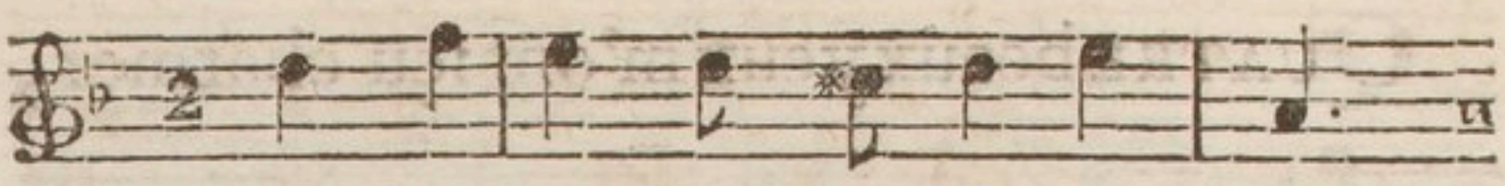

Dans un bois je vis l'autre jour

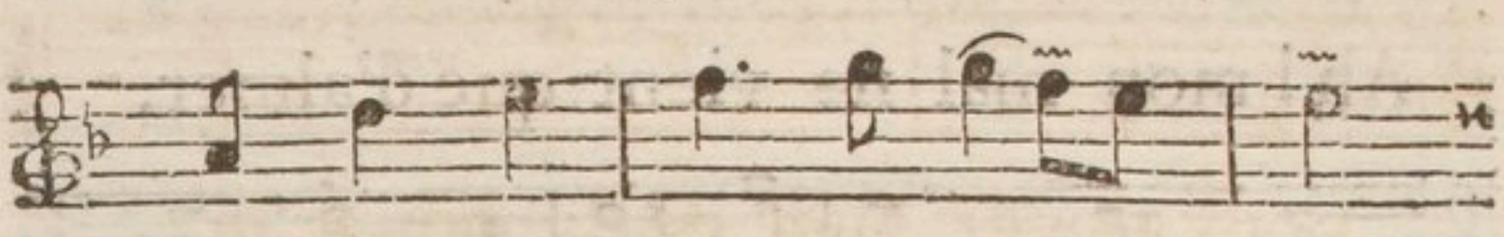

Vil - la - geoi - ſe jo - li - e,

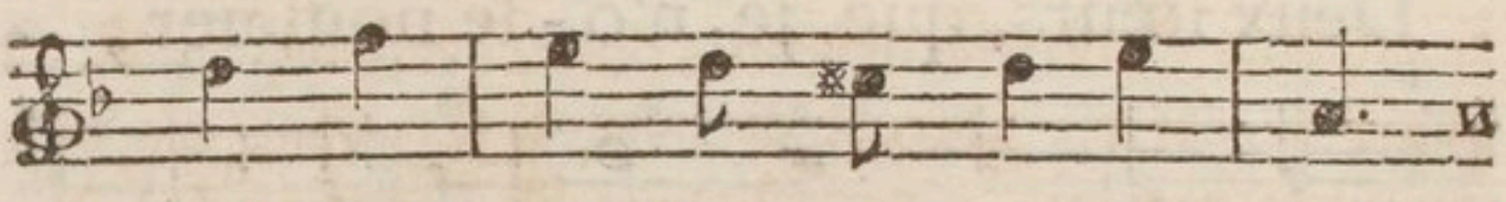

Et qui me pa - rut, en a - mour,

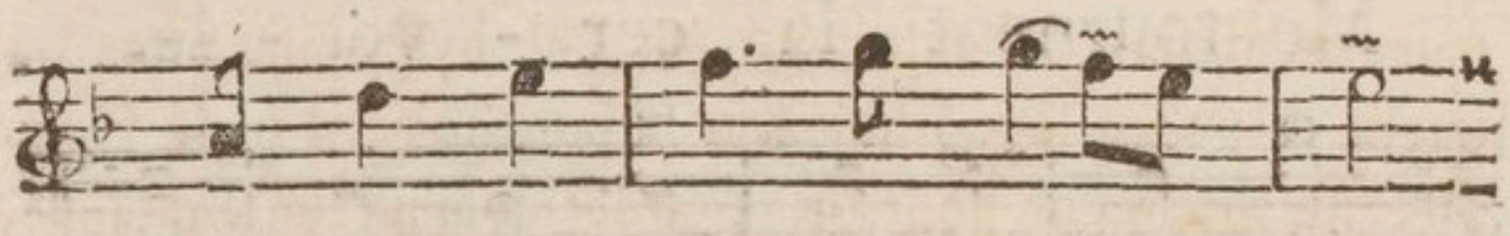

N'ê - tre pas a - guer - ri - e.

---

(1) Antoine Gallet, de Paris, mort en 1757, étoit Marchand Epicier. Il avoit fait de bonnes études, ſçavoit très-bien notre langue, & même étoit Grammairien. Il étoit né plaiſant, ami du plaiſir & fort gai. On a de lui de très-jolis Vaudevilles dans le genre naïf où il excelloit.

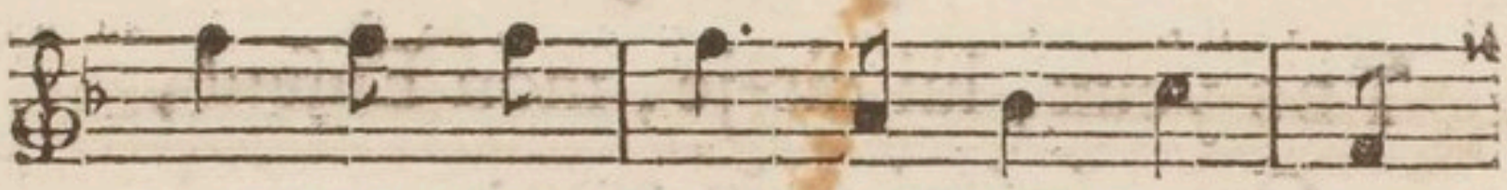

En l'a-bor-dant, ſur ſa beau-té

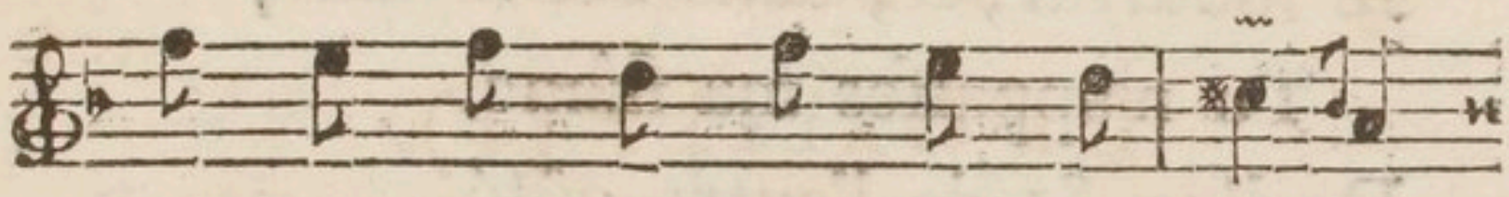

Je van-tai fort la Jou-ven-cel-le:

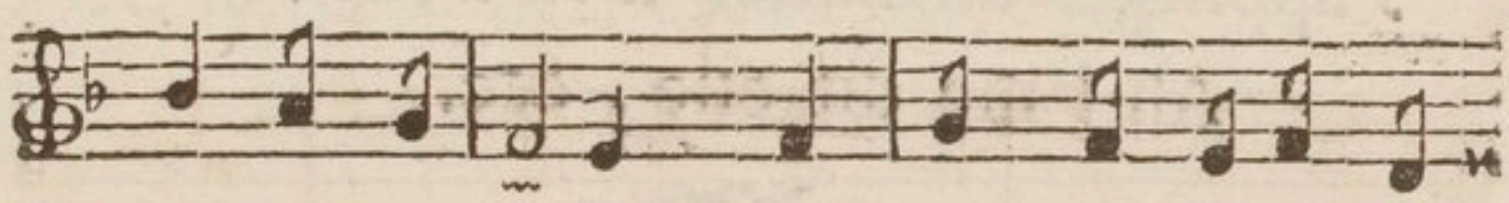

Ah! me dit-elle, Monſieur, en véri-té,

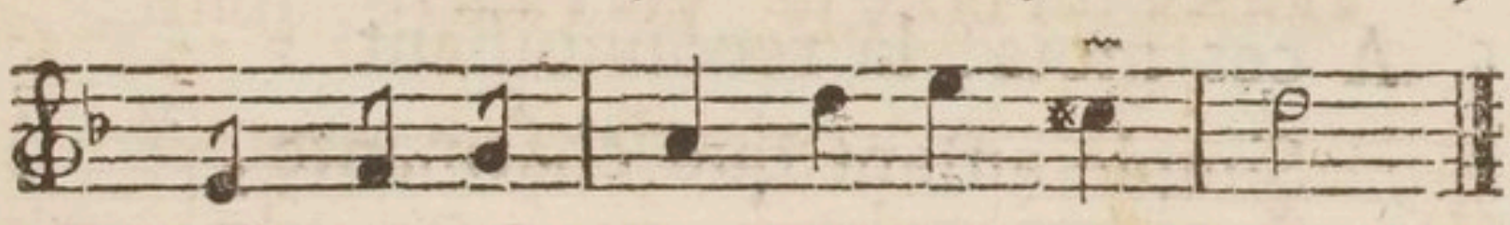

Vous a-vez bien de la bon-té.

Il produiſoit très-facilement, mais l'enjouement de ſa Muſe dégénéroit ſouvent en licence. Perſonne n'a plus contribué que lui, à perfectionner les Parodies des Airs détachés, & n'a mieux fait ſentir le prix de la difficulté vaincue. Réduit à l'extrémité par une hydropiſie pour laquelle il ſouffrit ſept à huit fois la ponction, il fit le Couplet ſuivant, qu'on pourroit regarder comme ſon Epitaphe.

Air : *Du Prévôt des Marchands*, noté pag. 41.

RIMEUR coupletant coupletier,
De Couplets j'ai fait mon métier.
Quoique la mort ſoit à ma porte,
Je rime, je couplete encor.
Si le Diable à la fin m'emporte,
Il faut que ce ſoit Couplegor.

TES yeux, lui dis-je, mon Enfant,
Ont pénétré mon ame;
Je mourrai, ſi, dans cet inſtant,
Tu n'appaiſes ma flâme.
De l'un & de l'autre côté,
J'applique un baiſer à la belle:
Ah! me dit-elle, &c.

A ces mots, la reconnoiſſant
Simple autant que charmante,
Je devins plus entreprenant,
Elle plus complaiſante.
Certes, m'écriai-je enchanté,
Cette gorge eſt d'une Pucelle:
Ah! me dit-elle, &c.

MA main, au gré de mes déſirs,
Et conſtante & volage,
Sur un ſein fait pour les plaiſirs
Termine ſon voyage:
Que d'appas, dis-je tranſporté,
Ton joli Cotillon récelle!
Ah! me dit-elle, &c.

ASSEYONS-nous ſur ce gazon,
Lui dis-je, mon aimable.
Fort bien : Prends à préſent leçon
D'un jeu tout agréable.
Pouſſant à bout la liberté,
Je ne la trouvai point rebelle :
Ah ! me dit-elle, &c.

TOUS les deux dans l'étroit ſéjour
Qu'habite *le* délice,
Nous préparions au Dieu d'Amour,
Un ardent ſacrifice,
Quand ſon petit cœur agité,
Fit tourner ſa vive prunelle :
Ah ! me dit-elle, &c.

CONTENS trois fois, nous nous quittons ;
La Belle s'en afflige.
Souvent je viens en ces cantons,
Conſole-toi, lui dis-je ;
Demain, dans ce bois écarté,
Je te promets leçon nouvelle :
Ah ! me dit-elle, &c.

CXXXII.

Du même.

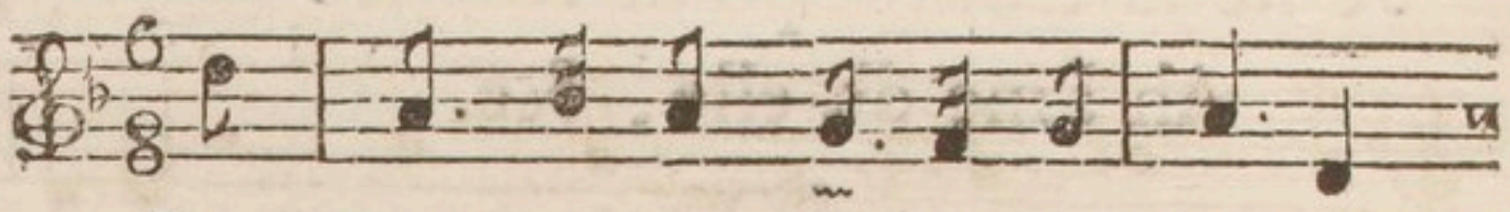

La trop in-no-cen-te Co-let-te,

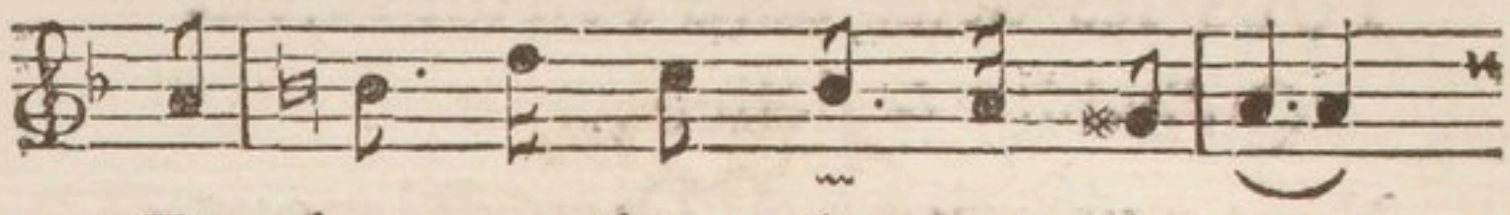

Et le trop ſim-ple Co-li-net,

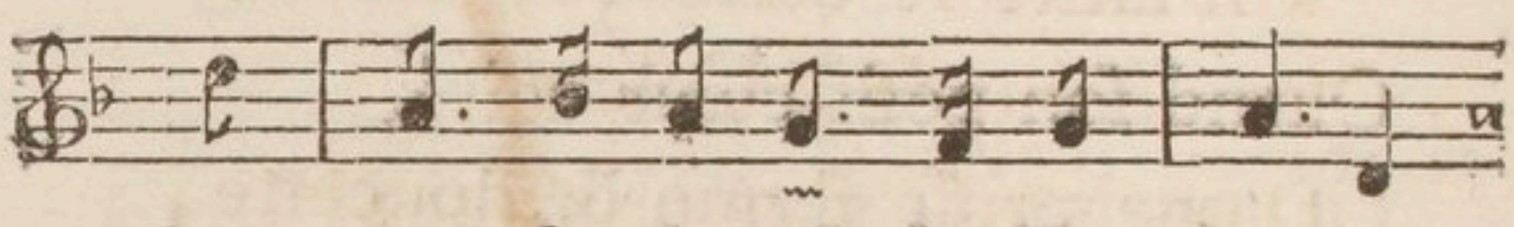

Sans pen-ſer à mal, ſur l'her-bet-te,

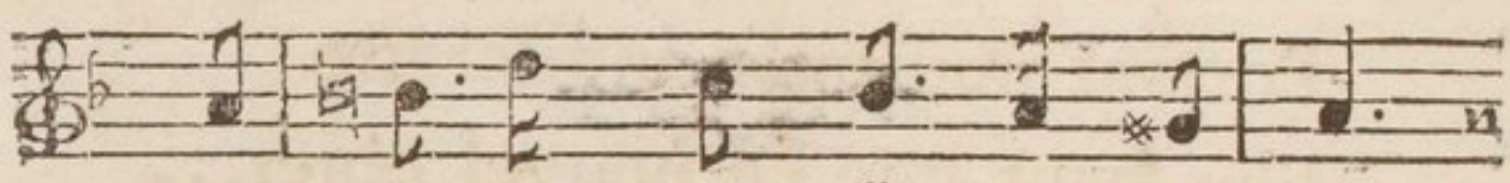

Fo-lâtroient dans un verd boſquet.

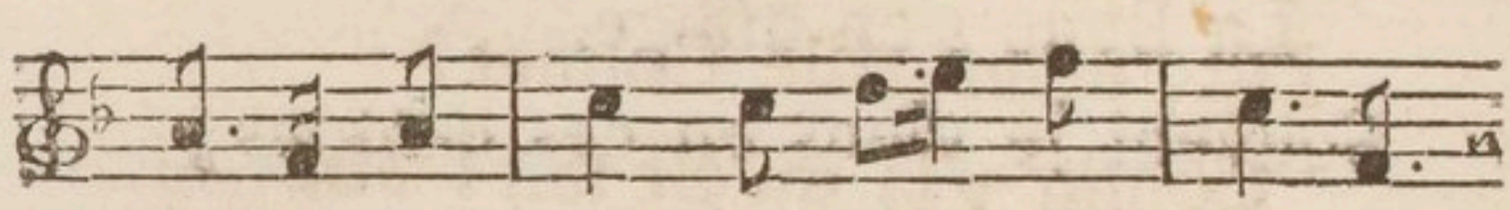

Apperce-vant de la Bru-net-te,

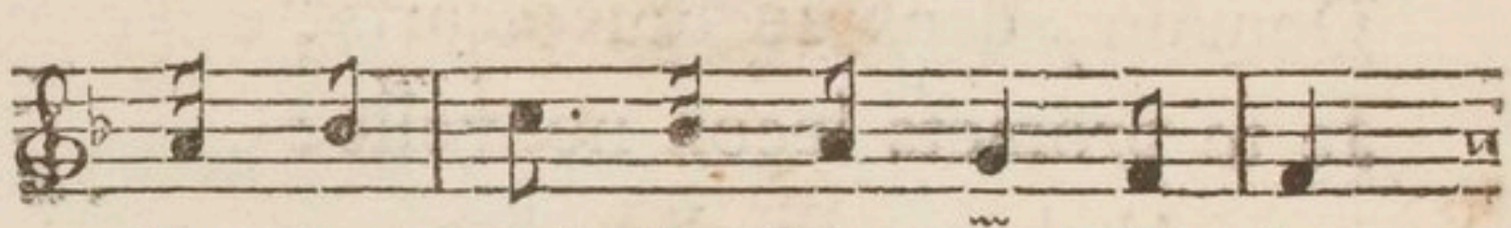

Par ha-zard, le ſein rõn-de-let:

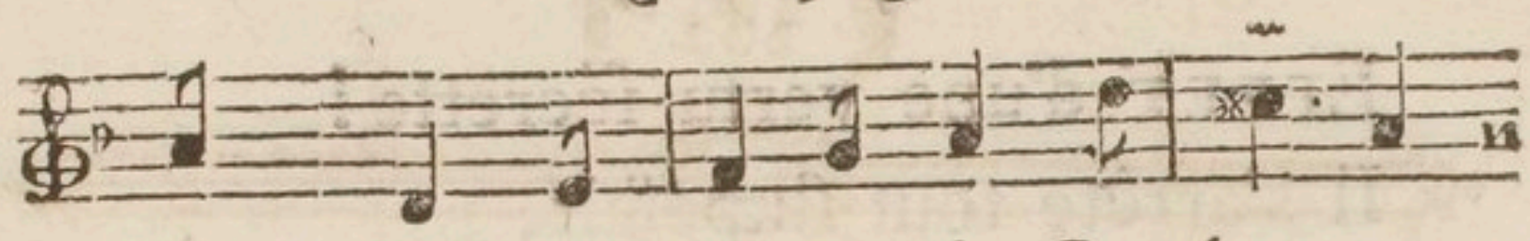

Eh ! qu'eſt-ce que ce-ci, Co - let - te,

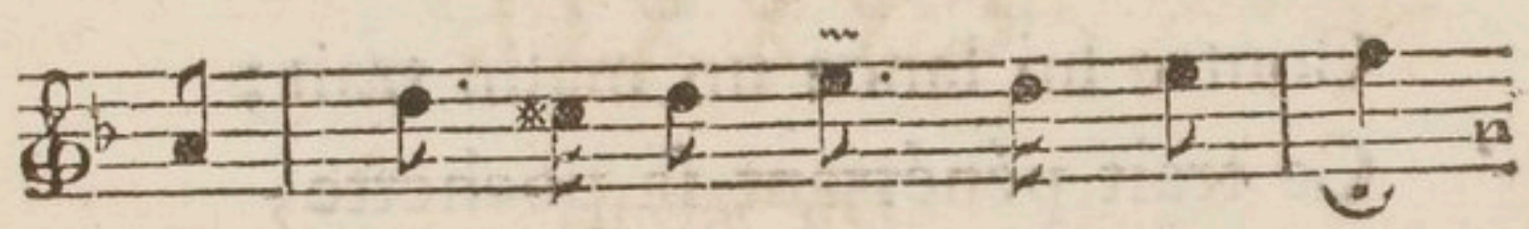

Dit bien é-ton - né Co - li - net ?

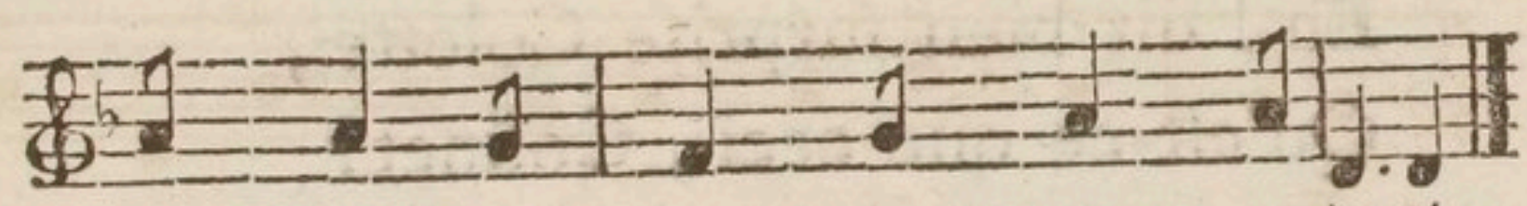

Comm'v'la qu'eſt fait, Comm'v'la qu'eſt fait !

VOULANT ſe défendre, Colette
Fit découvrir à Colinet
D'une cuiſſe ferme & doucette,
L'échantillon blanc comme lait.
Portant une main indiſcrette
Plus haut que ce nouvel objet...
Eh ! qu'eſt-ce que ceci, Colette,
Dit, émerveillé Colinet ?
Comm' v'la qu'eſt fait ! *bis.*

EFFET d'une vertu ſécrette !
Il s'arrête tout ſtupéfait,
Au lieu d'où l'Amour en cachette
Contre lui lance un malin trait ;
Ce trait pénétrant ſa pochette,
En fait ſortir ſon flageolet :
Eh ! dit bien ſurpriſe Colette,
Qu'eſt-ce que ceci, Colinet ?
Comm' v'la qu'eſt fait ! *bis.*

NATURE ne fut pas muette,
Et mit Colin d'abord au fait ;
Trois fois la Belle ſatisfaite,
Le rend plus qu'elle ſatisfait.
Touchant d'une main inquiéte
Le charme qu'elle méconnoît,
Eh ! dit en ſoupirant Colette,
Qu'eſt-ce que cela Colinet ?
Comm' v'la qu'eſt fait ! *bis.*

CXXXIII.

Du même.

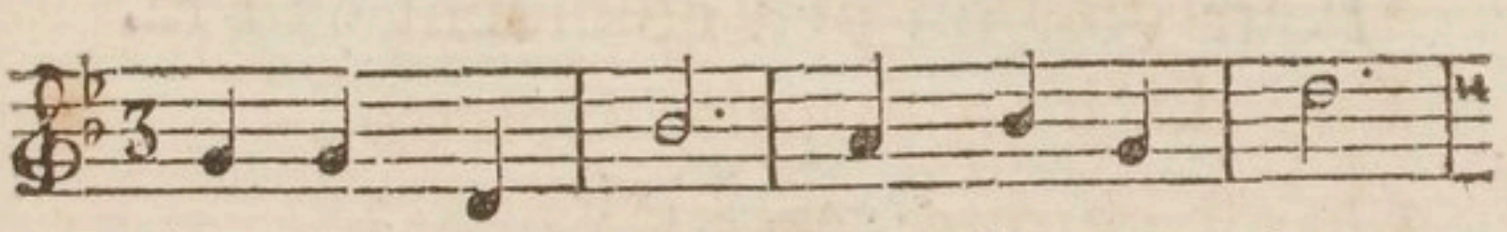

Autrefois ſur mon fla-geo-let,

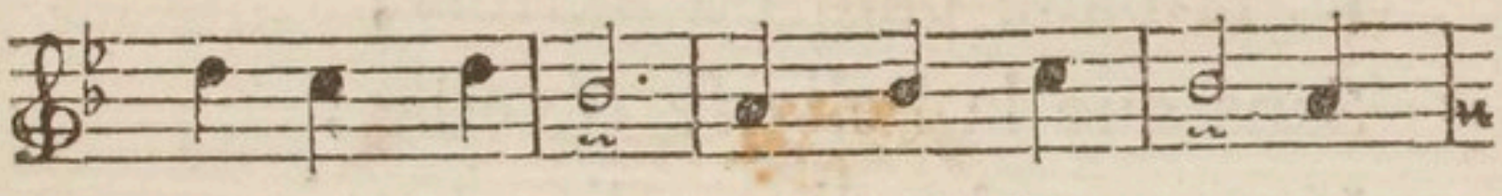

Joyeux fai-ſeur de Chanſon-net-tes,

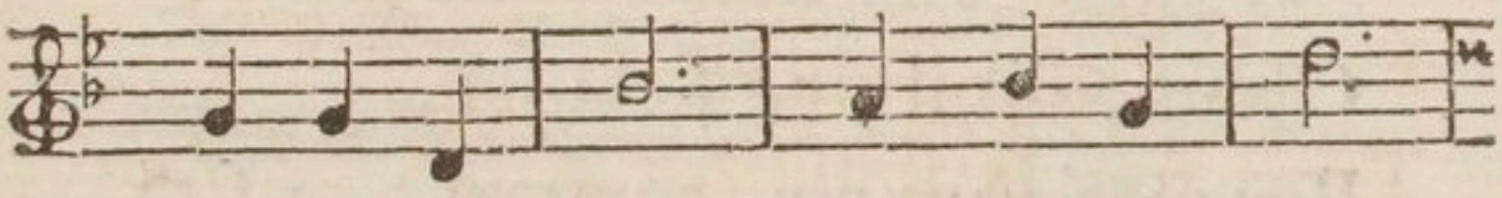

De Co-lin & de Co-li-net

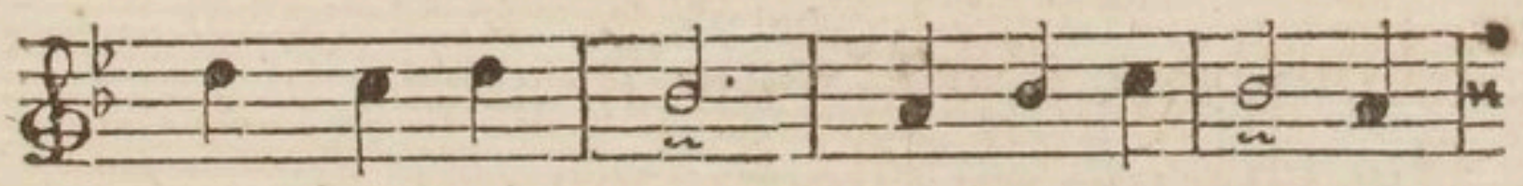

J'ai cé-lé-bré les amou-ret-tes:

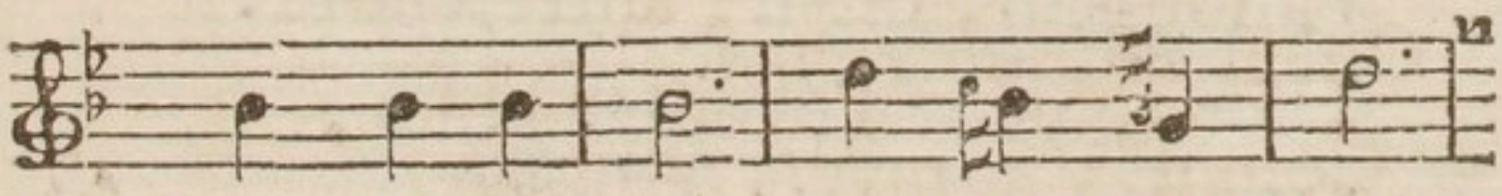

Chantons en-cor ces A-mours-là,

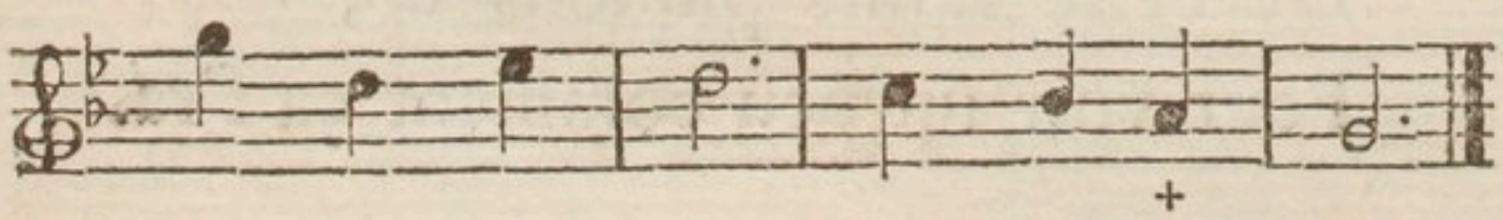

Pour voir un peu comment ça f'ra.

Il étoit ſçavant en amour,
Elle étoit aſſez aguerrie ;
Son Berger la rencontre un jour,
Sous une Aube-épine endormie:
Parbleu, dit-il, embraſſons-là,
Pour voir un peu comment ça ſ'ra.

Il la baiſe cinq ou ſix fois,
Sans que la belle ſe réveille ;
Voyant qu'un linge diſcourtois
Lui cache une double merveille :
Otons, dit-il, ce fichu-là,
Pour voir un peu comment ça ſ'ra.

Sans ſuccès, il y met la main.
Faiſons-lui, dit-il, autre choſe :
Uſons, pour l'éveiller enfin,
D'un moyen qu'Amour nous propoſe ;
De cette Epine piquons-là,
Pour voir un peu comment ça ſ'ra.

COMME elle dort ! Qui le croiroit !
Rien ne l'éveille, eſt-il poſſible ?
Mais je connoîs certain endroit,
Par où la Bergere eſt ſenſible.
Il faut toucher cet endroit-là,
Pour voir un peu comment ça f'ra.

ENCOR qu'elle ronflât bien haut,
La finette rioit ſous cape.
Il croit ſans doute le nigaud,
Se diſoit-elle, qu'il m'attrape :
Dormons toujours ſur ce ton-là,
Pour voir un peu comment il f'ra.

PUDEUR chez les Belles ſouvent
Sçait recourir au ſtratagême,
Et ſous un ſommeil apparent
Veut qu'on les attrape de même.
Amans, bruſquez ces momens-là,
Pour voir un peu comment ça f'ra.

CXXXIV.

Du même.

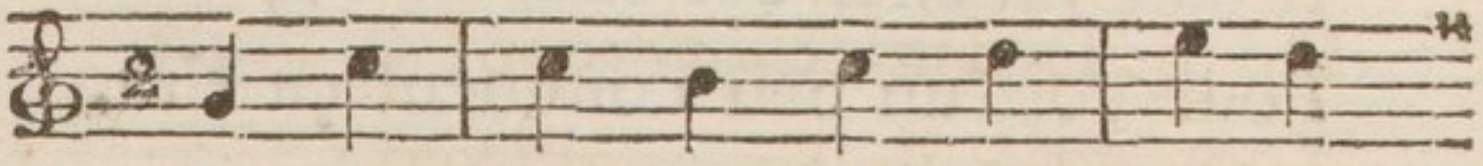

Un jour, dans un verd bo - ca-ge,

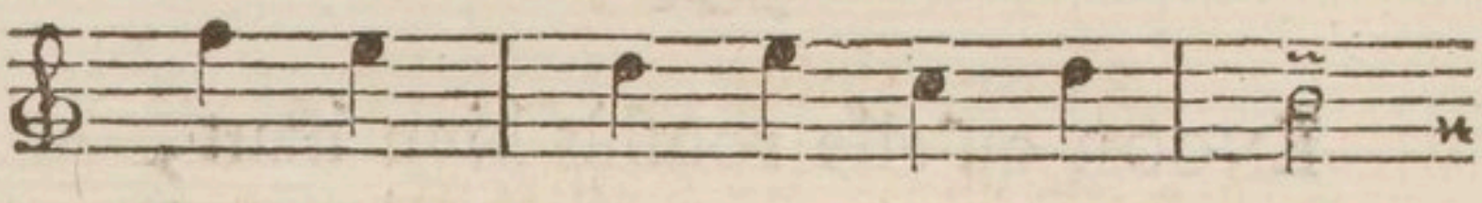

Daphnis me-noit ſes trou - peaux;

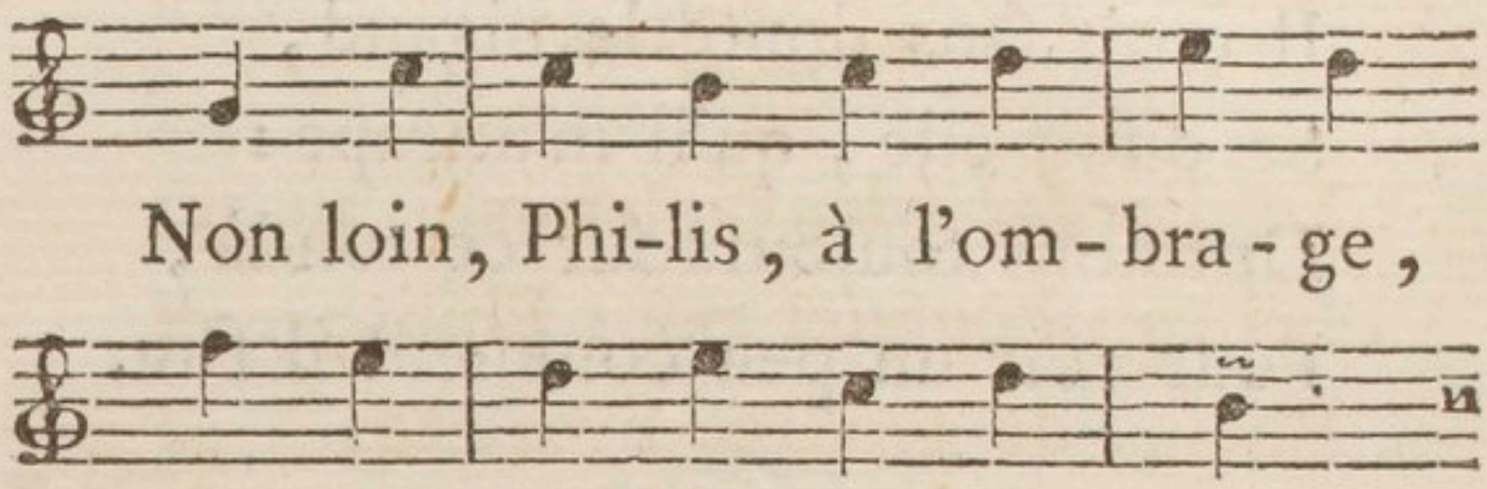

Non loin, Phi-lis, à l'om - bra - ge,

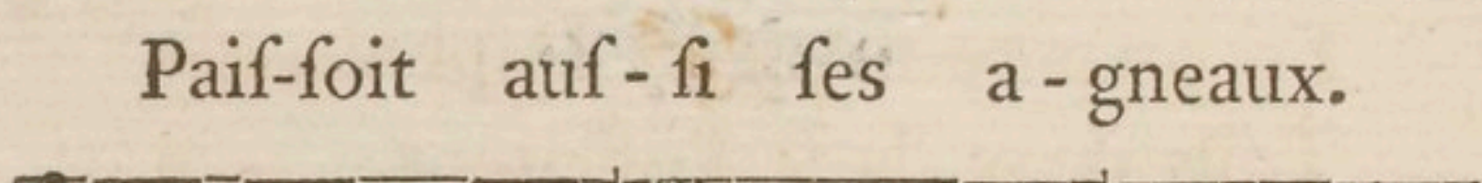

Paiſ-ſoit auſ - ſi ſes a - gneaux.

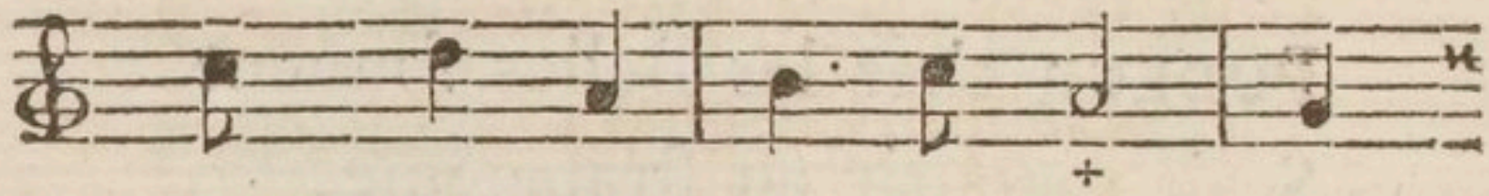

Tous deux ils ſe joig - ni - rent:

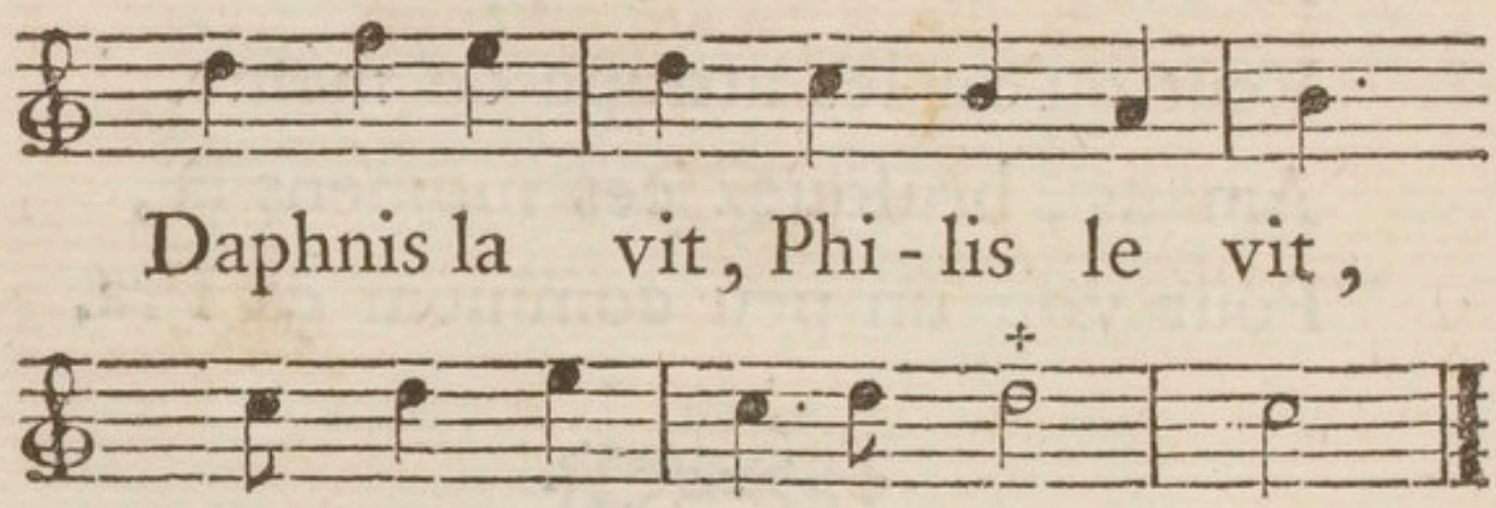

Daphnis la vit, Phi - lis le vit,

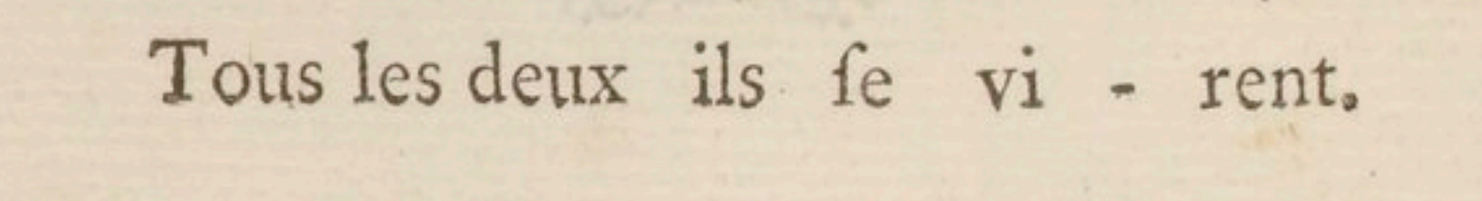

Tous les deux ils ſe vi - rent.

Bon jour, lui dit-il, Bergere;
Bon jour, dit-elle, Berger.
Qu'il fait bon ſur la fougere,
Ici près, dans ce verger!
Tous deux ils s'y rendirent:
Daphnis s'aſſit,
Philis s'aſſit,
Tous les deux ils s'aſſirent.

Le Berger, de Violettes
Fait un bouquet pour Philis;
Philis, de tendres fleurettes
En prépare un pour Daphnis.
Tous deux ils ſe l'offrirent:
Daphnis le prit,
Philis le prit.
Tous les deux ſe le prirent.

PERMETS, dit-il, que je mette
Mon bouquet dans ton corſet;
Du mien, lui dit la fillette,
Je veux orner ton bonnet:
Tous deux y conſentirent.
Daphnis lui mit,
Philis lui mit,
Tous les deux ſe le mirent.

D'ÊTRE conſtante & fidelle,
Fais-moi, lui dit-il, ſerment:
Et toi, fais-le moi, dit-elle,
D'être fidele & conſtant.
Tous deux y conſentirent:
Daphnis le fit,
Philis le fit,
Tous les deux ſe le firent.

CXXXV.

Du même.

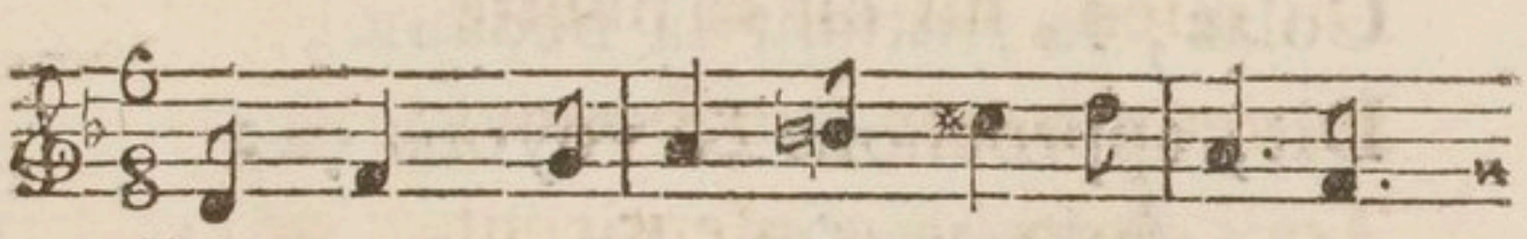

LA jeune I-ris, dans un bo-ca-ge,

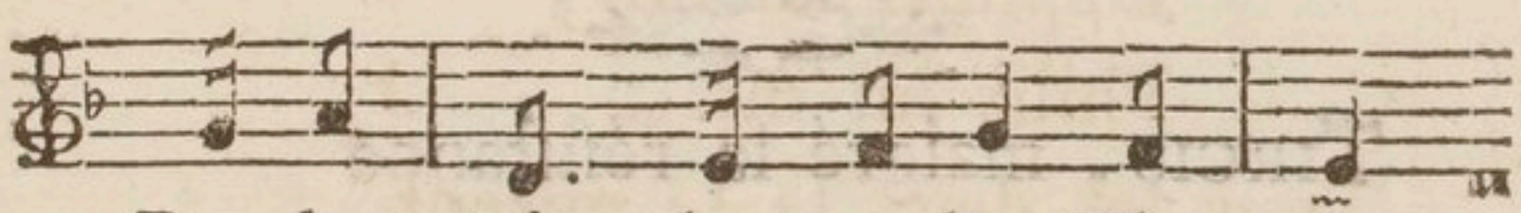

Re-bu-toit le tendre Tir-cis;

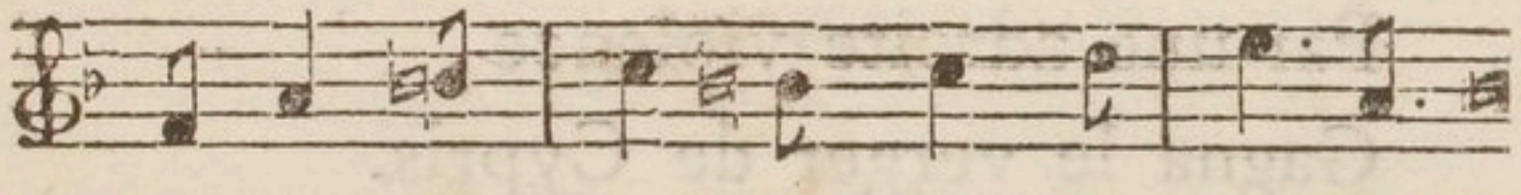

Colas, au tra-vers d'un feuil-la-ge

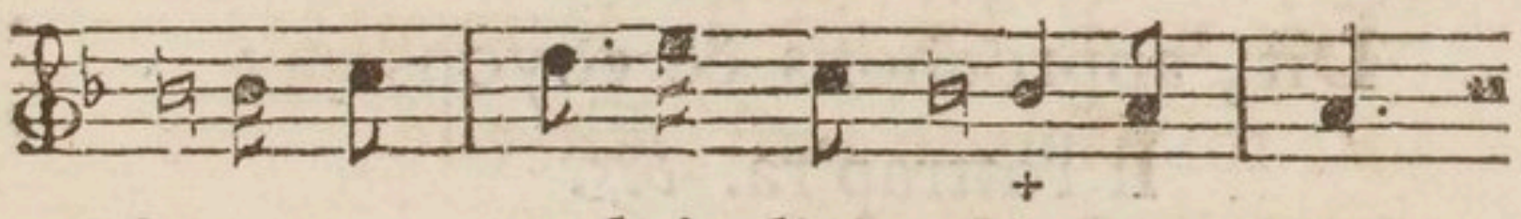

Les re-gardoit d'un air ſur-pris.

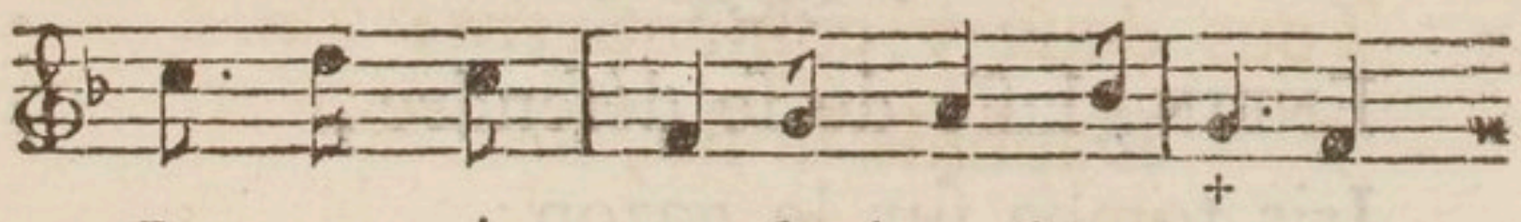

Le cœur é-mu de leur lan-ga-ge,

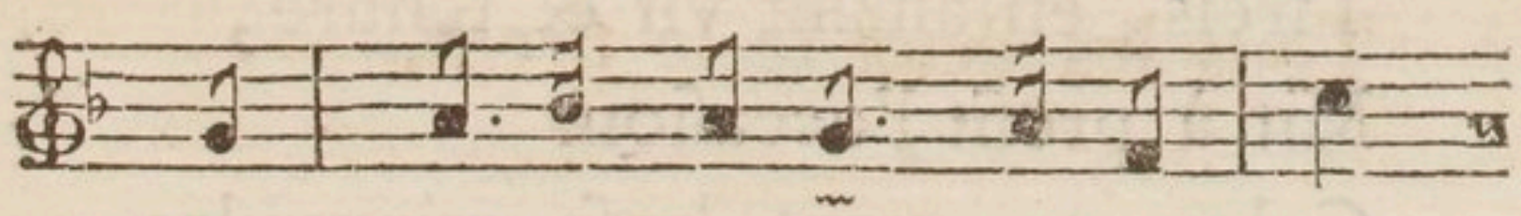

Mor-guen-ne, dit-il, voyons-ça:

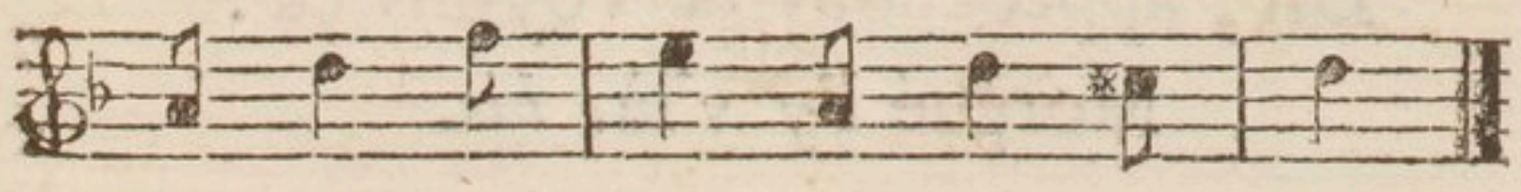

Il l'at-tra-p'ra, Il l'at-tra-p'ra.

TIRCIS découvrit, non ſans peine,
Un ſein fait pour charmer les yeux;
En ſe défendant, hors d'haleine,
Iris le fit voir encor mieux.
Colas, ſe frottant la bedaine,
Dit, approchons & voyons ça:
Il l'attrap'ra. *bis.*

TIRCIS, malgré la réſiſtance
De la peu complaiſante Iris,
Par une adroite violence,
Gagna le verger de Cypris.
Colas, avec concupiſcence,
Dit, approchons & voyons-ça:
Il l'attrap'ra. *bis.*

ENFIN, laſſe de ſe défendre,
Iris tomba ſur le gazon;
Tircis, en amant vif & tendre,
Mit à profit l'occaſion.
Colas, craignant de ſe méprendre,
Dit, approchons & voyons ça:
Morgué l'y v'là. *bis.*

CXXXVI.

Du même.

Air : *La Calottine.*

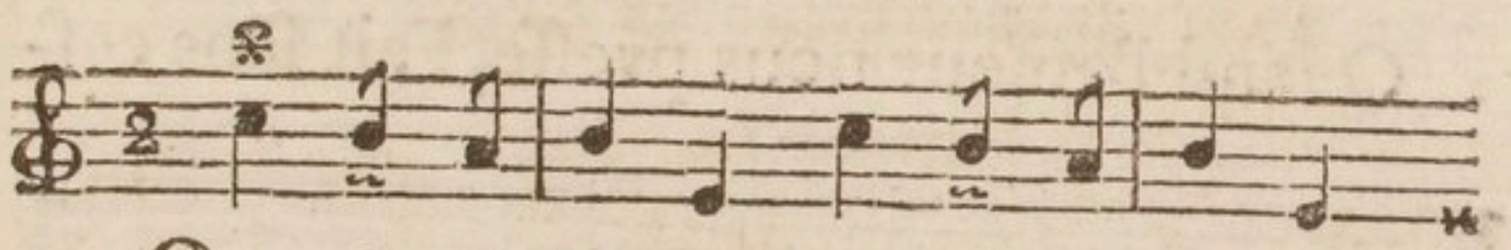

On ſe ma-ri-e, Quelle fo-li-e!

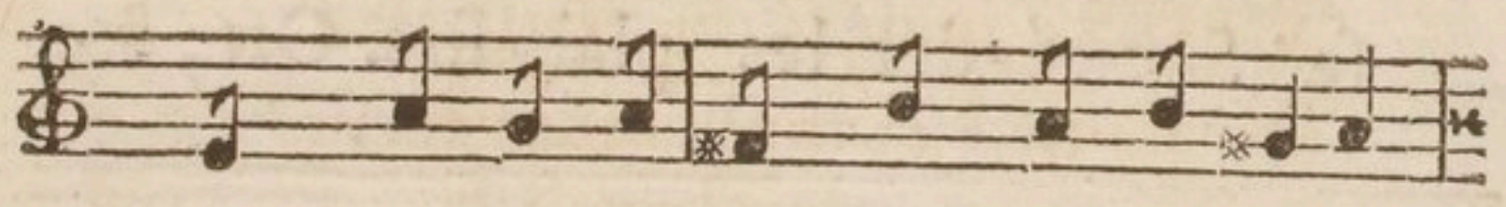

Nœud trop reſpecté, Vaux-tu la liber -

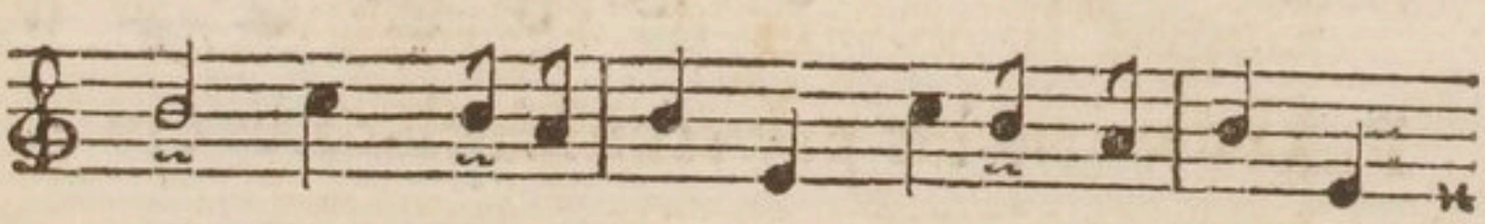

té? Dur eſ-cla-va-ge, Fatal u-ſa-ge,

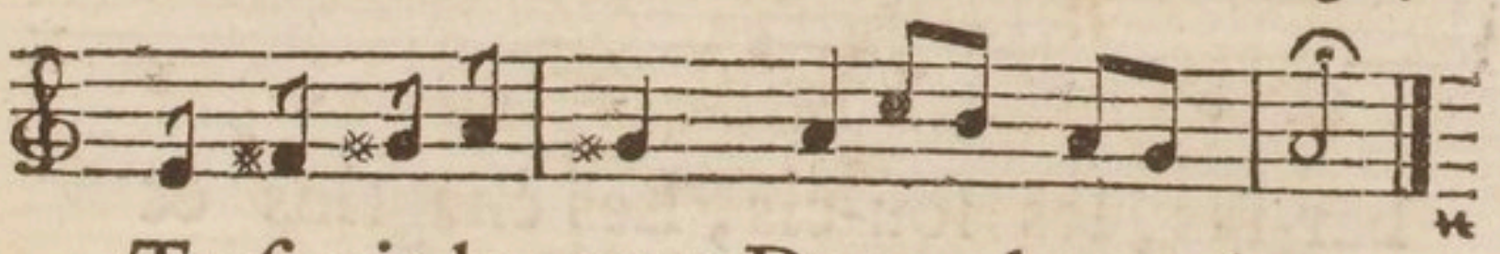

Tu fi-nis le cours De nos beaux jours.

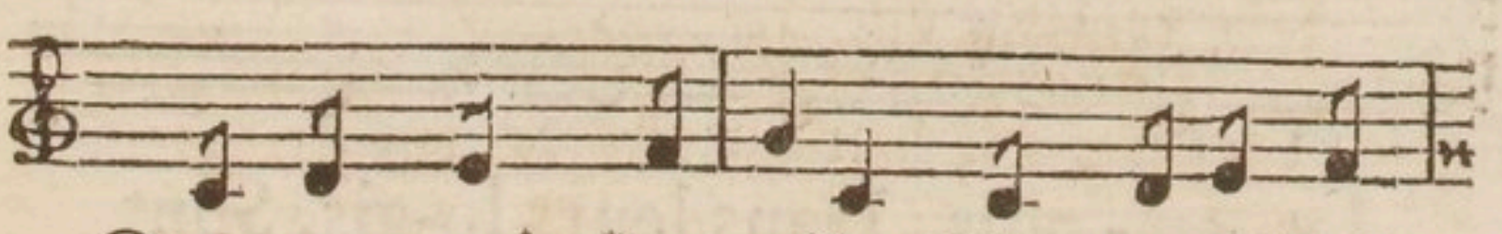

Croyez-moi, Jeuneſſe, Vive une Maî -

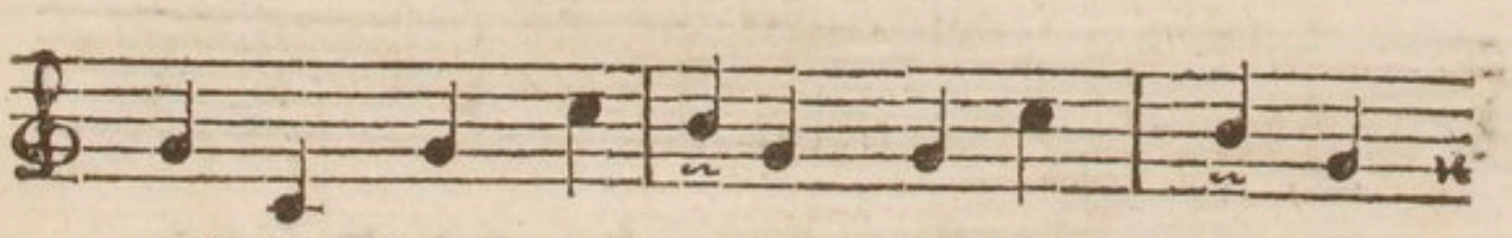

treſ-ſe: Son adreſſe, Sa fi-neſ-ſe,

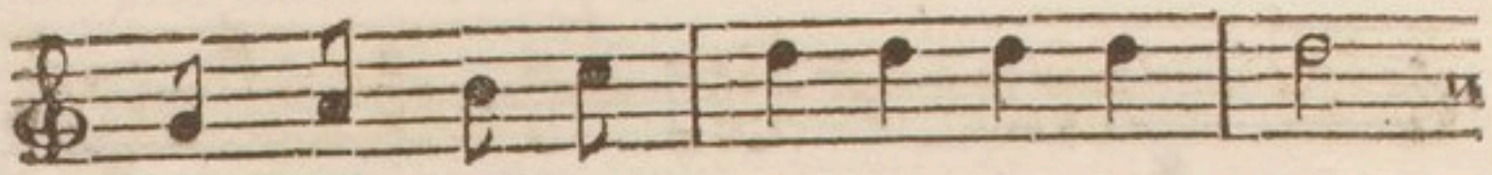

Pour peu de ſou - pirs, A nos de - ſirs,

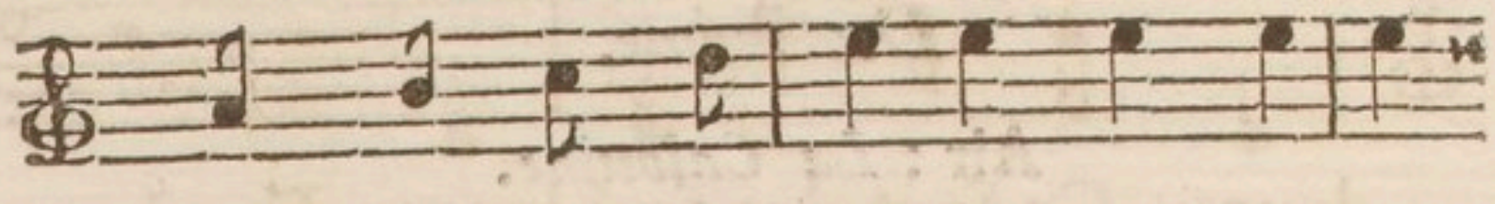

Quand l'amour nous preſſe, Fait ſans ceſ-

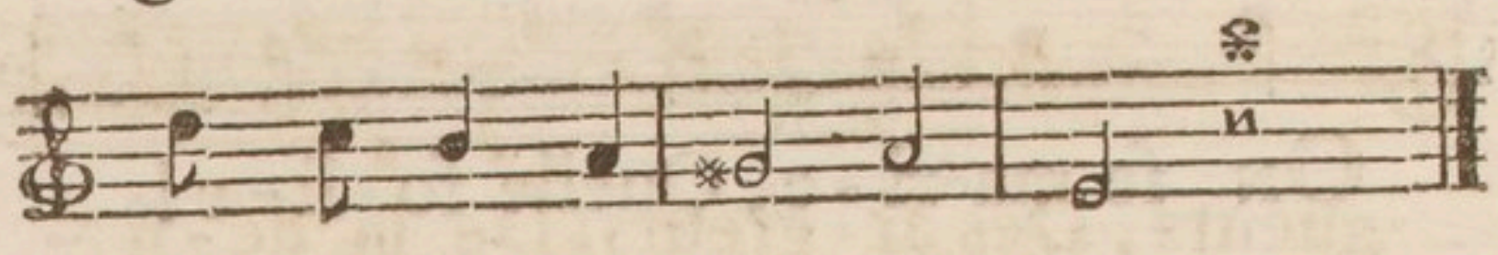

ſe Suc-cé-der les plai - ſirs. ON, &c.

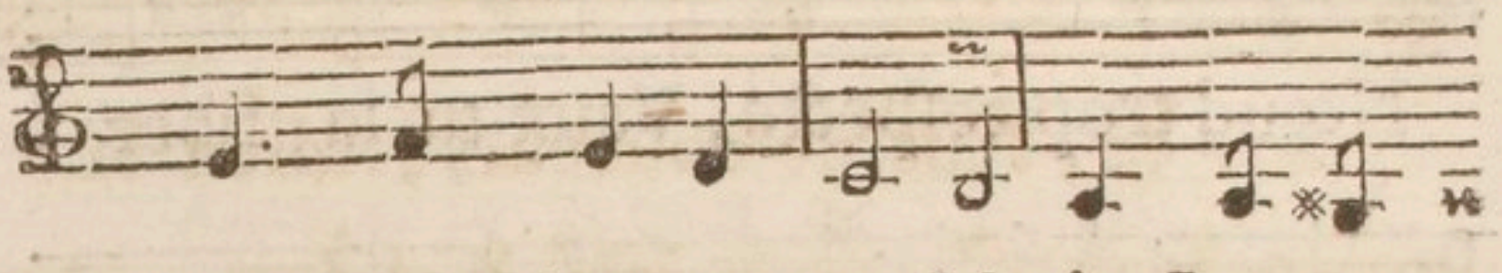

PLAIGNONS les pauvres Maris : Les em -

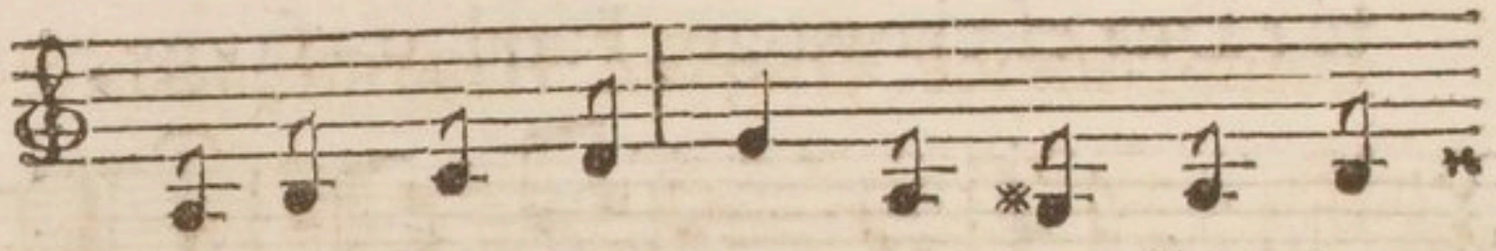

bar-ras, les ſou-cis, Les chagrins &

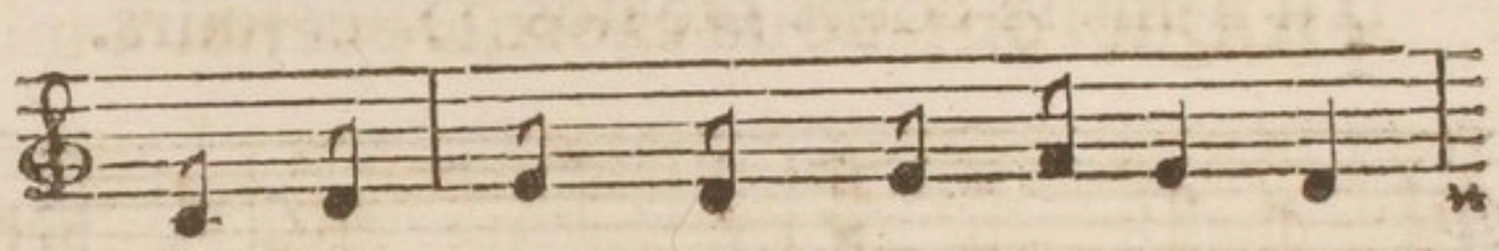

les en - nuis, Dans leurs lo-gis, Sont

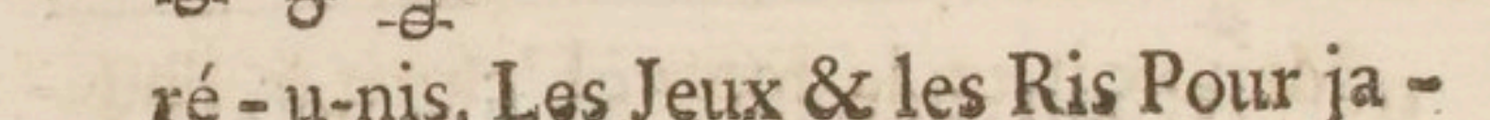

ré - u-nis. Les Jeux & les Ris Pour ja -

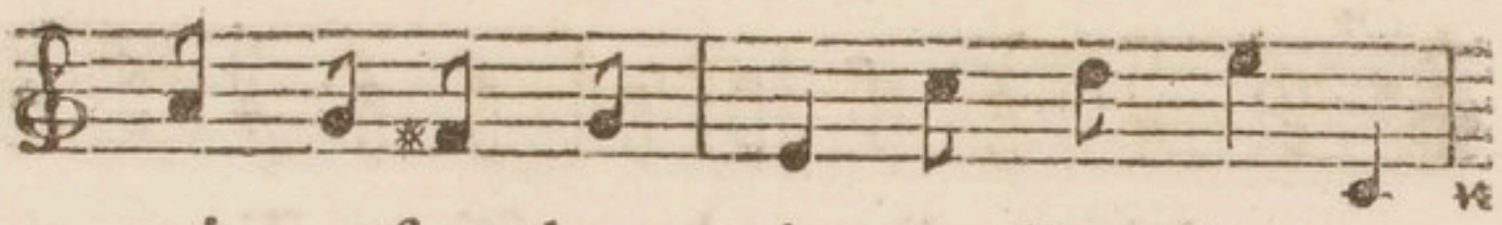

mais en ſont ban - nis : Au lieu des ar -

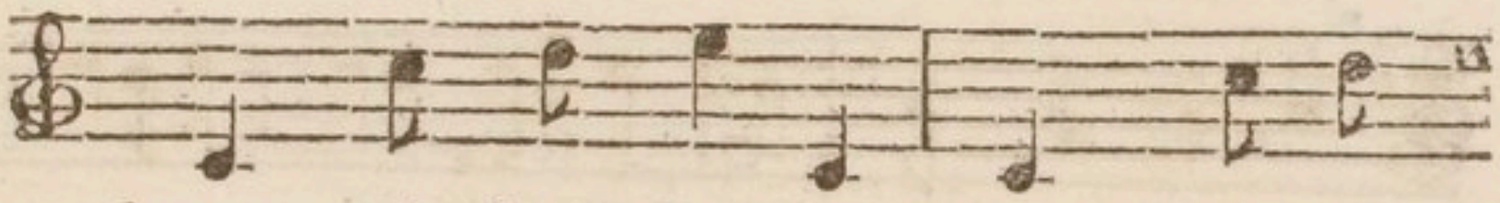

deurs, Ce ſont des froideurs, Des lan-

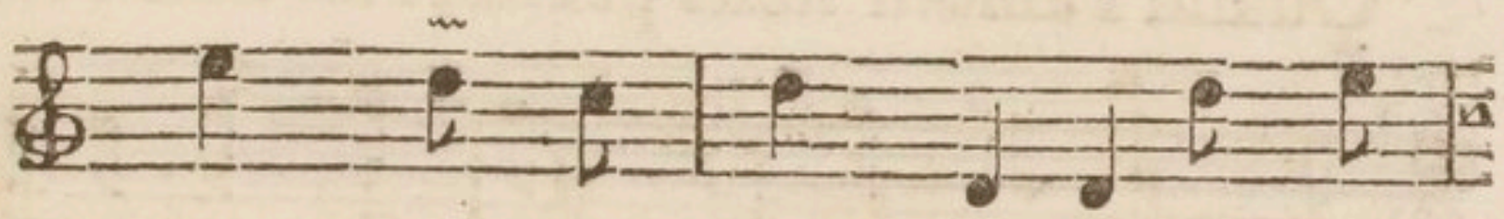

gueurs, Des ai - greurs; De la dé - fi -

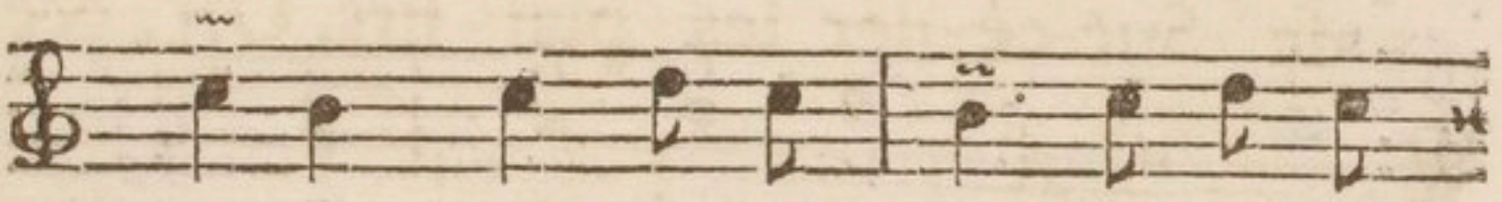

an - ce, Plus de douceurs, Adieu la

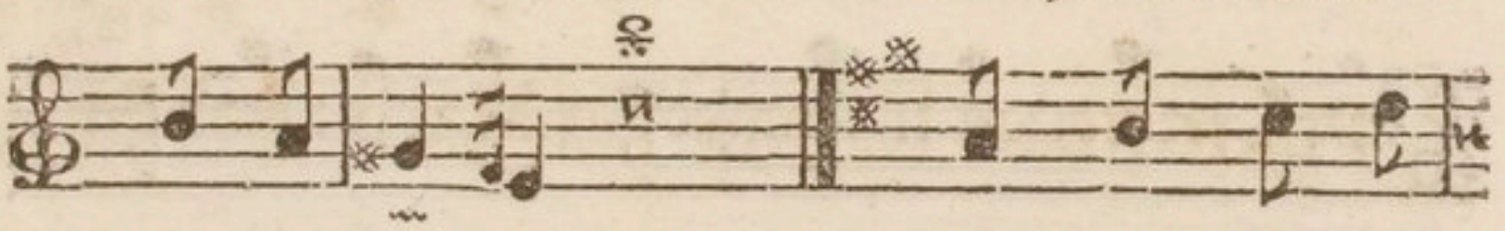

complaiſance. On, &c. Hymen, ſous tes

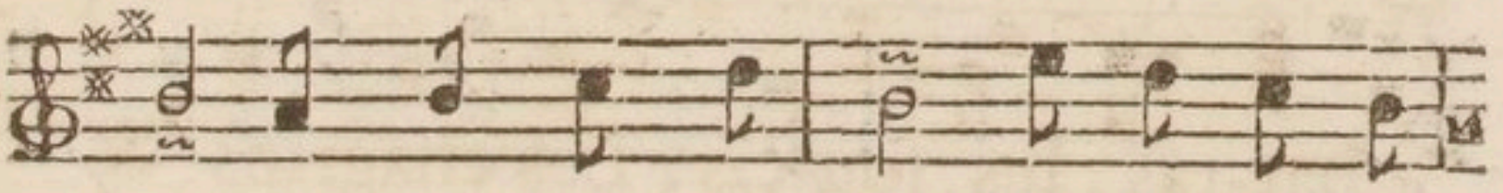

loix, Que l'on faſſe un choix, De certains mi-

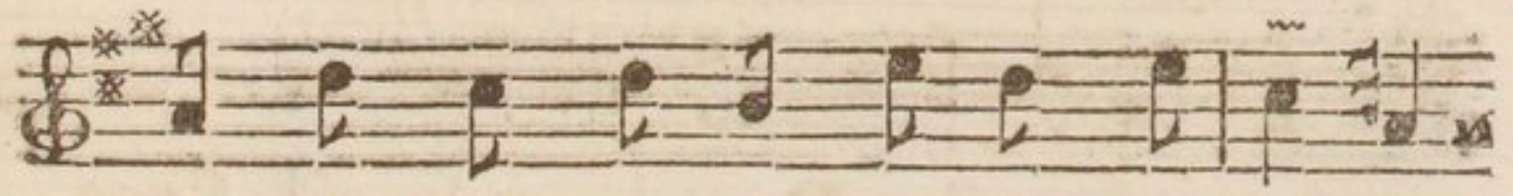

nois Ont quelquefois Le don de plaire :

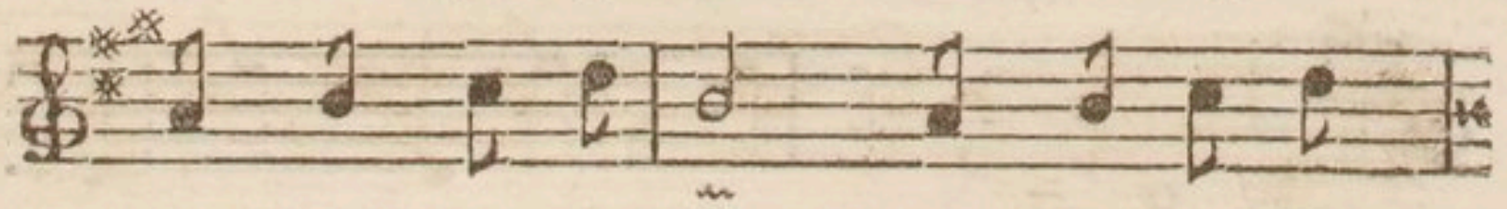

Mais voit-on le cœur, L'eſprit & l'hu -

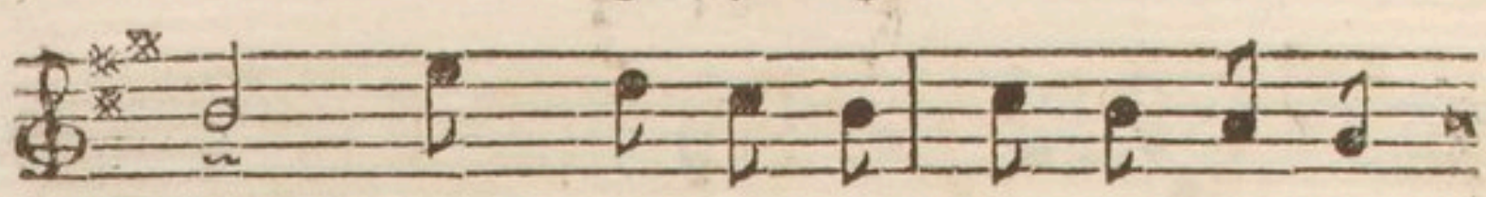

meur ? Non, l'on a beau fai-re, Toute

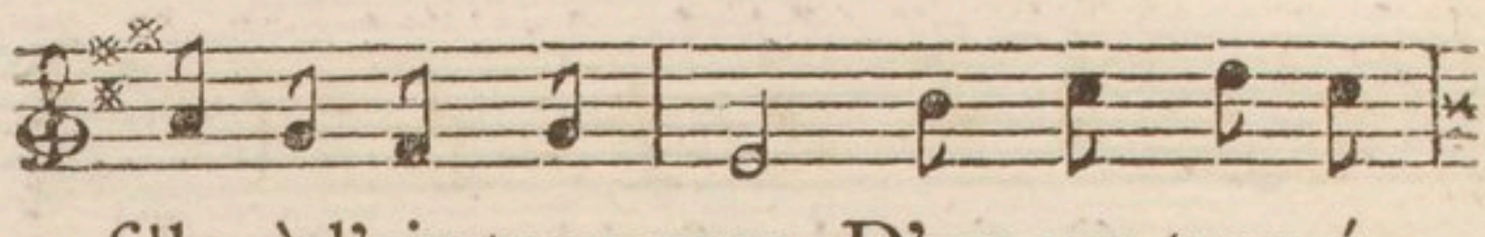

fille à l'air trompeur. D'amour trop é -

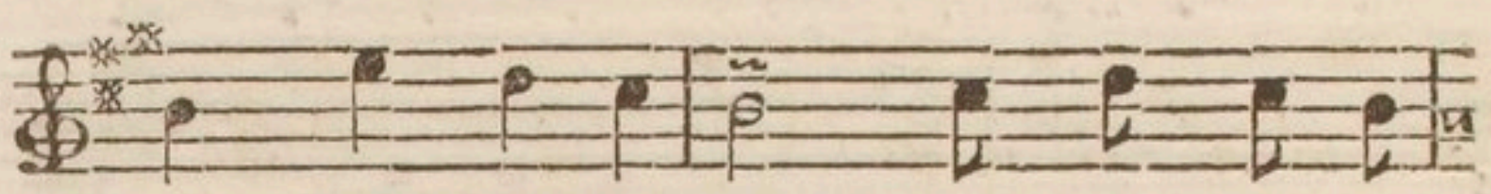

pris, L'on eſt ſurpris ; Monſieur le No -

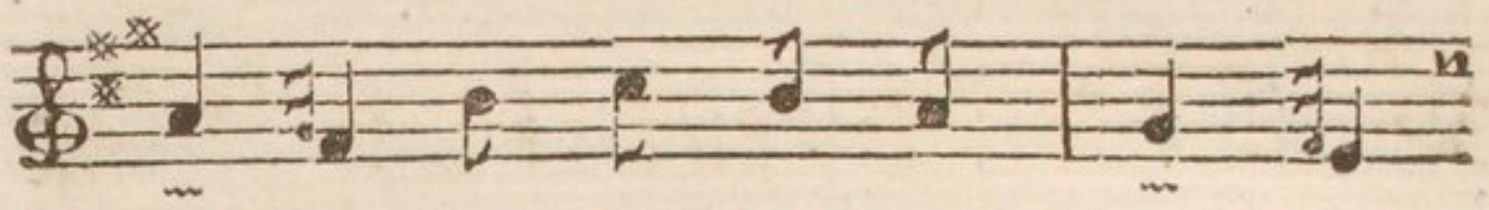

tai-re Ter-mi-ne l'af - fai - re ;

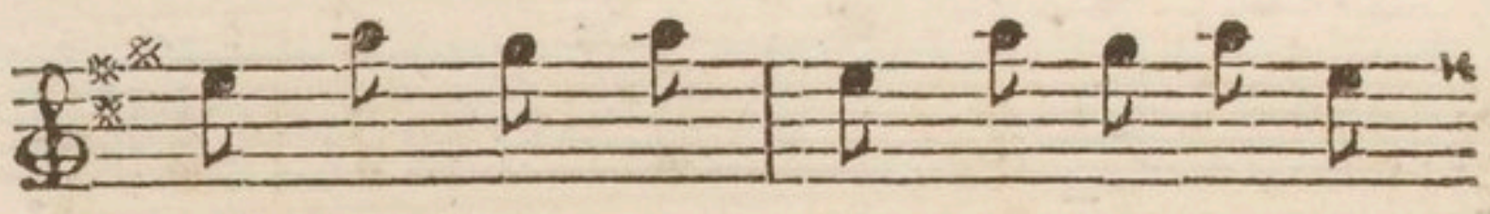

Mais le marché fait, Le tré-buchet

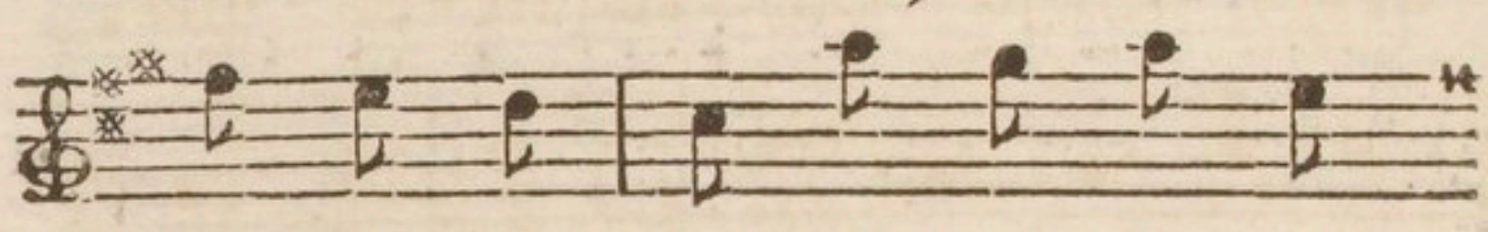

Fer-me tout net ; Ni-gau-di-net

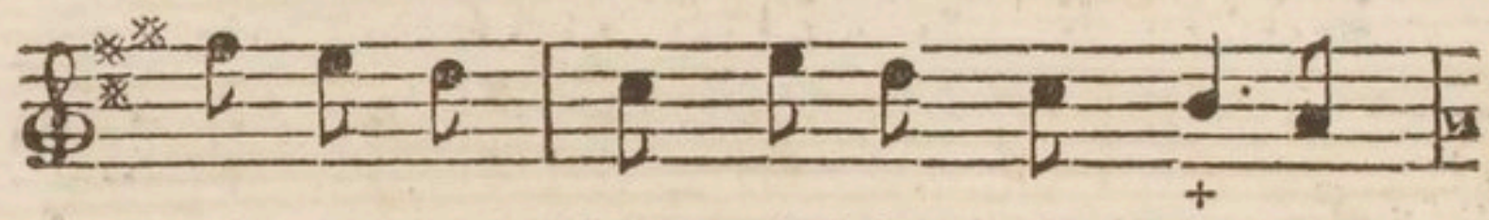

Pris au go - bet A bien-tôt ſon pa -

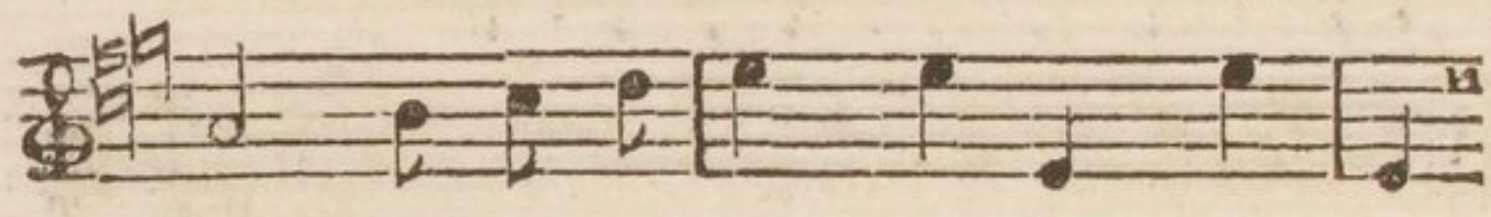

quet. Que de déchet ! L'objet, Plaiſoit,

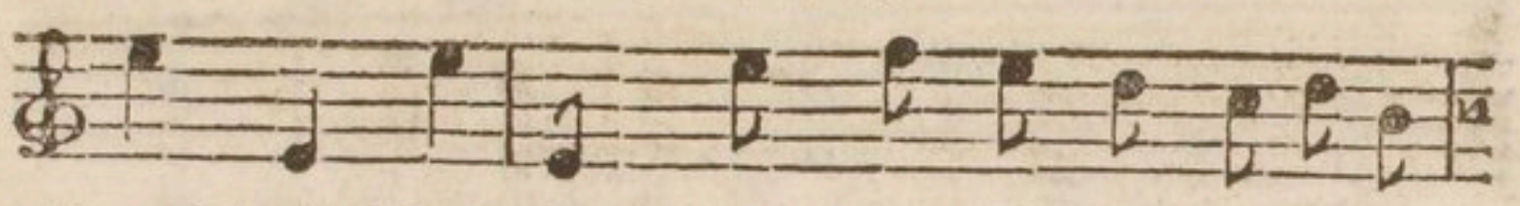

Sembloit Parfait ; L'Hymen éclaircit la vi -

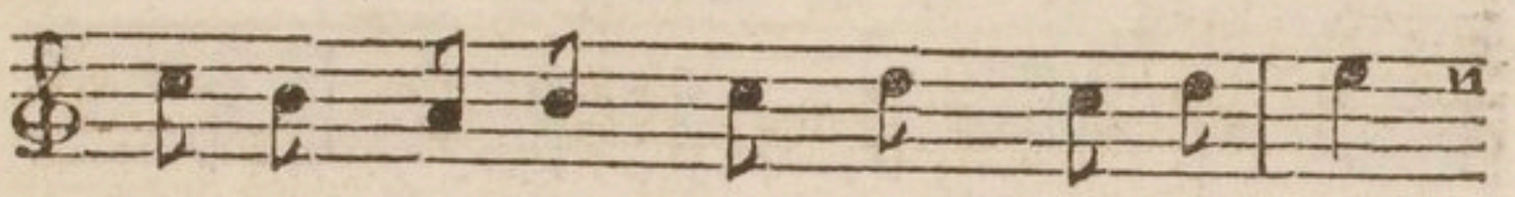

ſie - re. Vu dans ſon jour, Ce portrait

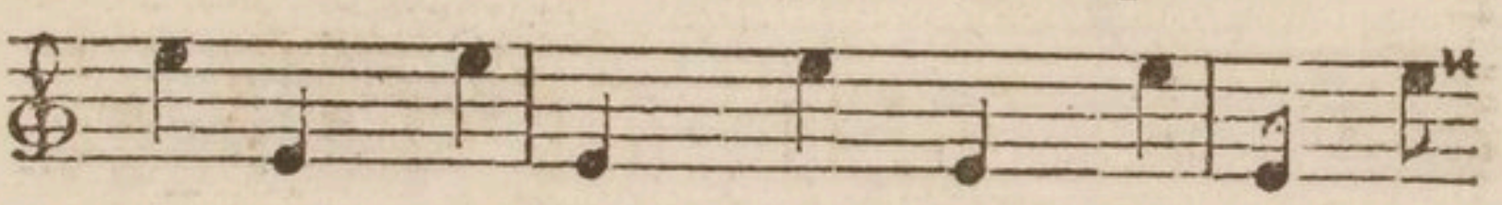

Eſt laid, Déplaît : C'eſt fait, On hait, Et

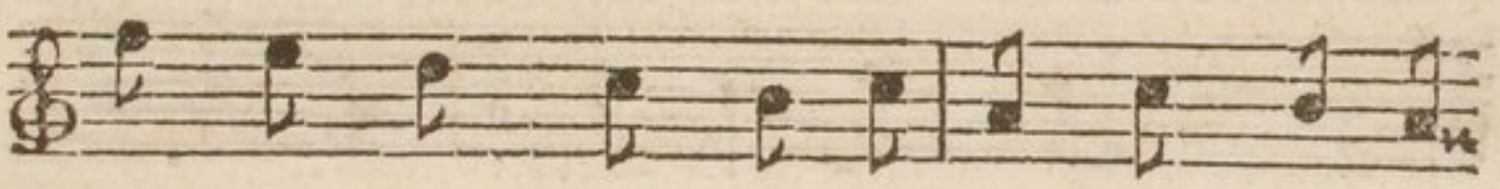

l'amour Fait place au regret. L'Epoux, du

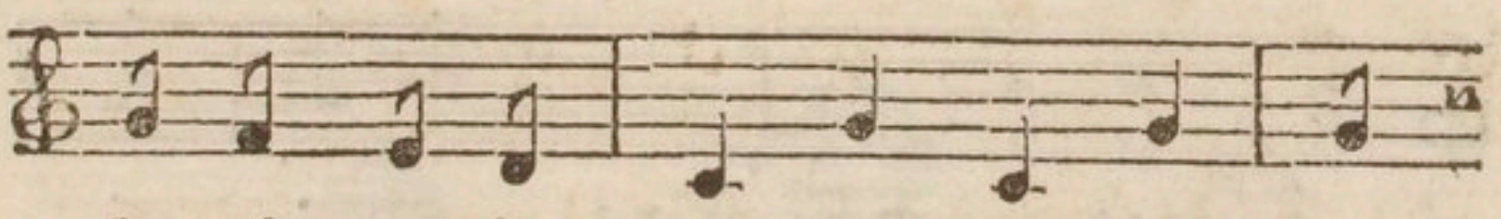

devoir con-ju - gal, S'acquit - te mal ;

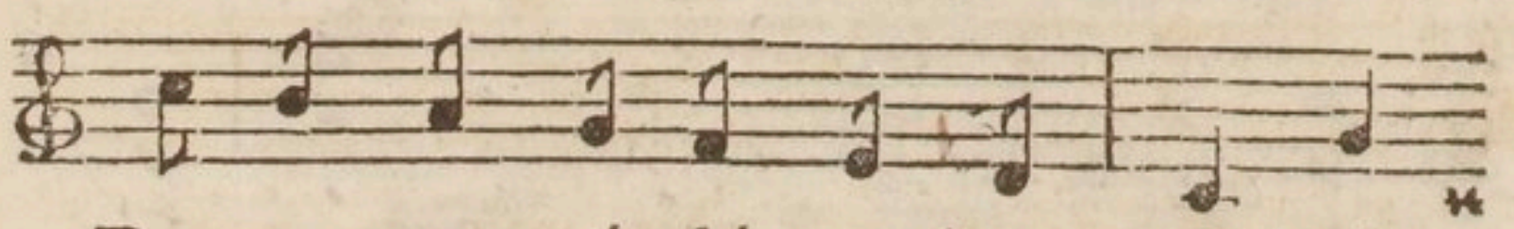

De ce pro-cé-dé peu loy - al Naît

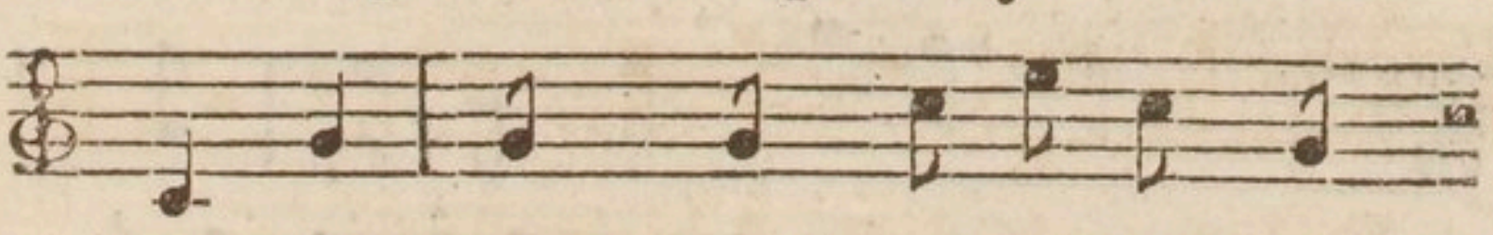

bac - cha - nal. Femme en lutin, D'un

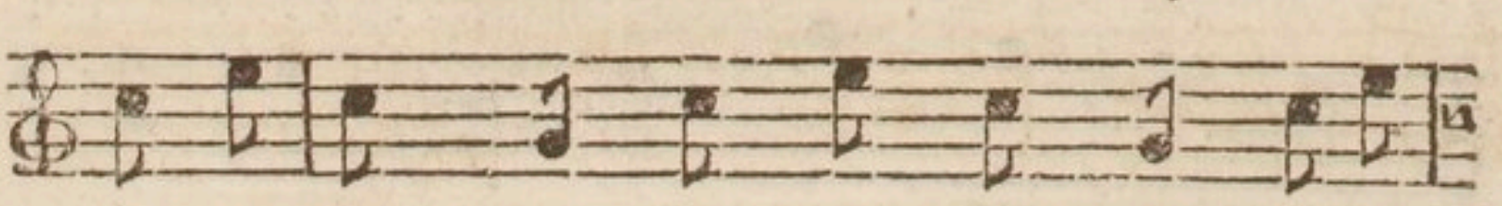

air mutin, D'un ton hautain, Gronde ſans

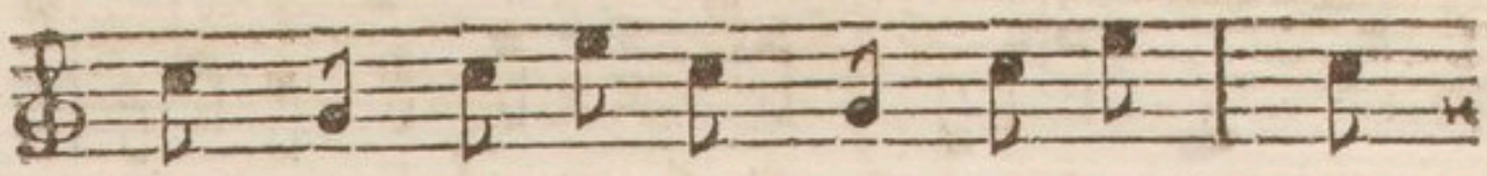

fin ; Soir & matin, C'eſt mê-me train :

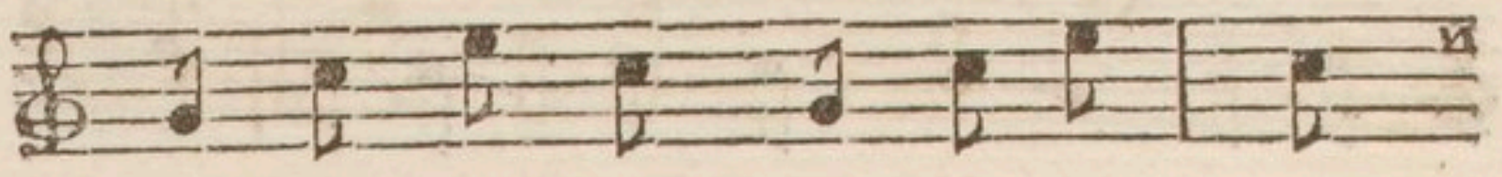

A ſon goût rien N'eſt jamais bien.

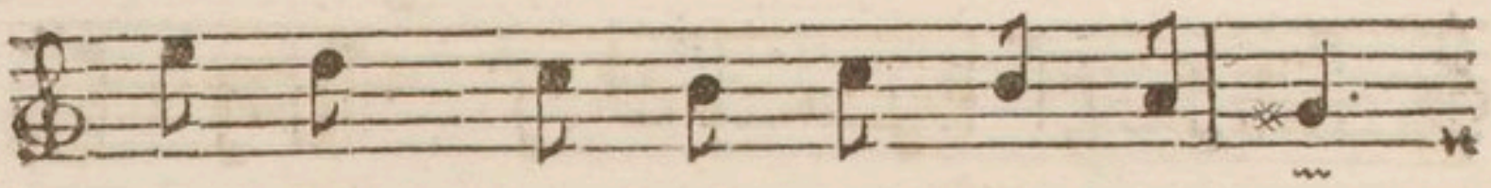

Survient, pour doubler le Ma - ri,

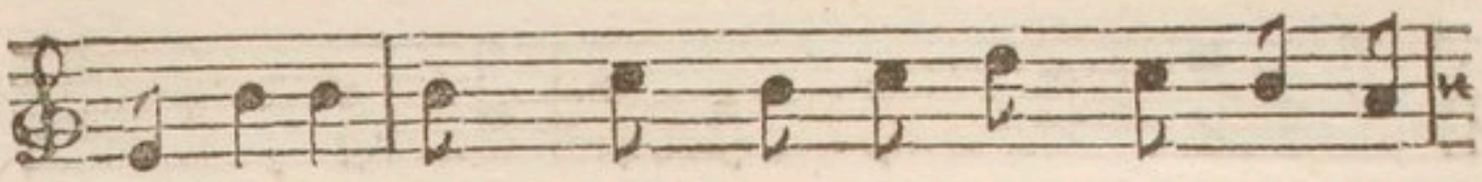

Un Favo - ri ; Quelque Valet Trop indiſ-

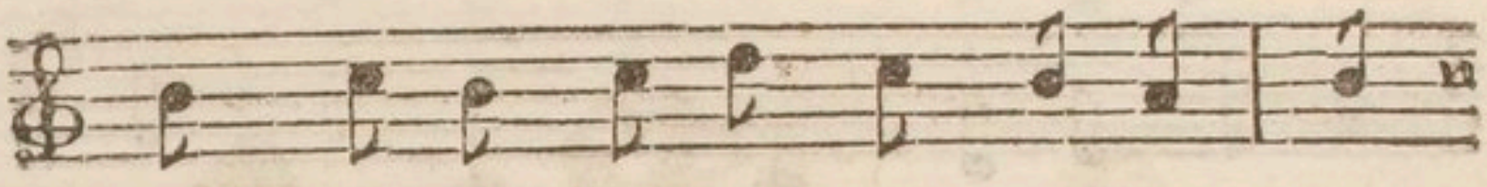

cret, D'être Co-cu L'a convain-cu.

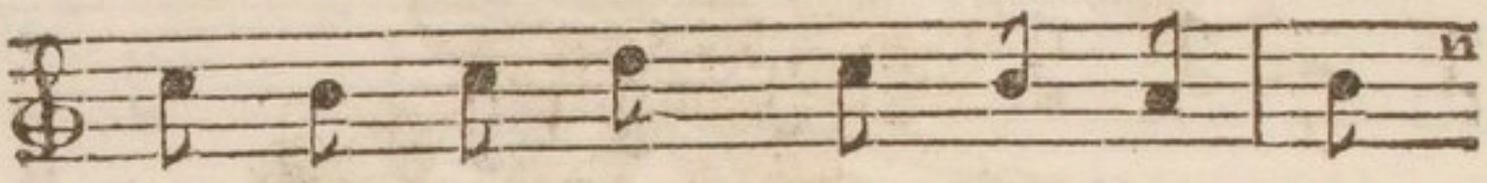

L'on a tout vu, Tout eſt per - du.

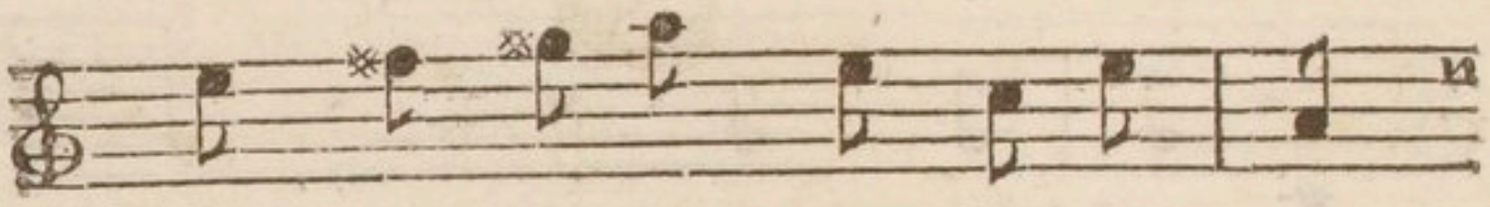

Grand ca - ril-lon Dans la mai - ſon ;

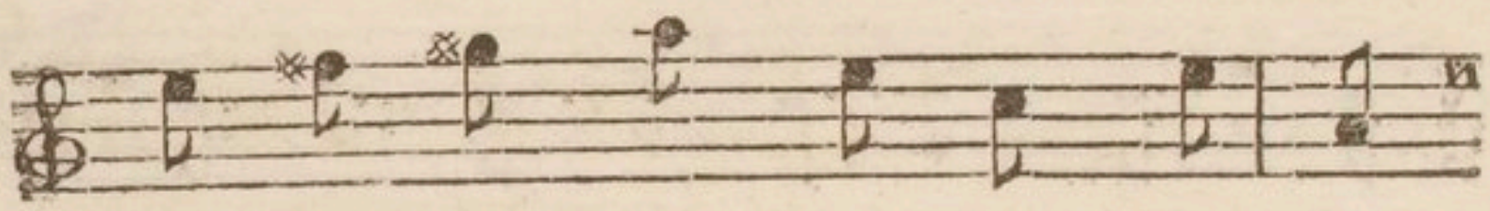

L'on n'entend plus Que bruit con - fus.

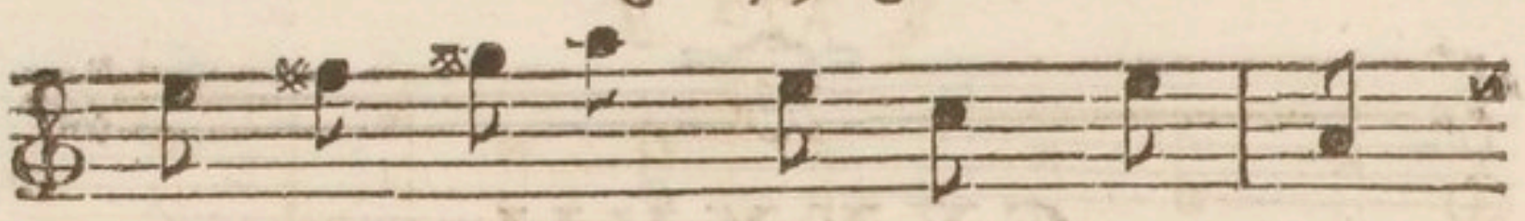

Il faut ju-rer, Pef-ter, pleu-rer,

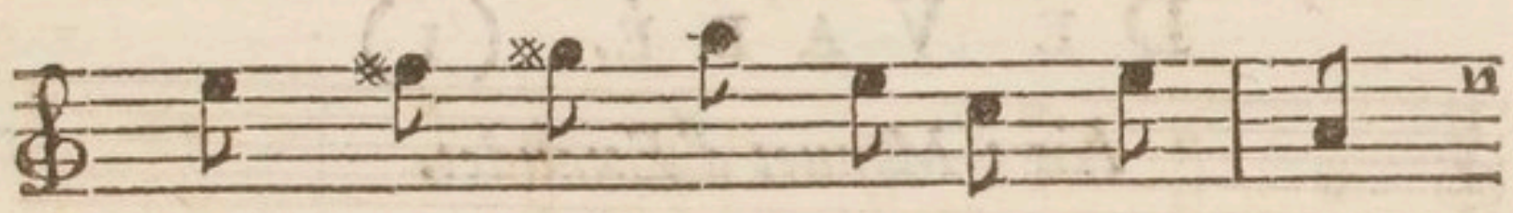

Sans dif-fé-rer, Se ſé-pa-rer,

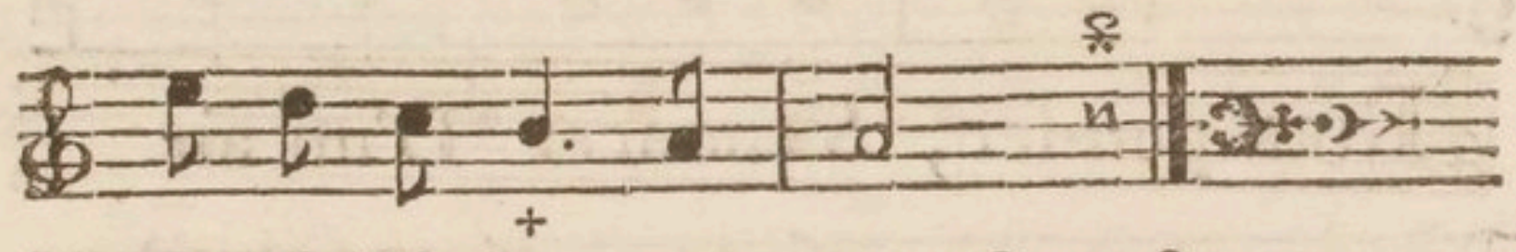

Et ſe dés-ho-no-rer. ON, &c.

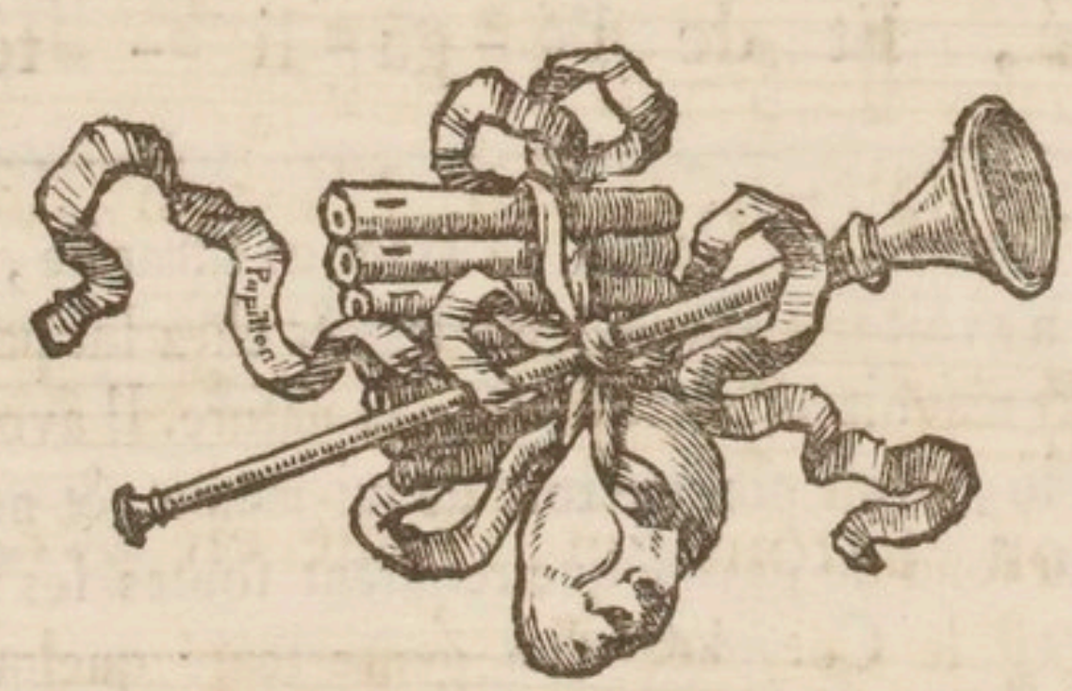

CXXXVII.

DE VADÉ. (1)

Air : *Menuet d'Exaudet.*

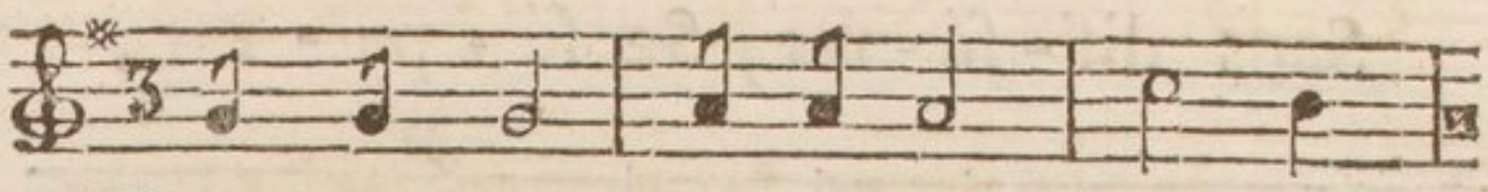

BIEN pen-ſer, S'énoncer D'un air

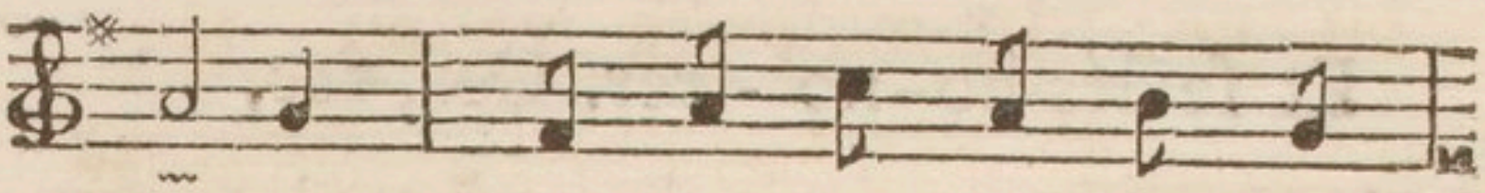

li-bre, Mais ſans trop de li-ber-

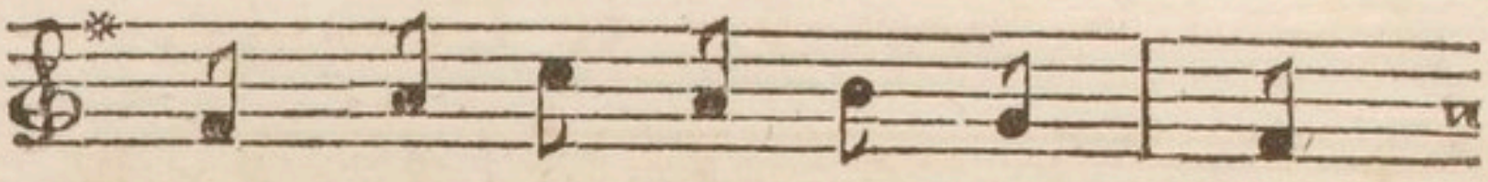

té, Et de l'é-ga-li - té

(1) Jean-Joſeph Vadé, de Ham en Picardie, mort en 1757, n'avoit fait aucunes études, & chez lui par conſéquent l'art n'avoit pû rien ajouter à la nature. Il avoit même très-peu lû, tiroit preſque tout de lui-même, & ne devoit rien qu'au fond de gayeté que reſpirent toutes ſes productions. Il eſt le Coryphée d'un genre tenté quelque tems avant lui, mais auquel il a ſçu donner toute la perfection dont il étoit ſuſceptible. C'eſt le Comique du bas peuple, ce ſont les Groteſques de Calot mis fort heureuſement en action & rendus avec une naïveté ſinguliere ſous le langage poli des Halles. Vadé, mort jeune, s'eſt fait regretter par les qualités ſociales & par l'exacte probité qui le rendoient d'un commerce agréable & ſûr.

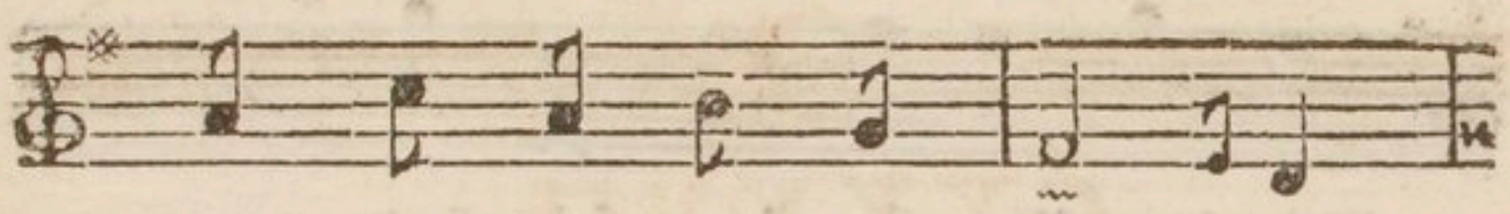

Con - ſer - ver l'é - qui - li - bre ;

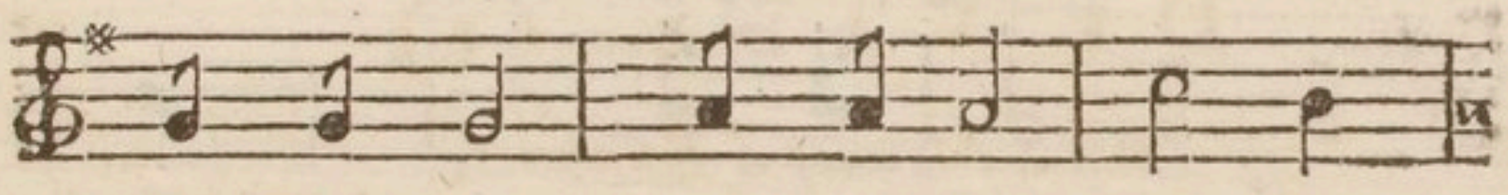

O - bli - ger , Sans ſonger Qu'on o -

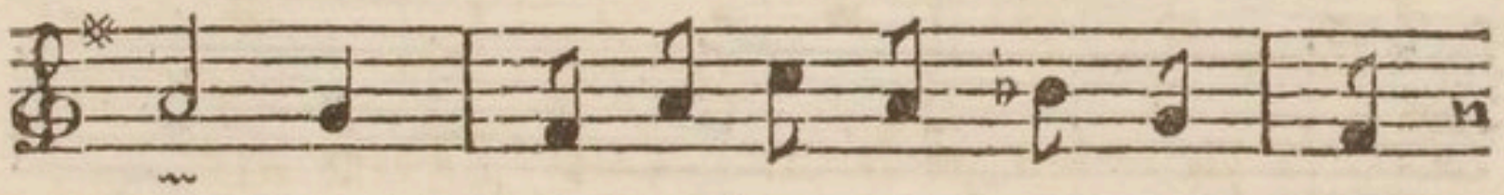

bli - ge ; Im-moler ſa vo-lon - té ,

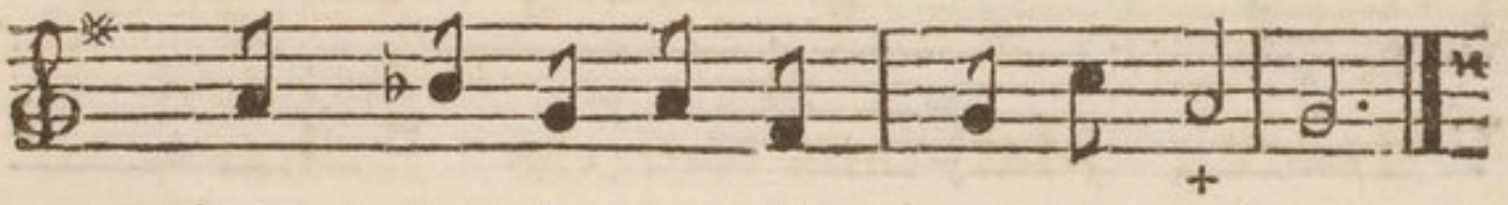

Quand la ſo - ci - é - té L'e - xi-ge.

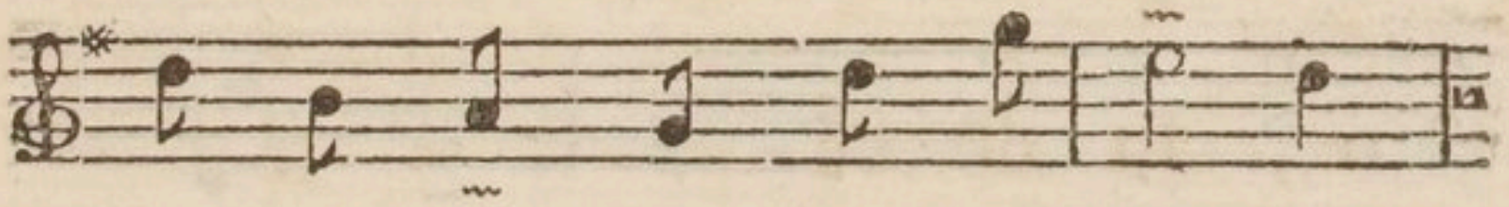

Se prê - ter , quand on rai - ſon - ne ,

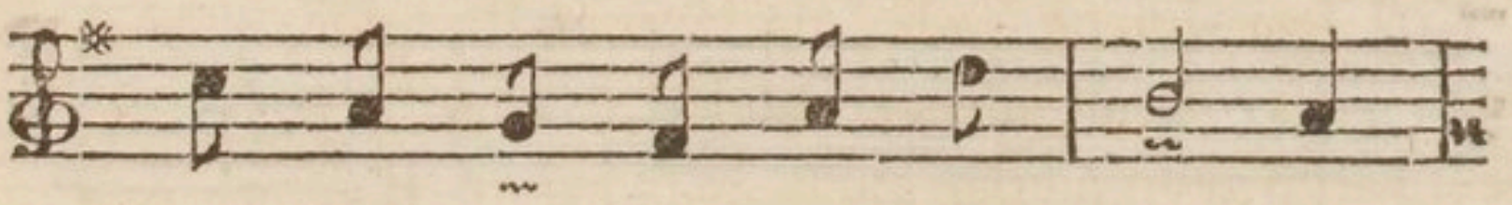

Aux rai - ſons que l'on nous don - ne ,

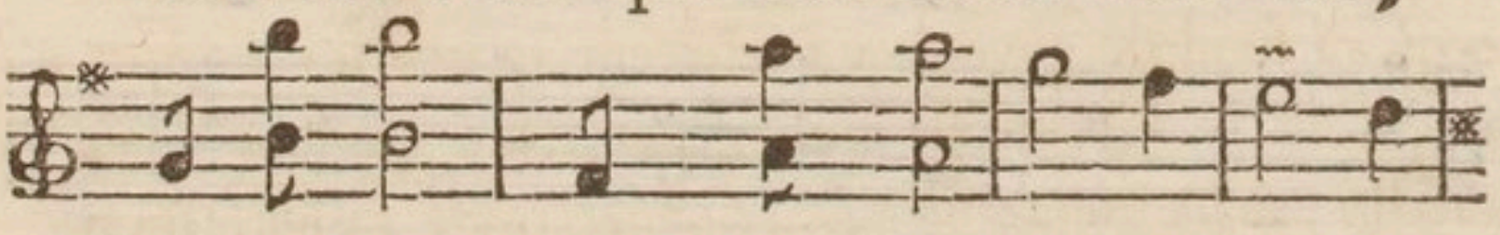

Faiſant voir Leur pouvoir Sur les nôtres :

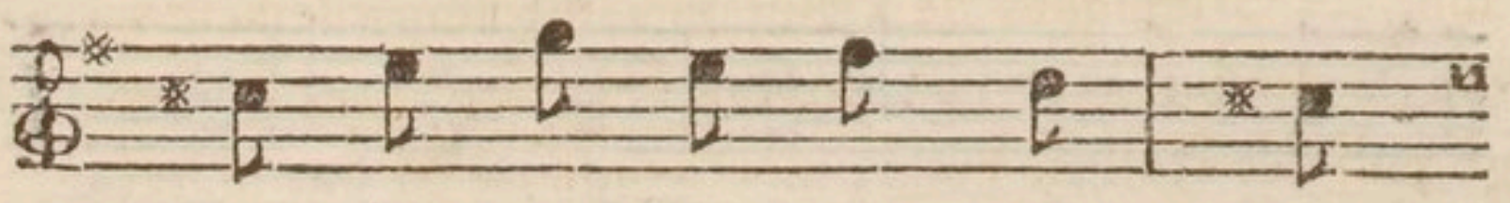

On a de l'eſ - prit , On plaît ,

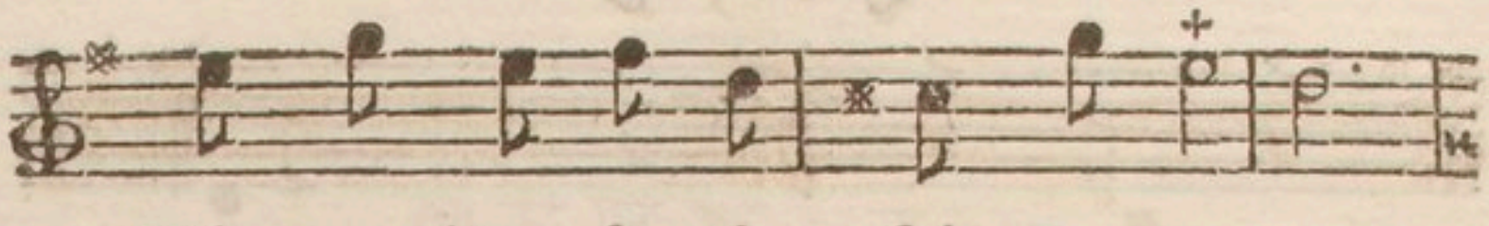

Dès que l'on ſa-tis - fait Les autres.

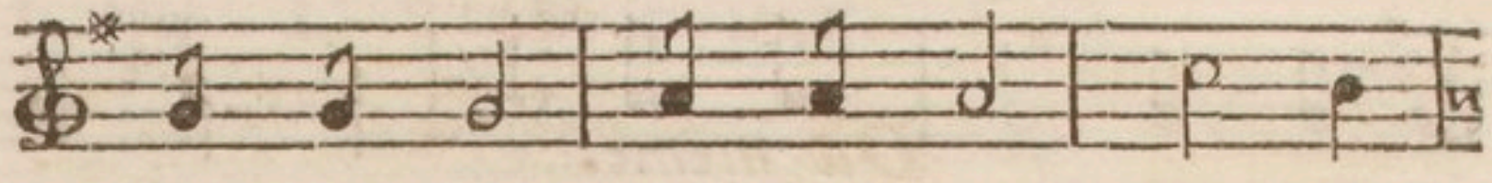

Poſ-ſé-dant Le ta-lent D'être ai -

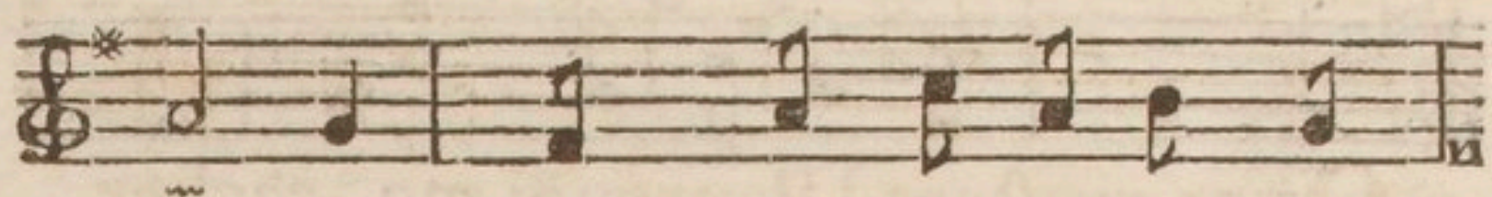

ma-ble, Joindre aux pe-ti-tes gaî -

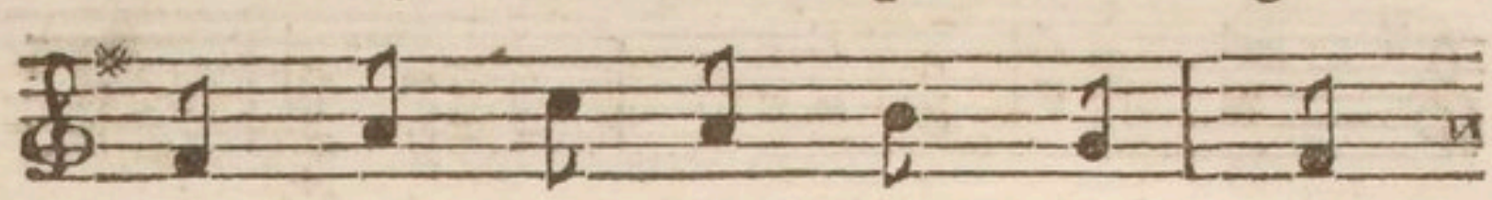

tés Les grandes qua - li - tés

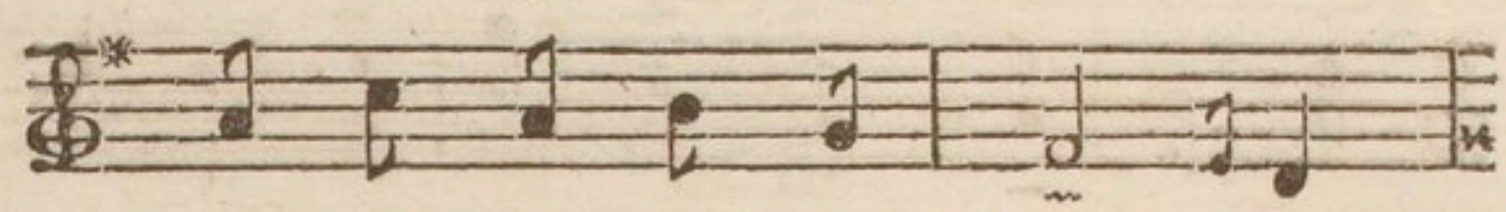

Qui ren-dent eſ - ti - ma - ble ;

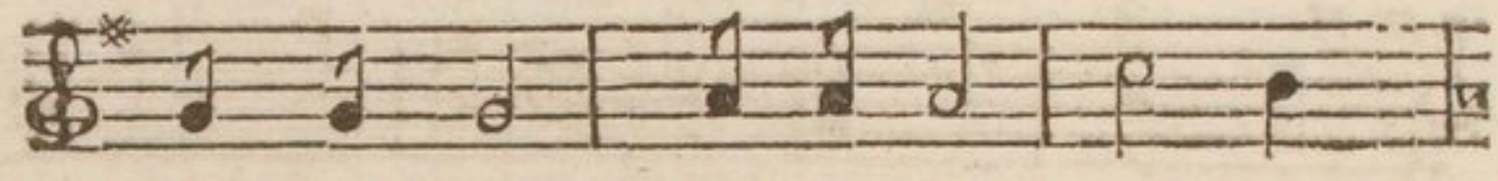

A - mu - ſer, Sans u-ſer D'E - pi -

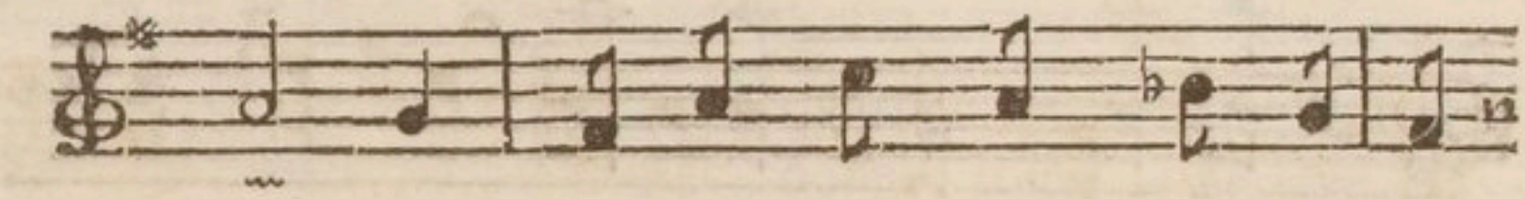

gramme : Tel qui rit d'un trait lancé,

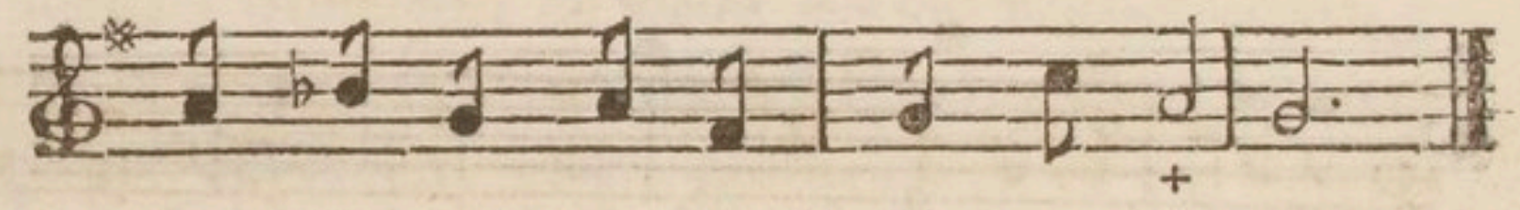

En eſt toujours bleſ - ſé dans l'a-me.

CXXXVIII.

Du même.

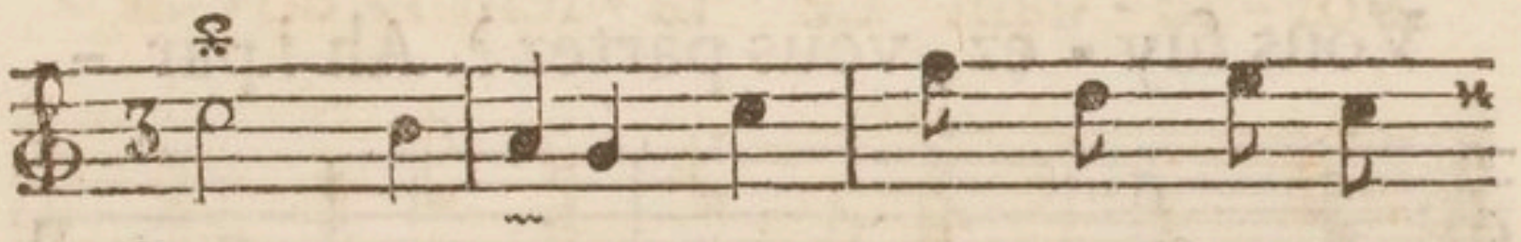

QUEL myſtere ! Pourquoi me cacher

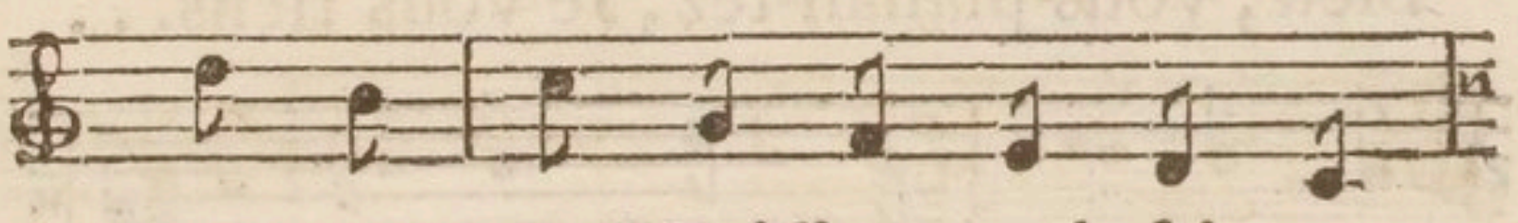

ces ap - pas ? Laiſſez - moi fai - re ;

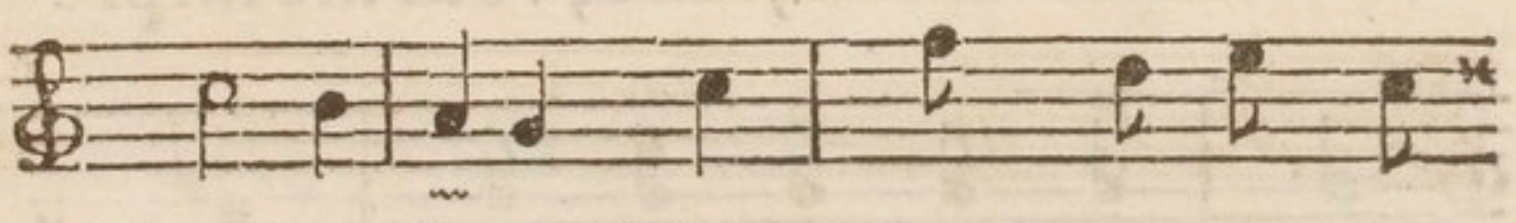

Quel myſtere ! D'honneur vous ne vous

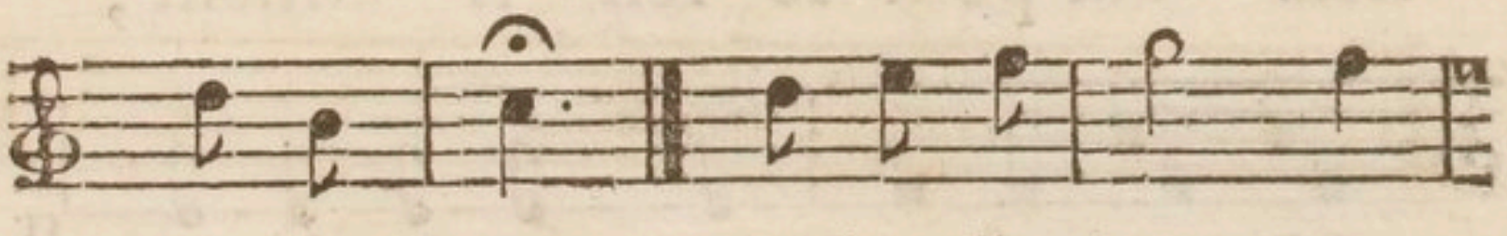

formez pas. Les jo - lis bras ! En -

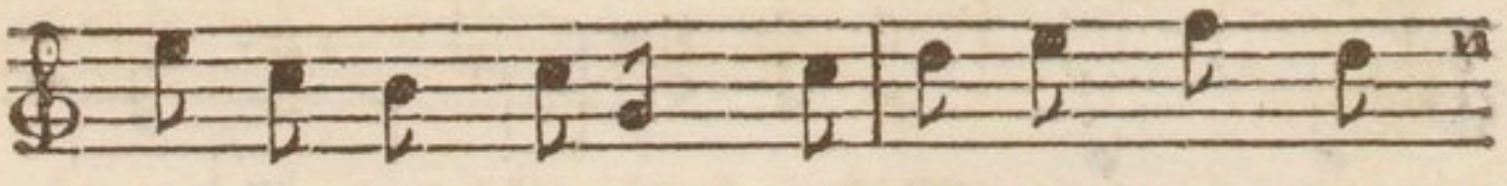

cor de l'embarras ? Cette rougeur me

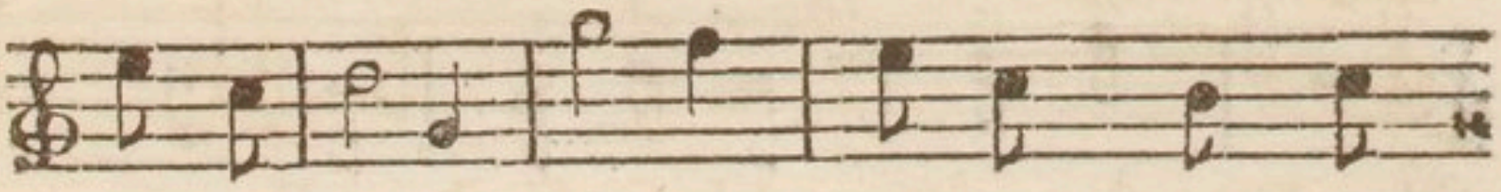

dé-ſeſ-pe-re. Hélas ! De tous vos hé -

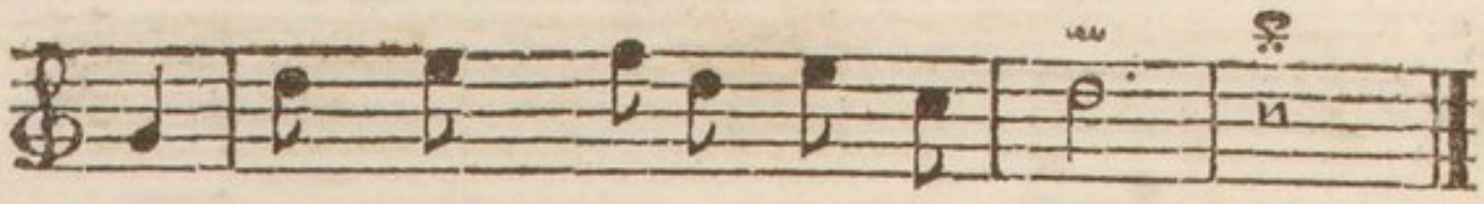

las, Ma Reine, enfin je fuis las. QUEL &c.

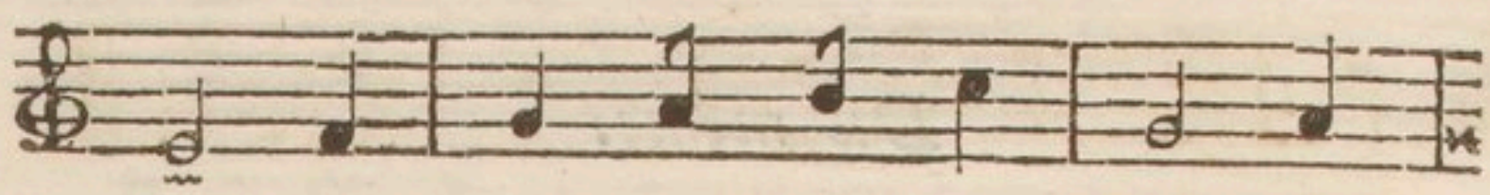

Vous fuy - ez, vous partez ? Ah ! par -

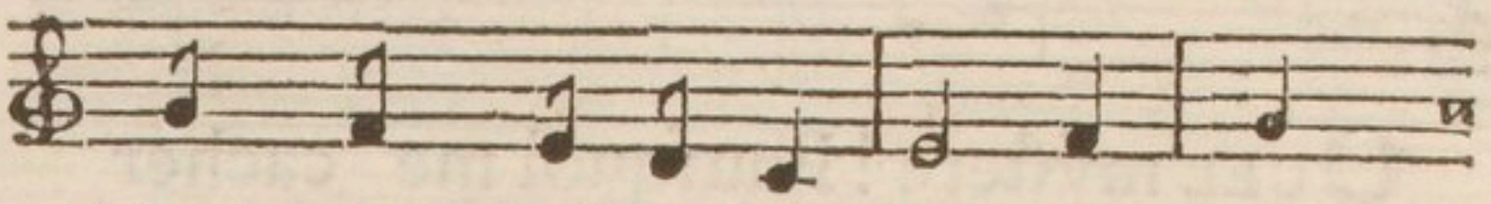

bleu, vous plaifan-tez, Je vous tiens. . .

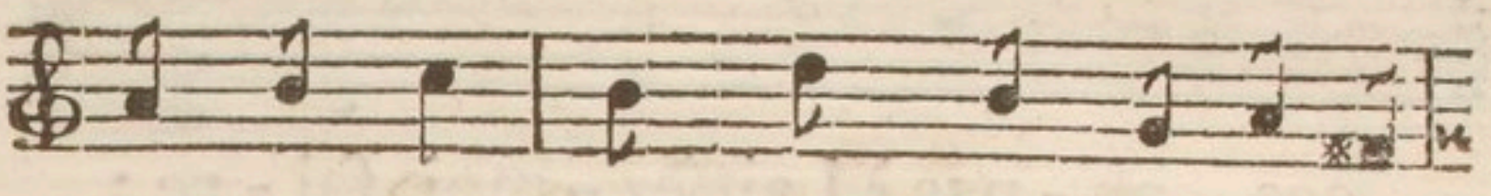

vous ſonnez... Mais, mais, vous me ſurpre-

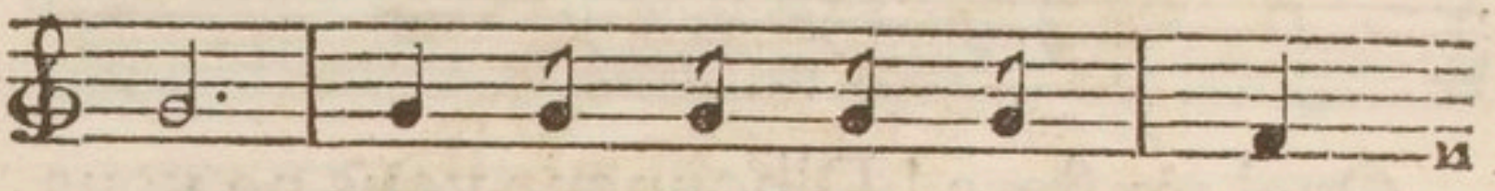

nez. Car pour le ſen - ti - ment,

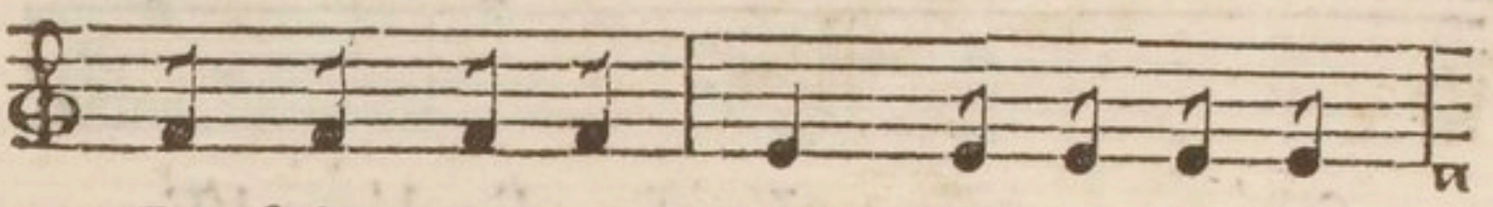

Je ſuis un a - mant, S'il en fut ja -

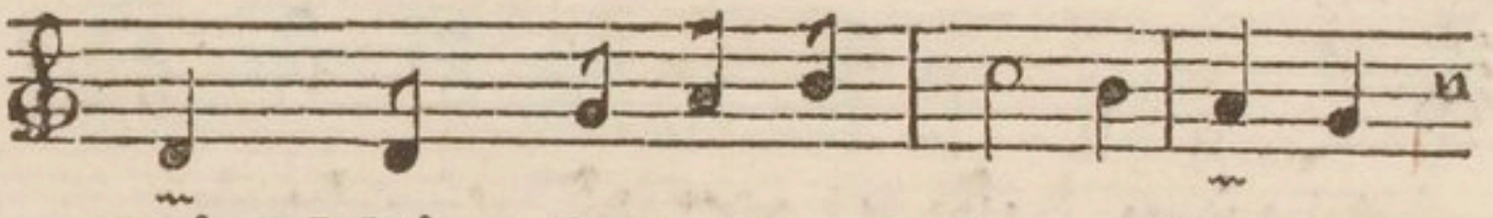

mais : Mais Je perce le myſte - re,

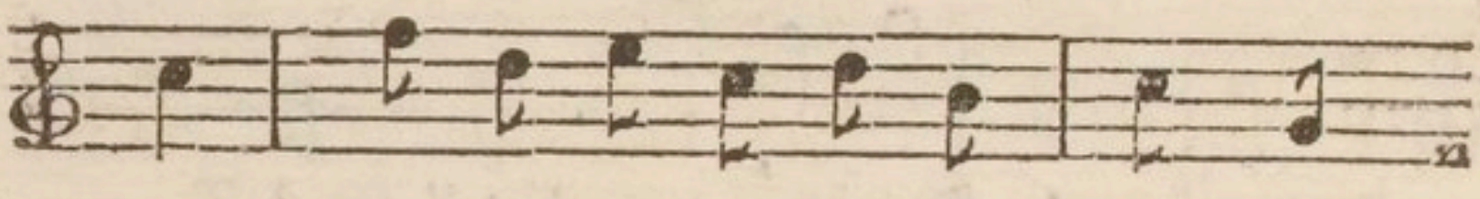

Vous jou - ez i - ci le re - fus ; C'eſt

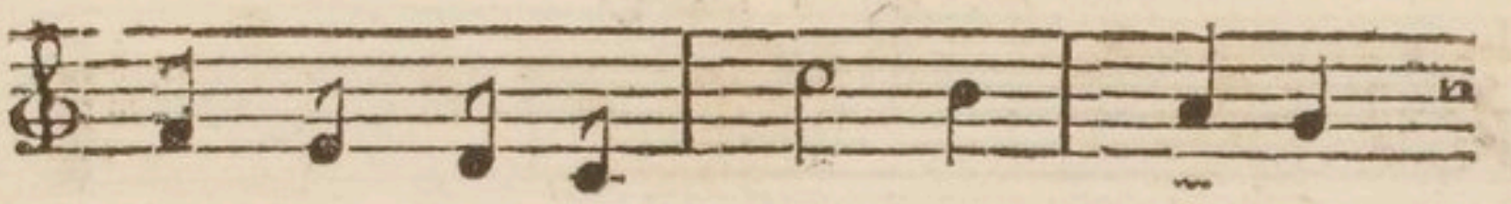

pour me plai-re : Oui, ma che-re,

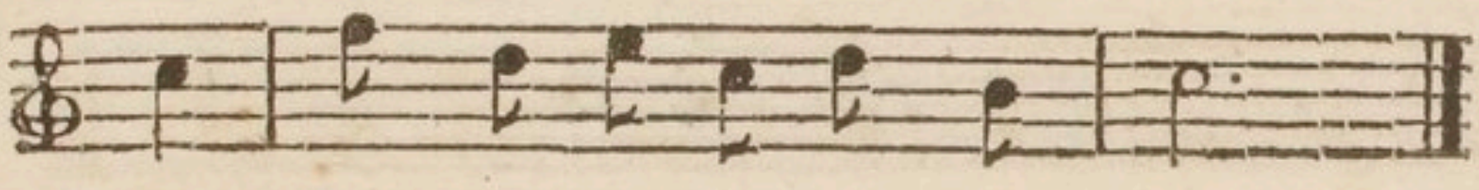

Oui, c'eſt un triomphe de plus.

CXXXIX.

Du même.

Ah ! Maman, que je l'échappe bel-le !

Co-lin, Ce matin S'étoit gliſſé dans

ma ru-el-le. Ah ! Ma-man, que je

l'échappe bel-le ! On a bien rai-

ſon De ſe dé-fi-er d'un gar-çon.

Il s'appro-che de moi, ſans rien di-re ;

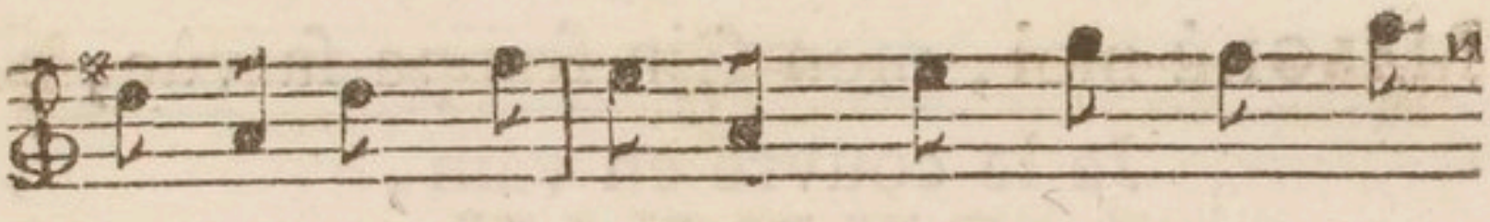

Le fripon ſoudain Me prend la main, Je

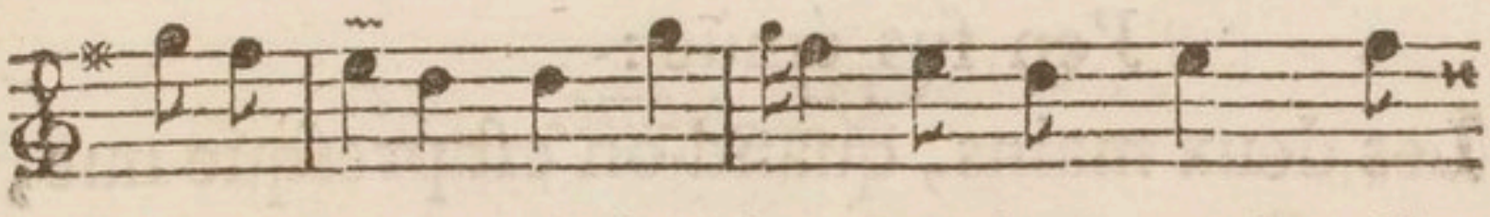

la re-tire ; Il ſourit, je le gronde, il

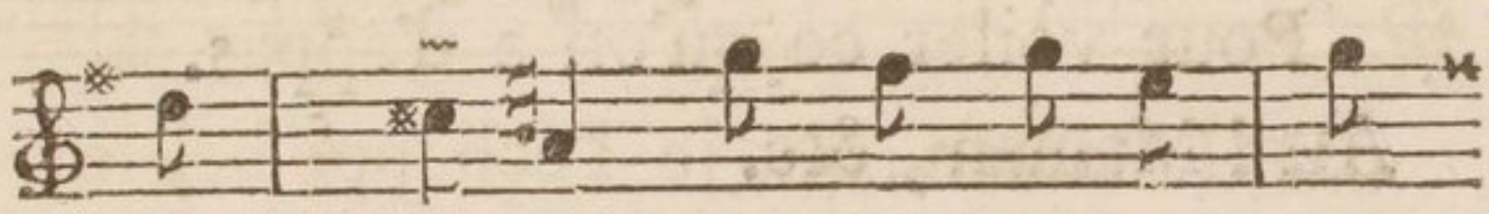

ſou - pi-re. Mais en ſou-pi-rant,

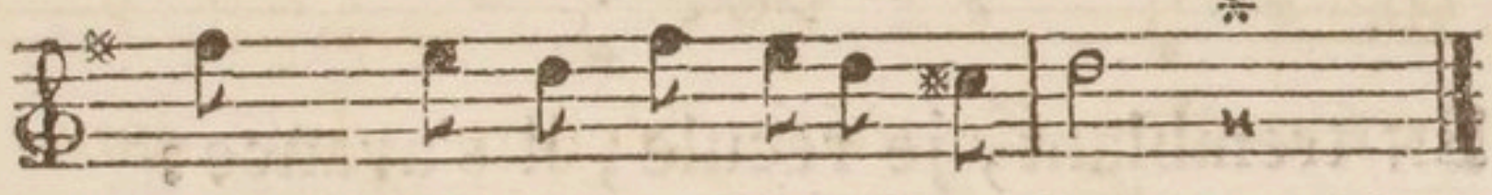

Dieux ! qu'il avoit l'air ſéduiſant ! Ah ! &c.

Il pourſuit, je m'étonne, il m'embraſſe ;
Un prudent effort,
De ſon tranſport
Me débaraſſe :
Mais voyant redoubler ſon audace,
J'avois bien regret
De n'avoir pas mis un corſet.
Ah ! Maman, &c.

MALGRÉ moi, mon ſein frappe ſa vûe,
Je le couvre en vain,
Il va plus loin,
J'en fus émûe :
Les deux mains, quand on eſt preſque nue,
Ne ſuffiſent pas
Pour voiler ce qu'on a d'appas.
AH ! Maman, &c.

EN tremblant, je recule, il s'avance :
Le traître à l'inſtant,
D'un air content,
Sur moi s'élance.
Son ardeur forçoit ma réſiſtance ;
Mais le Suborneur
S'enfuit voyant entrer ma ſœur.
AH ! Maman, &c.

CXL.

Du même.

Air : *Muſette de Naïs.*

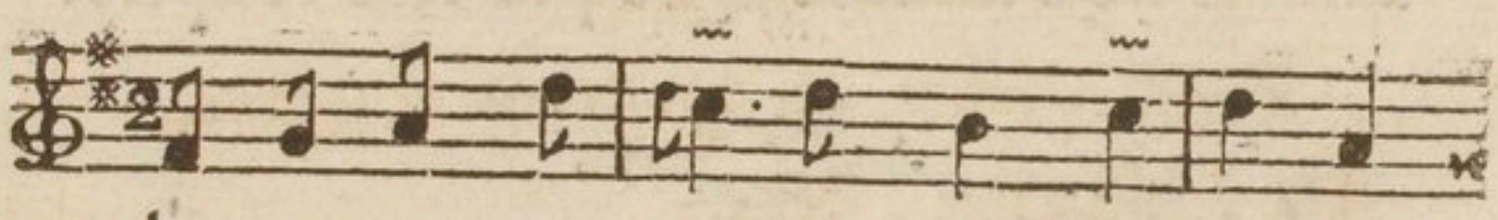

A no-tre bonheur l'Amour préſi - de :

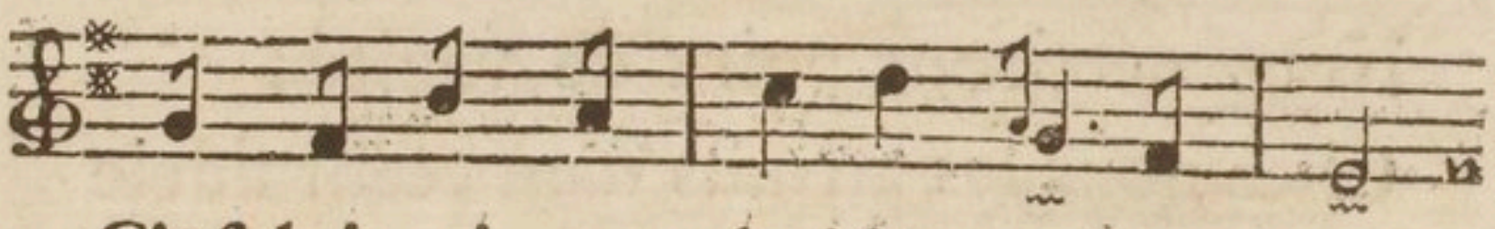

C'eſt lui qui nous choiſit nos Ber-gers.

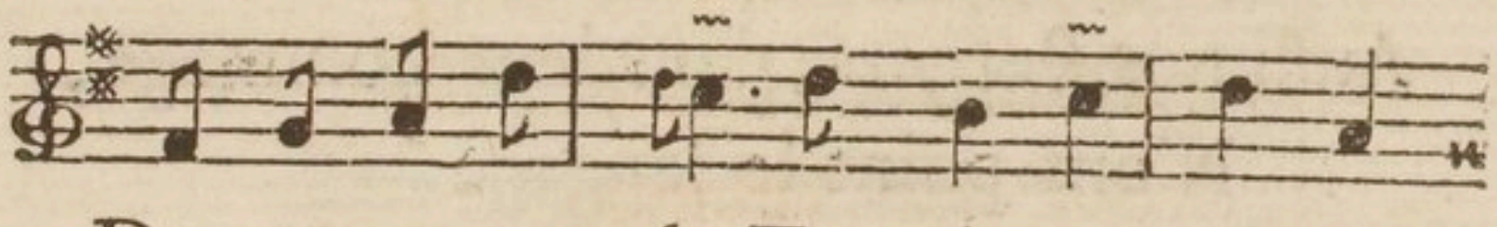

Des ornements du Temple de Gni-de,

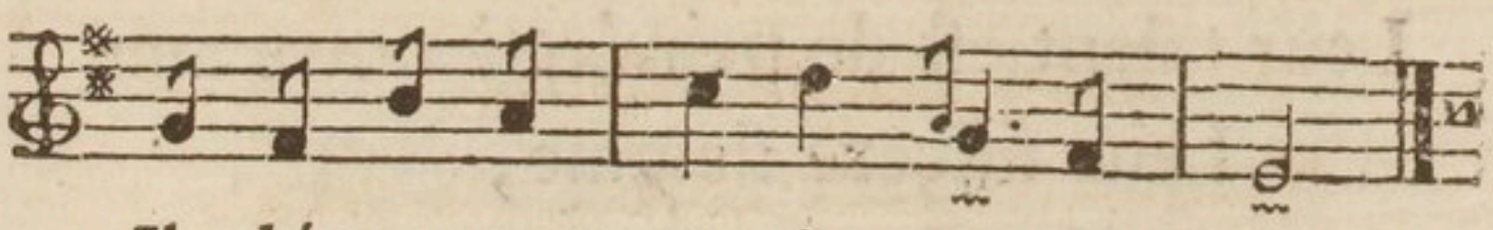

Il dé-co-re nos ri-ants ver-gers.

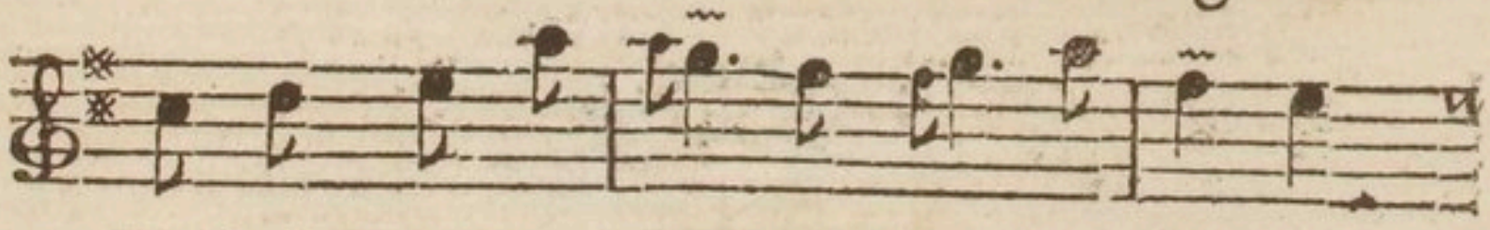

C'eſt là qu'il reçoit nos ſa-cri-fi-ces,

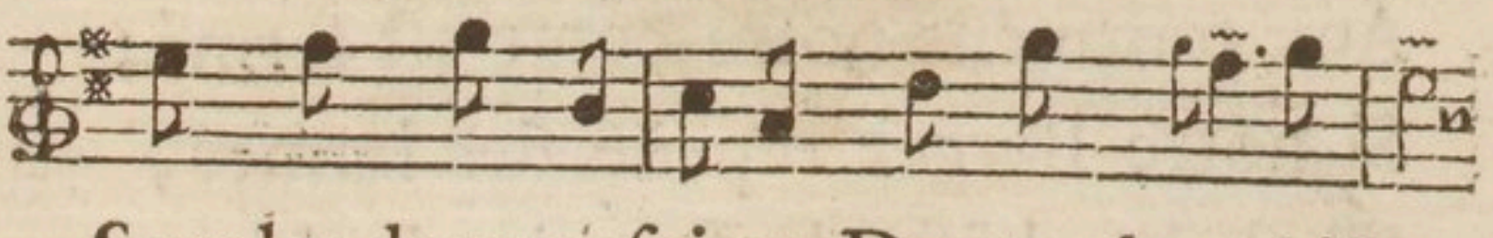

Sous les doux auſpices Des tendres déſirs ;

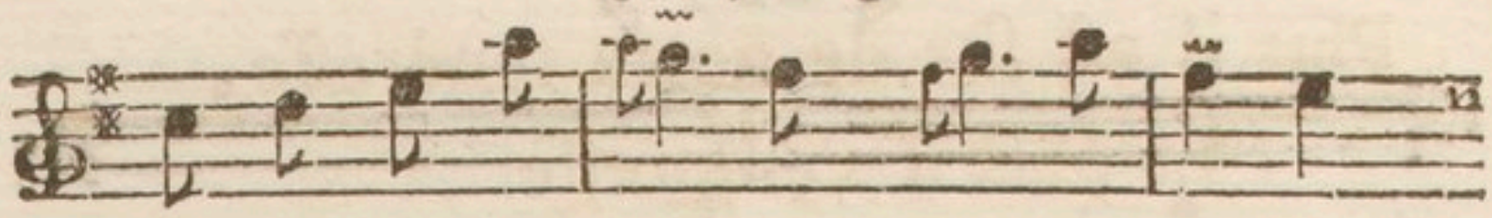

Et ſur ſes Au-tels l'encens qui fu-me,

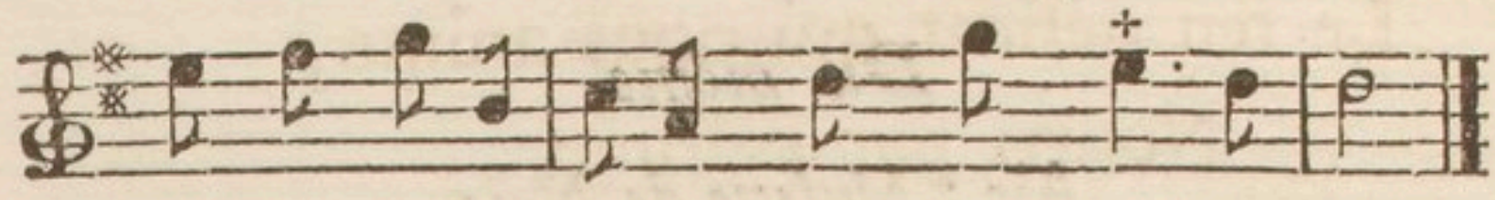

Jamais ne s'allume Que par nos ſoupirs.

DU fragile agrément d'être belle,
Nous ne tirons point de vanité;
Chez nous les attraits d'un cœur fidele
L'emportent ſur ceux de la beauté.
Auſſi nos Bergers, dans leur hommage,
N'ont point le langage
Des trompeurs Amans;
Leur talent eſt de peindre à notre ame
Leur ſincere flamme,
Par les ſentimens.

NOUS ignorons les triſtes allarmes,
Aux tourmens notre cœur eſt fermé;
Si notre Berger répand des larmes,
C'eſt du plaiſir de ſe voir aimé.

Plus il eſt ſûr de notre tendreſſe,
Et plus il s'empreſſe
De la mériter ;
Le feu délicat qui nous anime,
Nourri par l'eſtime
Ne fait qu'augmenter.

Aux douceurs d'une juſte eſpérance
Un Berger conſtant peut ſe livrer ;
L'inſtant vient où notre réſiſtance
Dans de vrais plaiſirs doit expirer.
Mais l'Amant à qui l'on rend les armes,
Des vives allarmes
Sçait nous préſerver ;
Et plus ardent après la victoire,
Il trouve ſa gloire
A la conſerver.

CXLI.

Du même.

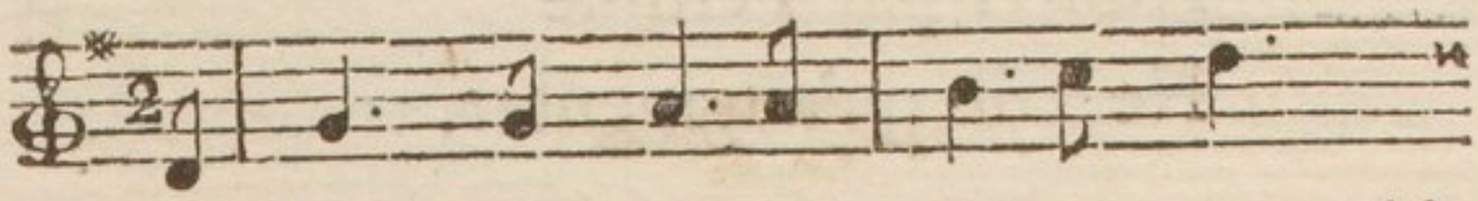

C'TI-LA qu'a pincé Berg-op-zoom,(1)

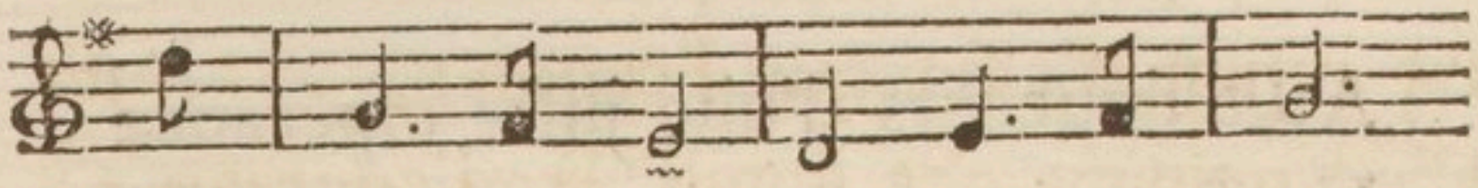

C'ti - là qu'a pin - cé Berg-op-zoom,

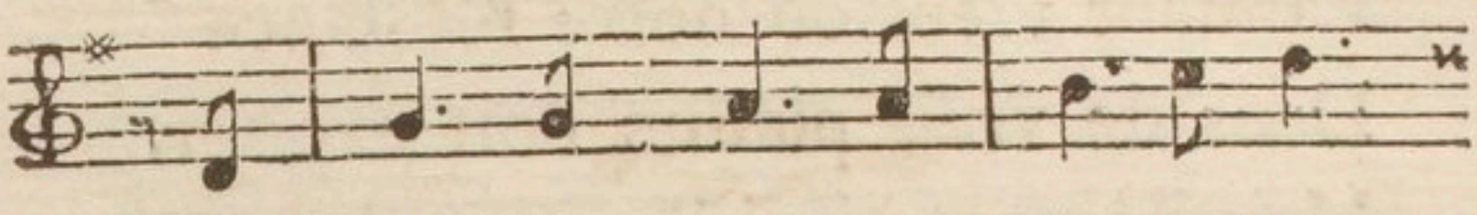

Eſt un vrai moule à *Te-De-on*,

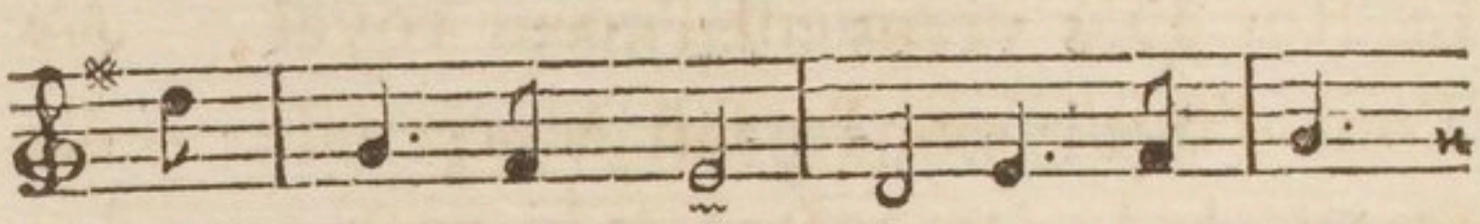

Eſt un vrai moule à *Te-De - on*:

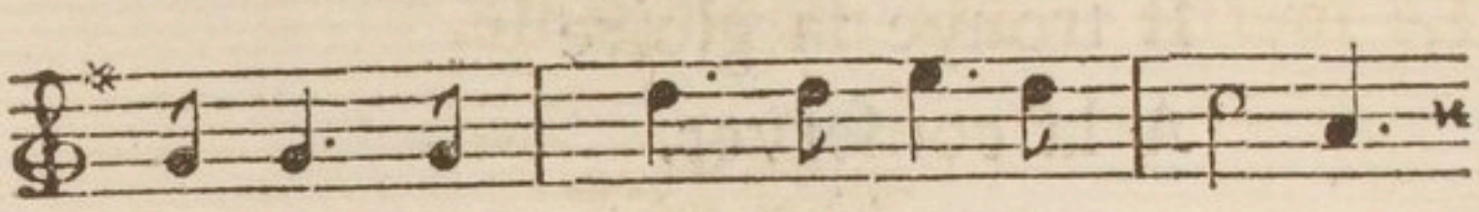

Vantez qu'c'eſt un fier vivant, piſ-que,

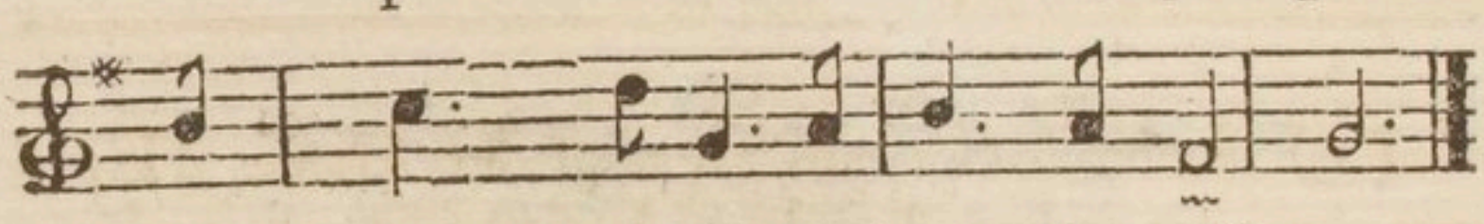

Pour vaincre, il ſe fichoit du riſ-que.

---

(1) Place forte du Brabant Hollandois, priſe par les François, le 16 Septembre 1747.

SPINOLA, (1) près de LOWENDAL, (2) *bis*
N'eſt morgué qu'un zéros de bal: *bis*
L'un mollît devant la Pucelle,
L'autre entre & fait ſon lit cheuz elle.

TIEN ſarpegué, rien que ſon nom *bis*
Fit autant d'effet que l'canon: *bis*
C'eſt qu'dans c'te famill' là, l'courage
Eſt l'pus fort de leur héritage.

LE Roi qu'à vraiment l'cœur royal, *bis*
Tout d'ſuit' vous l'a fait Maréchal: *bis*
Dam' vis-à-vis un Roi qui penſe
Le mérite à d'la récompenſe.

---

(1) Ambroiſe Spinola, Général des Armées d'Eſpagne, qui fut obligé d'en lever le ſiége en 1622, ſous Philippe III.

(2) Woldemar, Comte de Lowendalh, Général de l'Armée de France, mort le 27 May 1755.

J'N'AY rien, mais c'eſt aſſez pour moy, *bis*
Qu'un ſeul regard de notre Roy. *bis*
Quand l'ſoleil donne ſur un' plante,
Ses rayons la rendent vivante.

DANS c'te Chanſon gn'y a guer' d'eſprit, *bis*
Mais le cœur ſçait bien ce qu'il dit; *bis*
Et pis ſouvent tel qui nous gouaille,
En biau ſtyl' ne dit rien qui vaille.

CXLII.

De Plumeteau. (1)

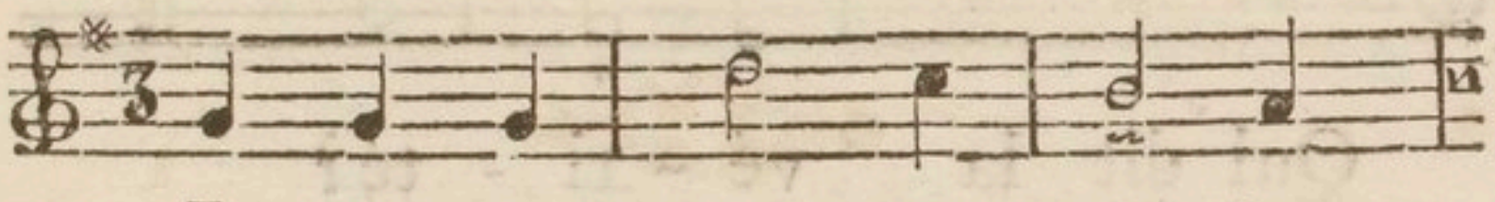

Il est donc vrai, Lu - ci - le,

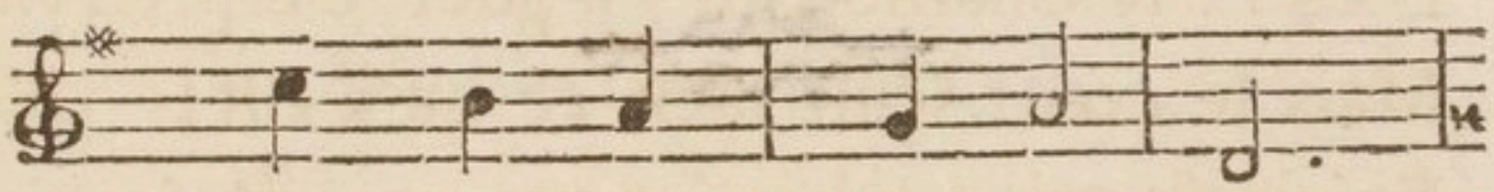

Vous quit-tez ce Ha-meau:

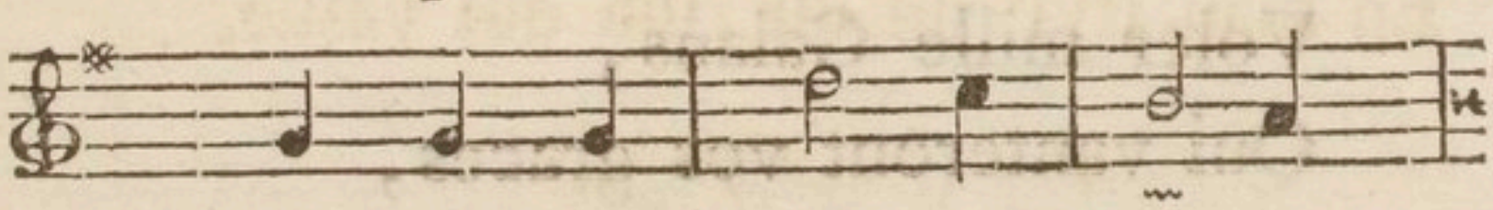

Cherchez vous à la Vil-le

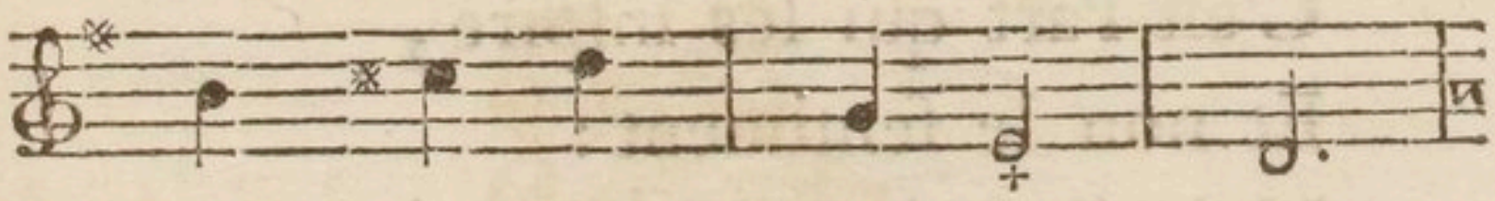

Quelque homma - ge nou - veau?

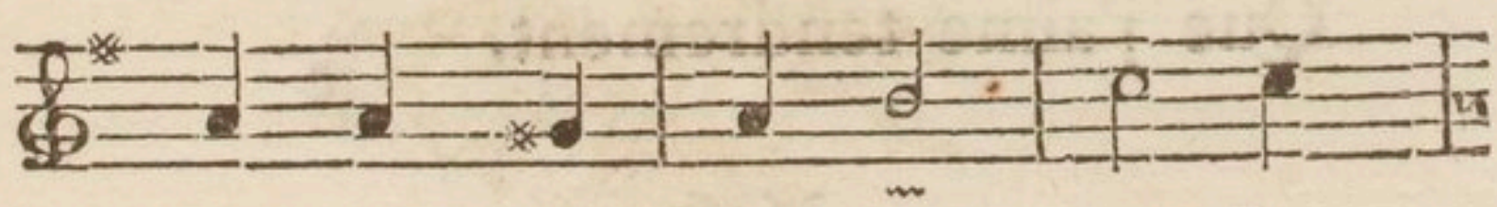

L'Amant qui fait en - ten - dre

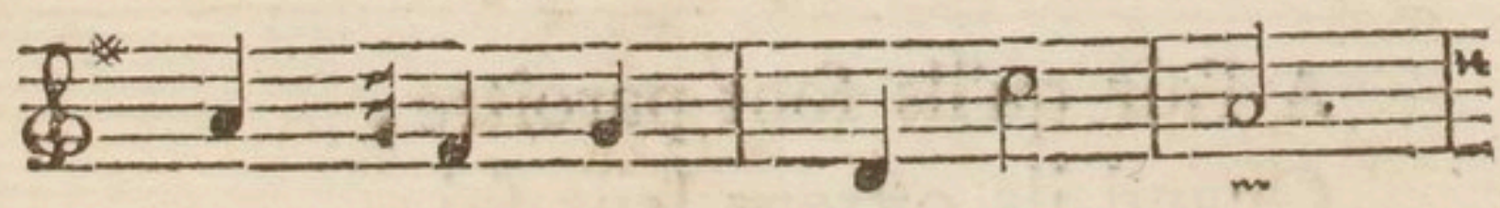

Un lan - gage ap - prê - té,

---

(1) Antoine - Jean Gigault de Plumeteau, Gentilhomme ordinaire du Roi, mort en 1758.

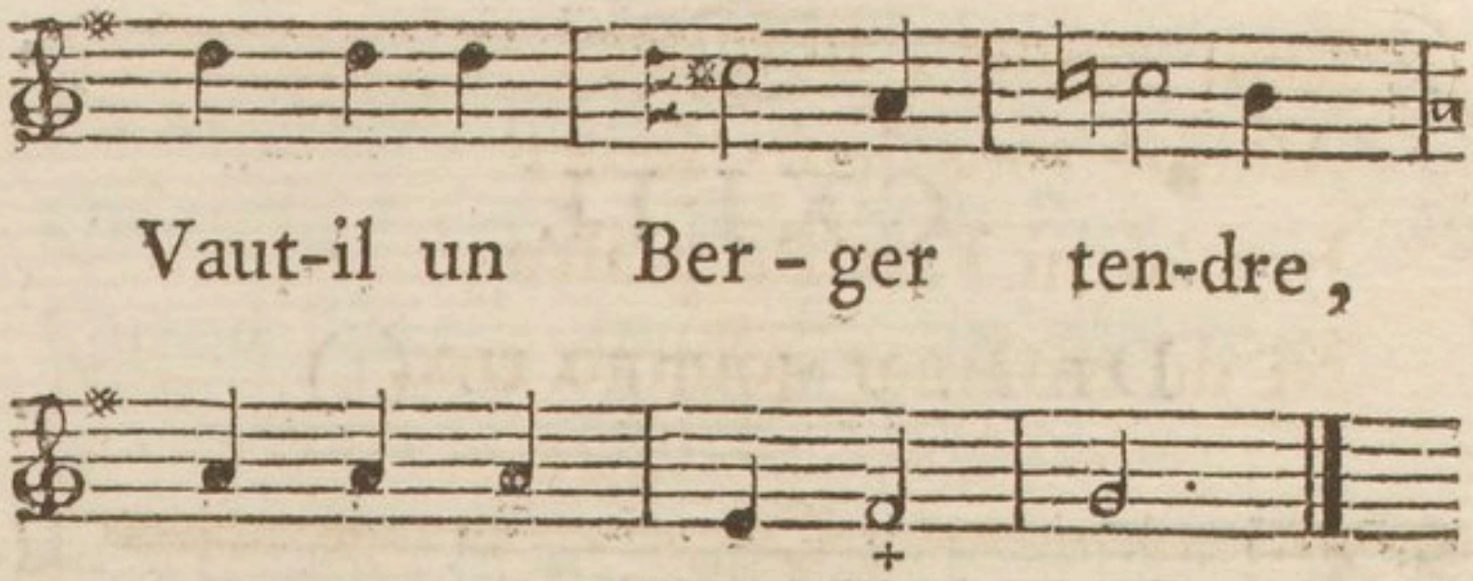

Vaut-il un Ber - ger ten-dre,

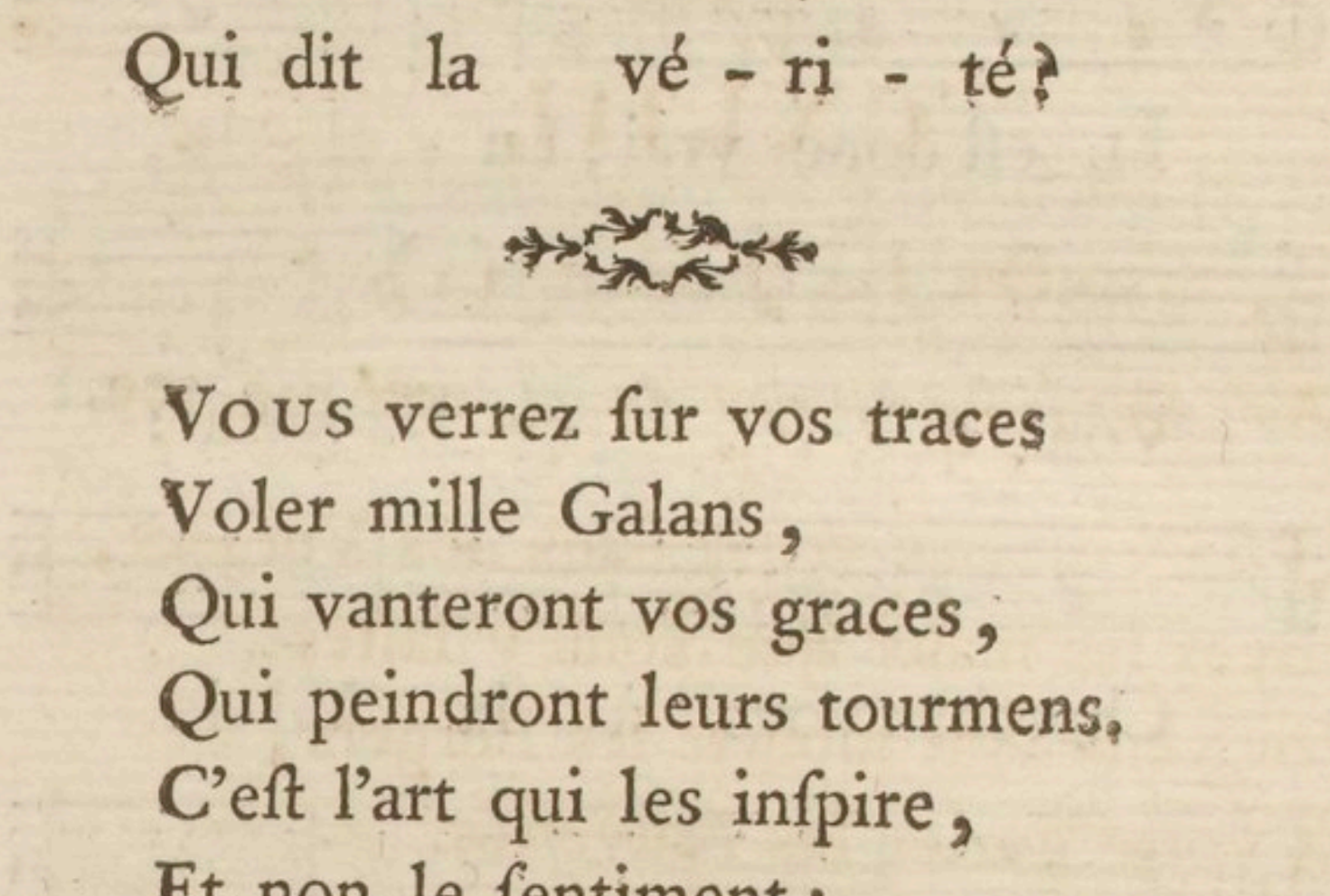

Qui dit la vé - ri - té?

Vous verrez ſur vos traces
Voler mille Galans,
Qui vanteront vos graces,
Qui peindront leurs tourmens,
C'eſt l'art qui les inſpire,
Et non le ſentiment:
Moi, j'oſe à peine dire
Que j'aime tendrement.

A l'air qu'ils font paroître,
Quand ils offrent leur foi,
Vous les croiriez peut-être,
Auſſi tendres que moi;

Leur vanité, Bergere,
Allume tous leurs feux:
Je n'ai ni l'art de plaire
Ni de tromper comme eux.

CXLIII.

De La Tour. (1).

Air : *Que je regrette mon Amant*, noté pag. 109.

Quand vous venez dans nos Vergers,
Voyez les maux que vous y faites:
Vos yeux font mourir les Bergers,
Et votre gozier les Fauvettes.
Qui chantera donc le Printems,
S'il n'eſt plus d'Oiſeaux ni d'Amans?

(1) C'eſt ce M. De la Tour, qu'on nommoit le *Beau Berger*, & dont nous n'avons pû ſçavoir autre choſe. Il fit ce Couplet pour une Dame de grande diſtinction. Mort en 1759.

CXLIV.

De Crébillon. (1)

Air : *Adieu donc, cher la Tulippe !*

(1) Proſper Jolyot de Crébillon, de Dijon, l'Eſchile françois, auteur de *Rhadamiſte*, *d'Electre*, &c. & de l'Académie françoiſe, mort en 1762.

CXLV.

De La Popeliniere. (1)

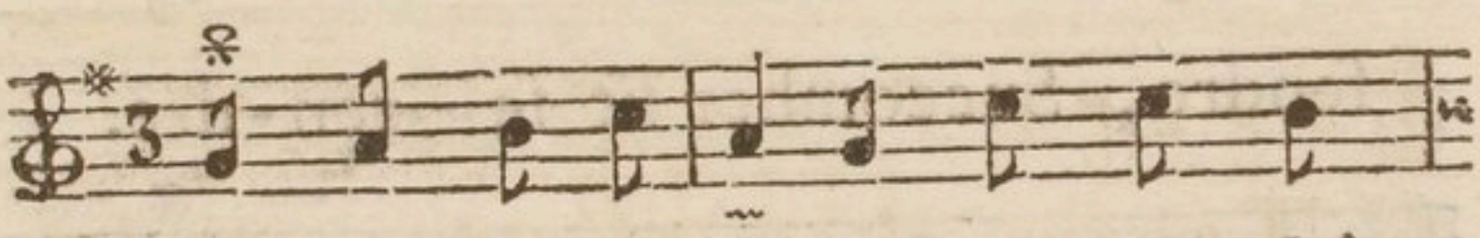

Que de gen-til-leſ-ſe Dans ma Maî -

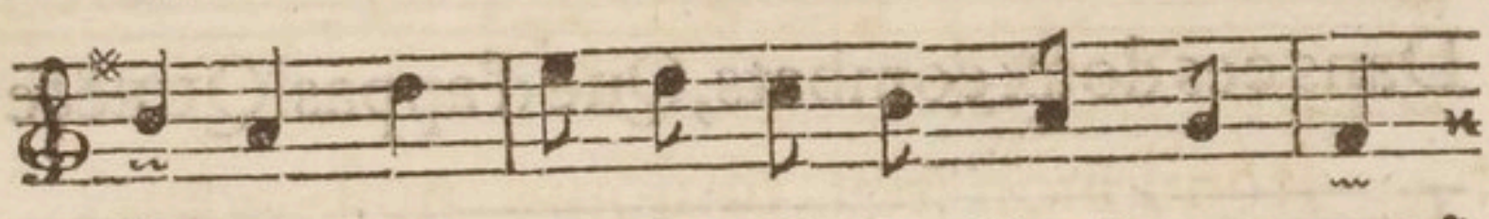

treſſe ! Que de fineſſe Et d'enjouement !

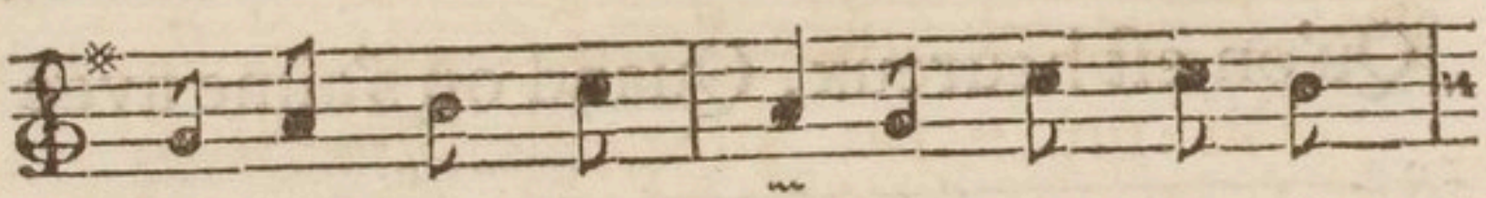

Son tendre lan - ga-ge, Son ba - di -

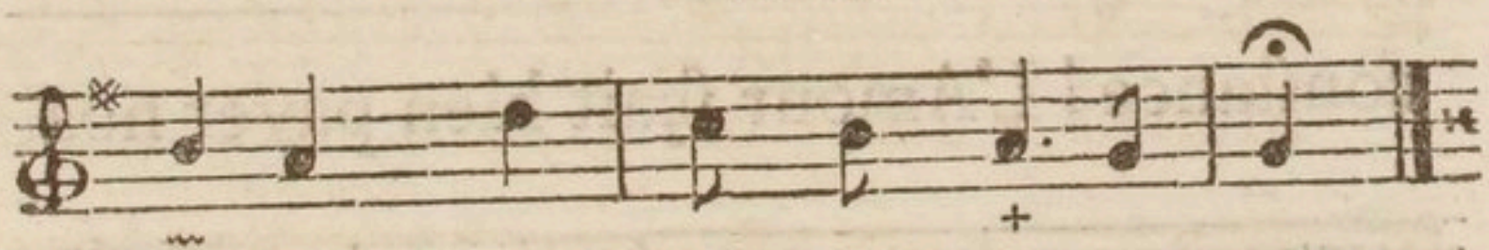

na-ge, Tout eſt en-chante-ment.

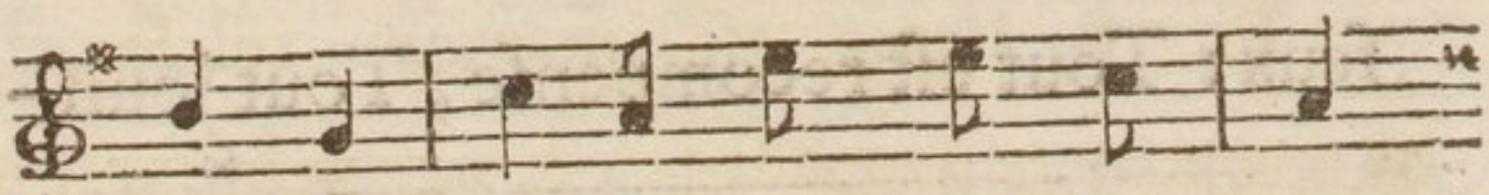

Je l'a - vois ſouvent dans mes bras,

---

(1) Alexandre le Riche de la Popeliniere, Fermier général, mort en 1762. Il avoit fait quelques Comédies de ſociété qui n'ont pas vû le jour.

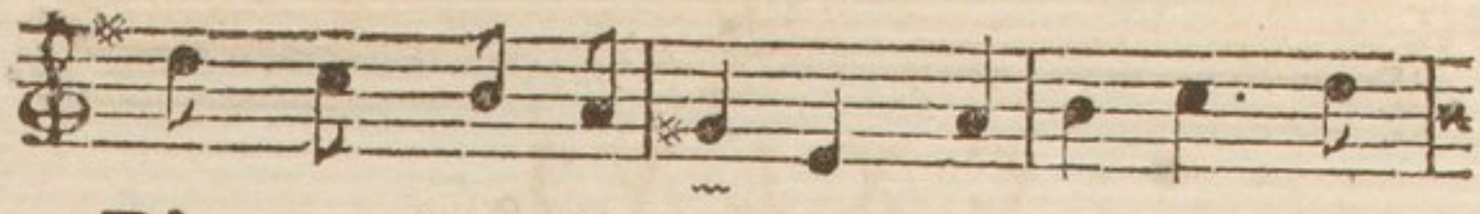

D'une ardeur ſi tendre, Attaquer, Dé -

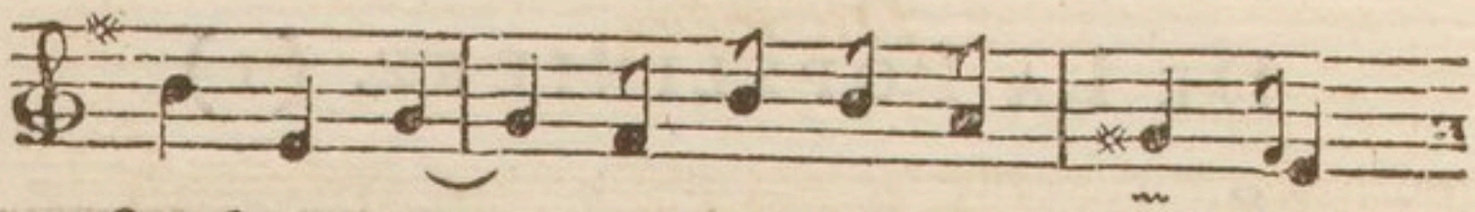

fendre, Succomber Et ſe ren-dre.

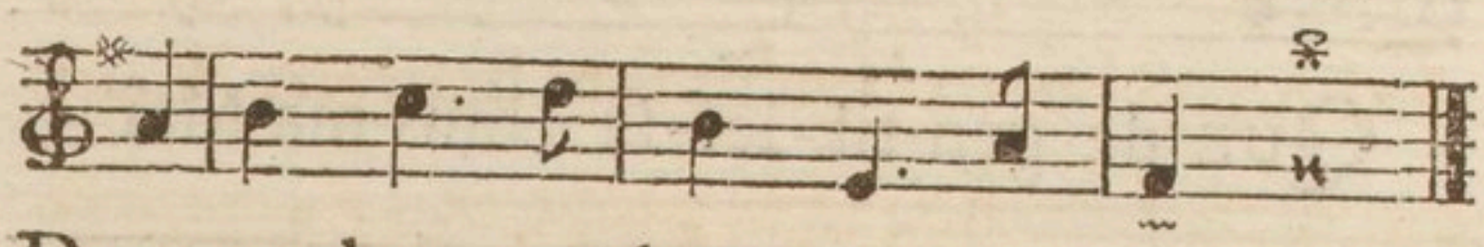

Dans ces doux combats, Que d'appas! QUE &c

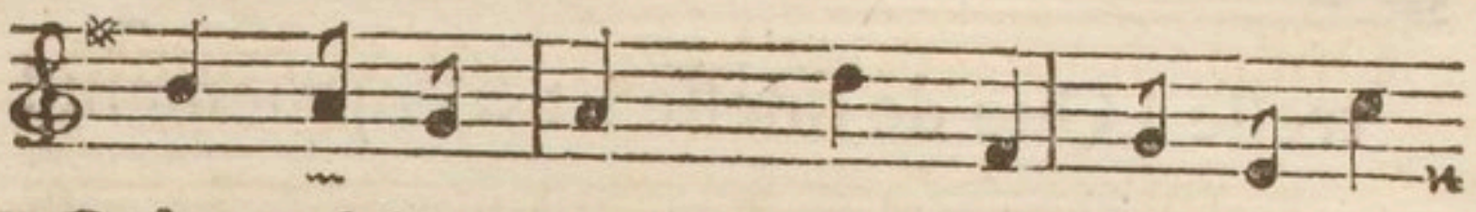

Qu'on eſt heureux, Quand on s'aime avec

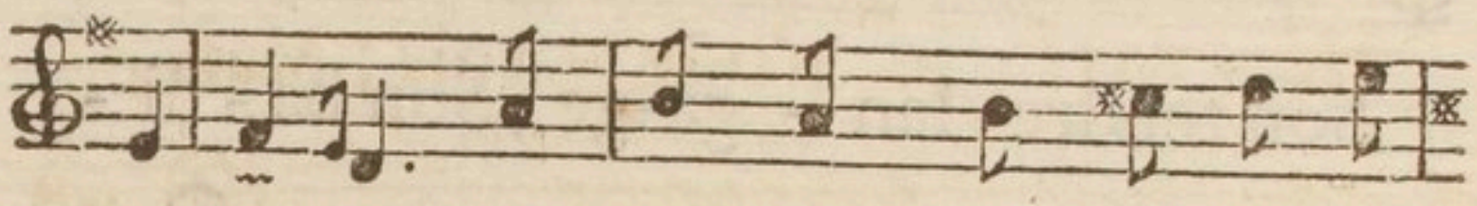

conſtance! L'Amour ſçait bien payer nos

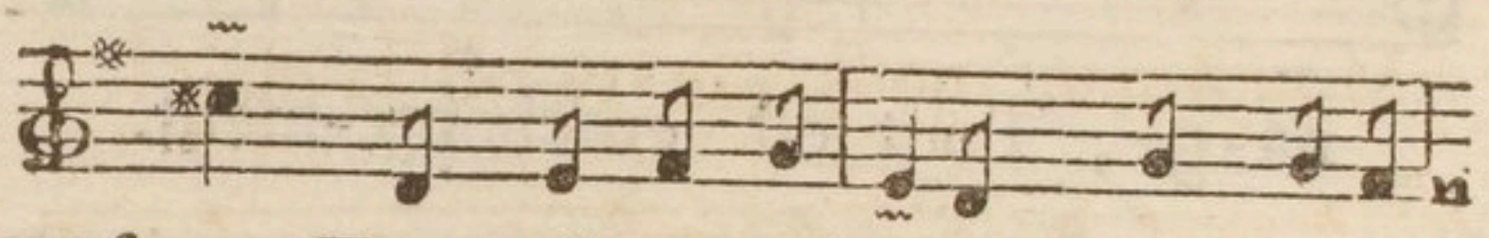

feux: Tout eſt recompenſe, Tout jouiſ -

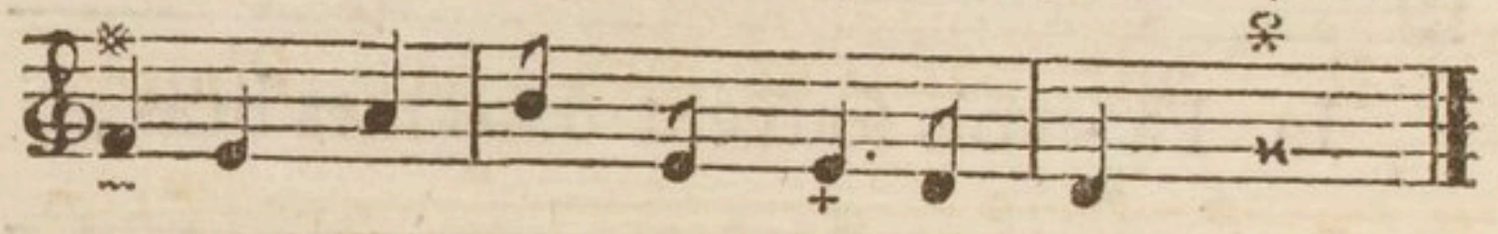

ſance, Pour les cœurs amoureux. QUE &c.

CXLVI.

Du même.

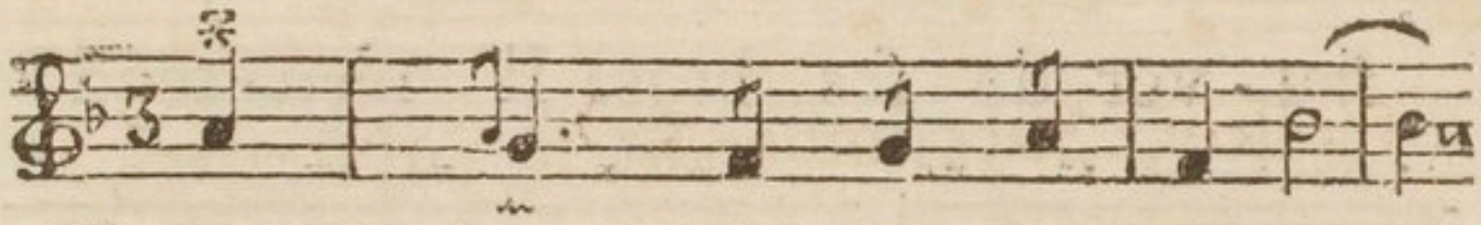

GRANDS Dieux! Qu'ils ſont heureux, Ceux

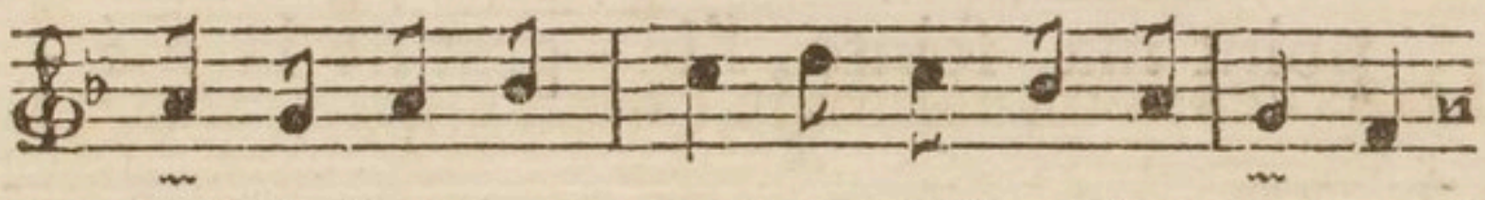

Qui de leur amour banniſſent la crainte!

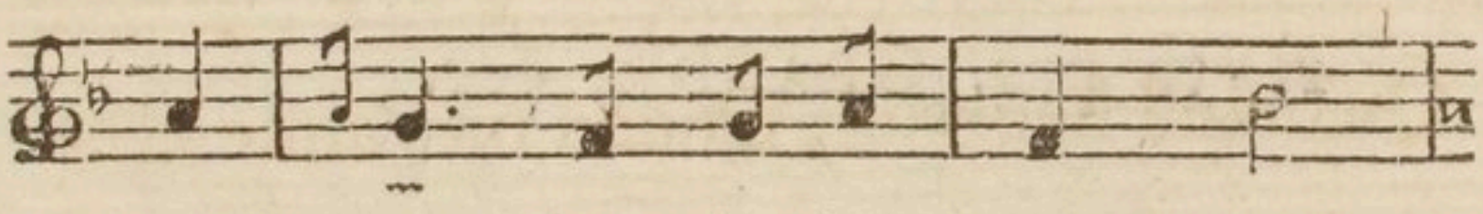

Hé - las! je n'o-ſe - rois; Mais,

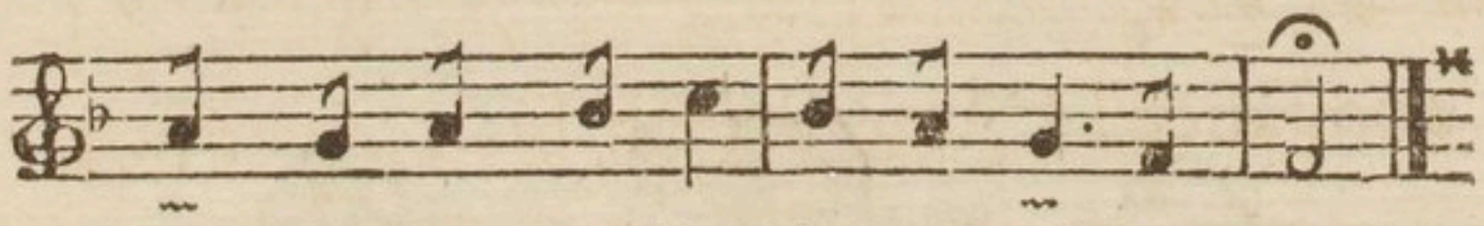

Mon Amant ne l'o-ſe-ra-t-il ja-mais!

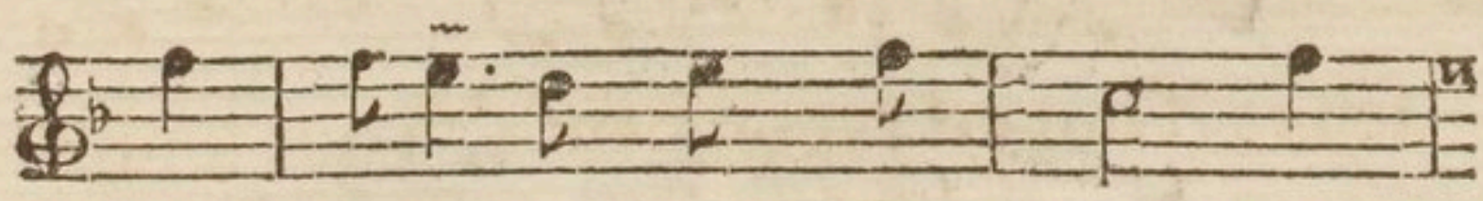

Il ſuit par-tout mes pas, Pour

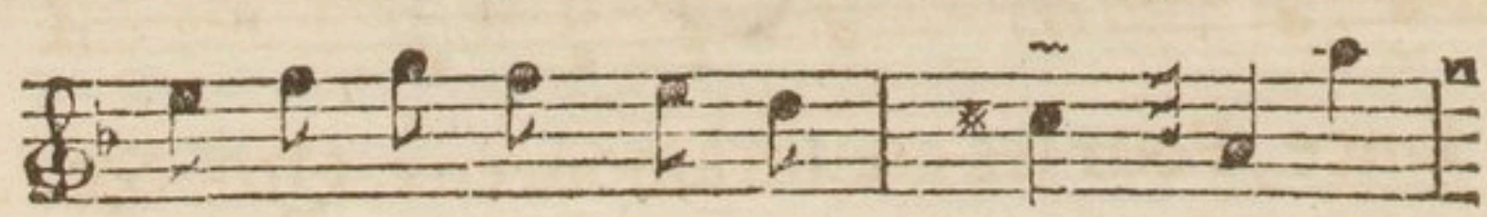

me fa-tiguer de ſa plain - te; Il

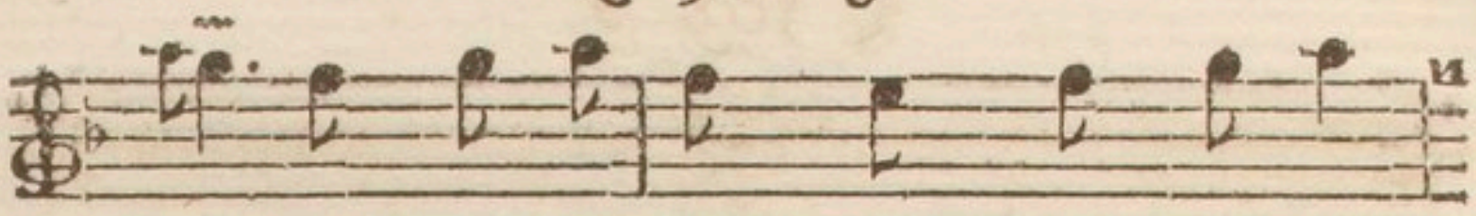

voit mon embarras, Quand je veux me

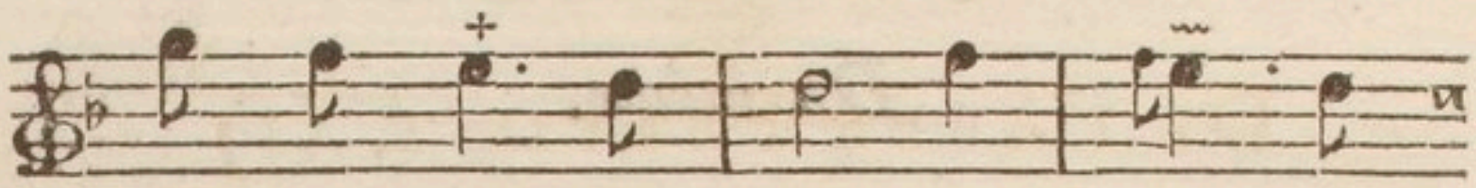

ſau-ver de ſes bras. Il n'en-tend

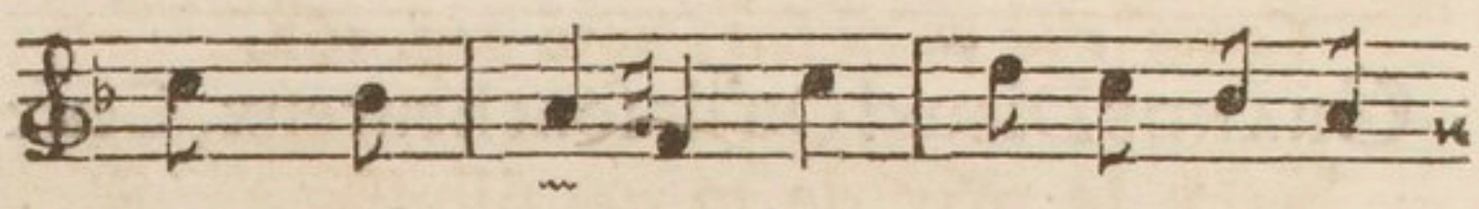

point ma feinte, l'In-grat ne la mé-

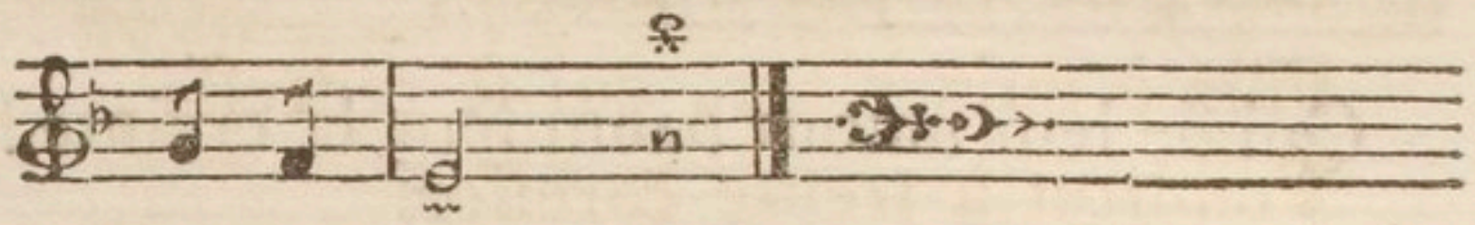

ri-te pas. GRANDS, &c.

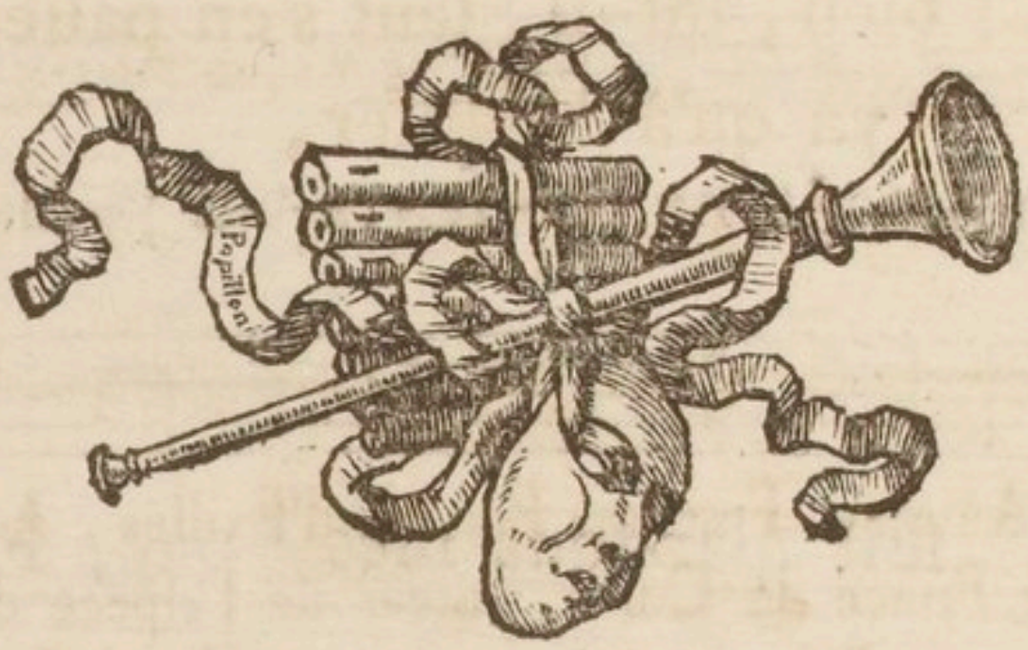

CXLVII.

De l'Abbé Prevost. (1)

Air : *La trop innocente Colette*, ou *Comm' v'là qu'eſt fait*, noté pag. 262.

Sur le prix de ta gentilleſſe,
Liſe, ne va pas tracaſſer;
Fille à quinze ans, qui ſe redreſſe,
Voudroit à trente careſſer.
Jadis certain Sage de Grece (2)
Vint à Laïs, pour l'embraſſer:
La Dame tint trop ſur l'eſpéce.
Oh ! bien, dit-il, faut s'en paſſer,
N'yà qu'à m'laiſſer,
N'yà qu'a m'laiſſer.

---

(1) Antoine-François Prevoſt d'Exilles, Aumonier de M. le Prince de Conti, auteur de l'eſpéce de Journal qu'on appelloit le *Pour & Contre*, de pluſieurs Romans très-connus, & de l'Hiſtoire des Voyages, mort en 1763.

(2) C'étoit Démoſthène, & ſon mot fut : *Qu'il n'achétoit pas ſi cher un repentir.*

CXLVIII.

Du même.

Même Air.

QUE notre ignorance eſt extrême !
Toujours douter, eſt notre lot ;
Le flambeau de la raiſon même
N'eſt pour nous qu'un foible falot.
Sans ſçavoir ni pourquoi ni comme
On naît, on meurt preſqu'auſſitôt.
L'homme eſt une enigme pour l'homme ;
Quand on veut en chercher le mot,
On eſt tout ſot,
On eſt tout ſot.

CXLIX.

De Roi. (1)

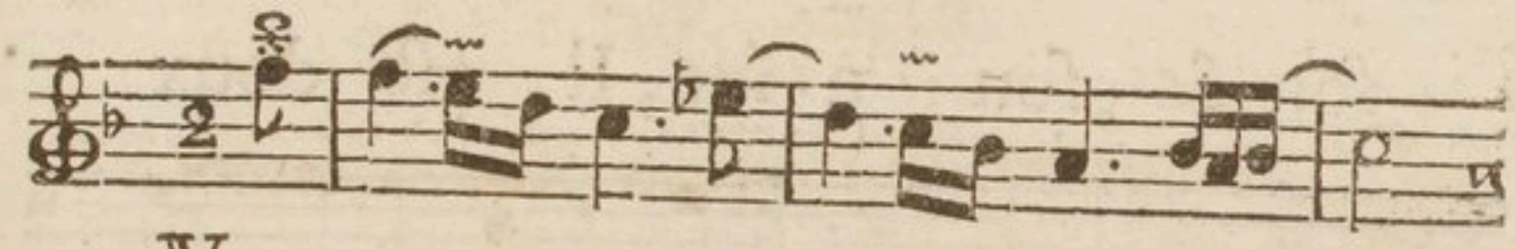

Versez - - - - - - - - - - - - - - - - - -

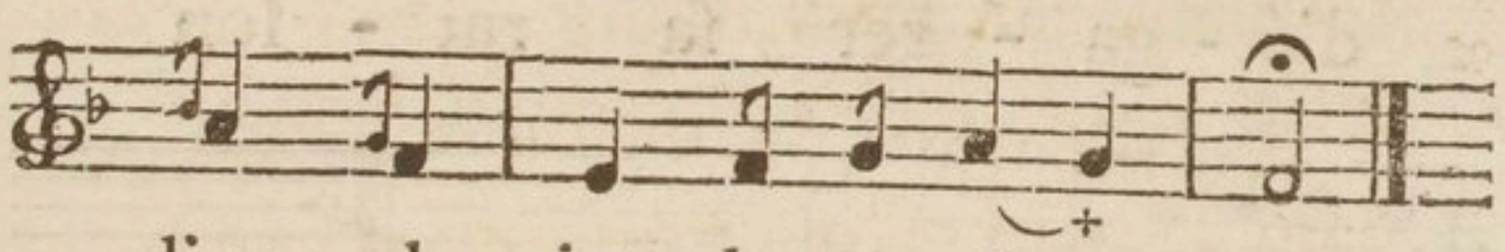

digne ob - jet de ma flam - me.

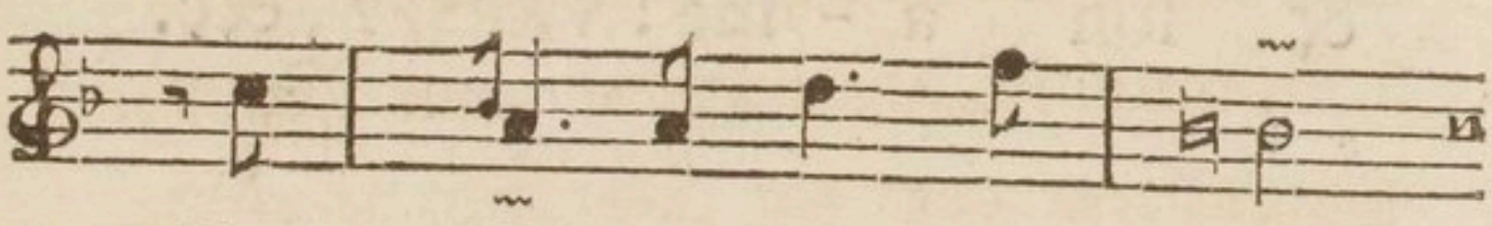

Ce vin re-çoit de vous

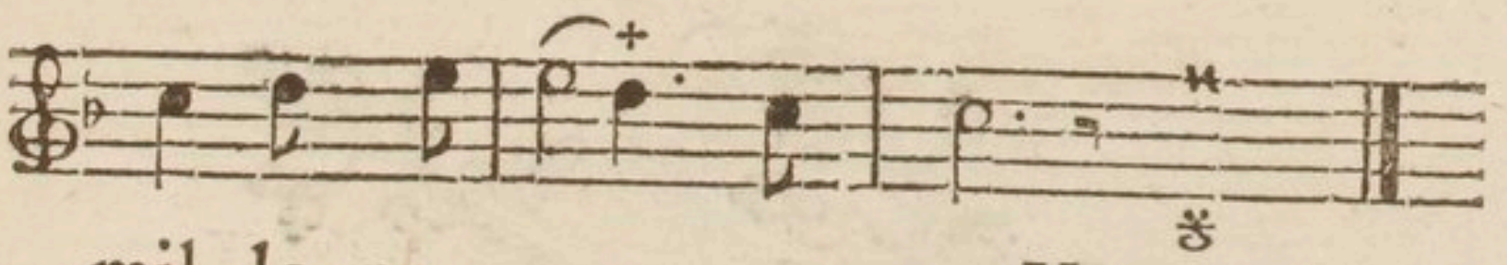

mil-le nouveaux ap-pas. Versez, &c.

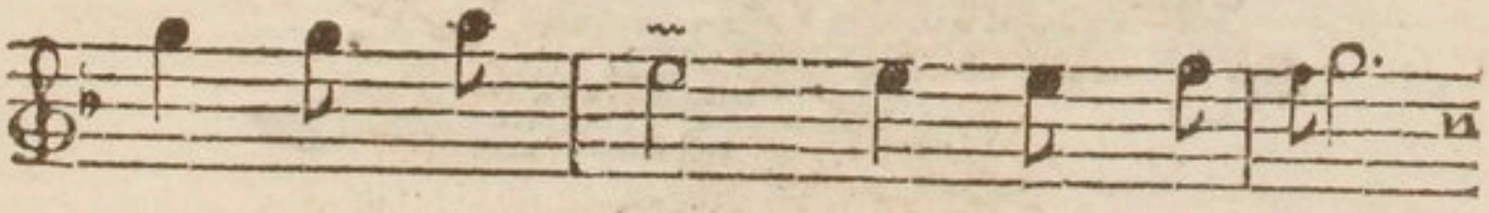

Qu'entre vos mains, que dans vos bras,

---

(1) Pierre-Charles Roi, de Paris, Poëte Lyrique, auteur de l'ingénieux Ballet des *Elémens*, de celui des *Sens* & de la Tragédie de *Callirhoé*, mort en 1764.

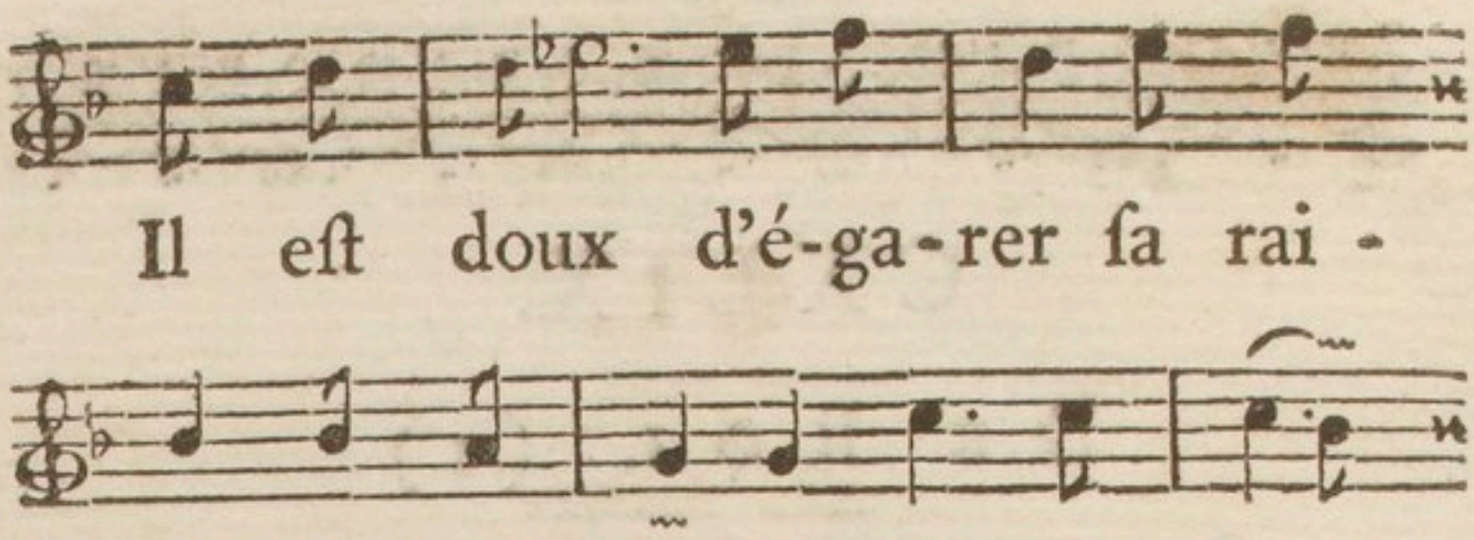

Il eſt doux d'é-ga-rer ſa rai -

ſon & ſon a-me, Il eſt doux

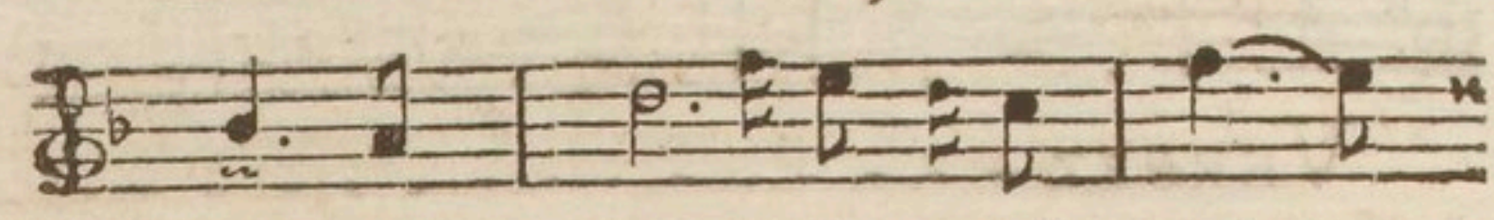

d'é - ga - rer ſa rai - ſon

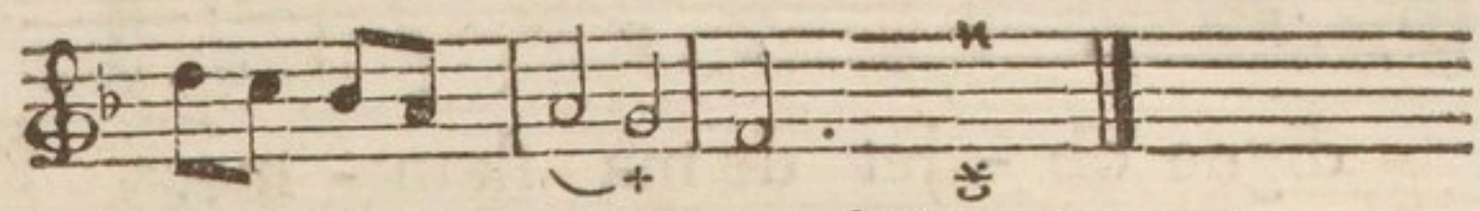

& ſon a - me ! VERSEZ, &c.

CL.

Du même.

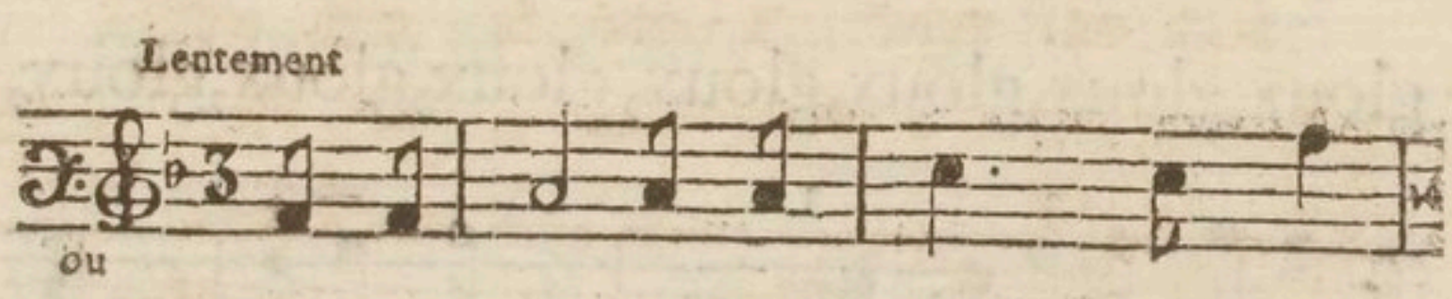

QUELLE douce va-peur, quel par-

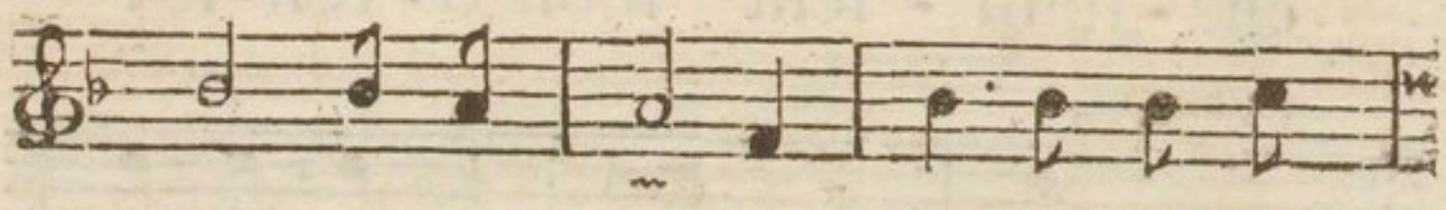

fum pré-ci-eux S'é-le-ve de ton

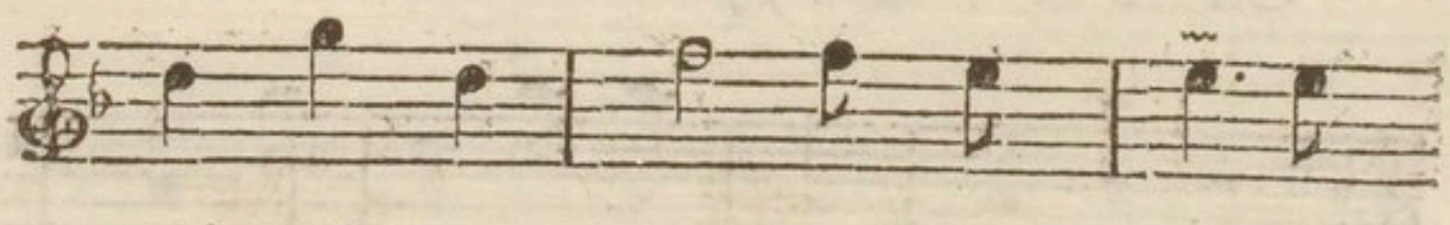

ſein, ô ma che-re Bou-teil-le!

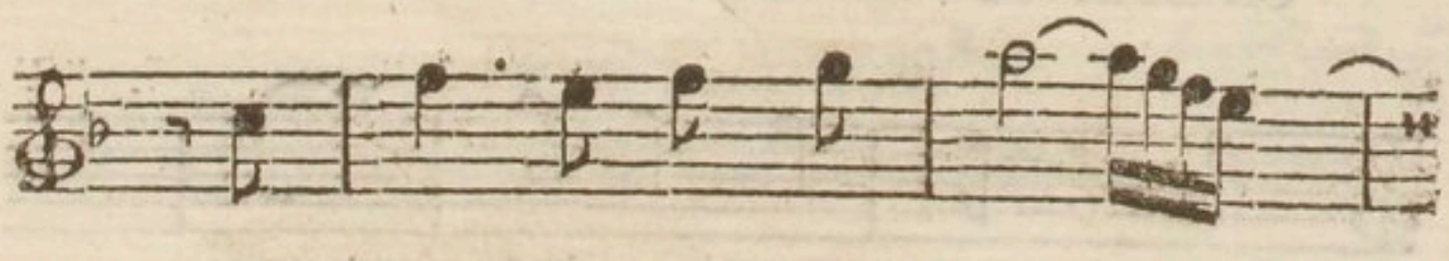

Que j'aime à voir bril-ler- - - - - - -

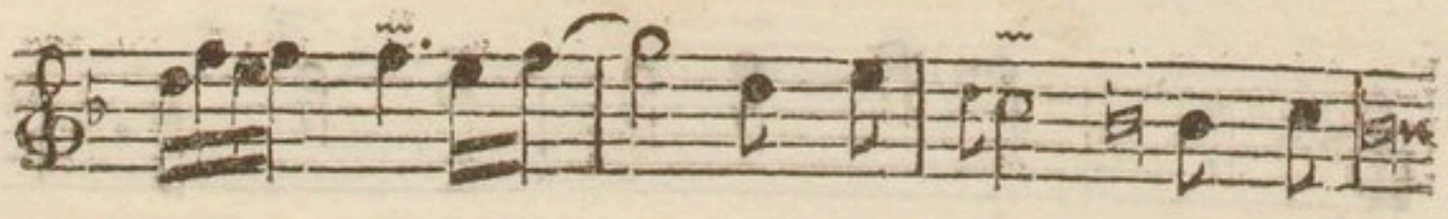

- - - - - - - - - - tes ru-bis à mes

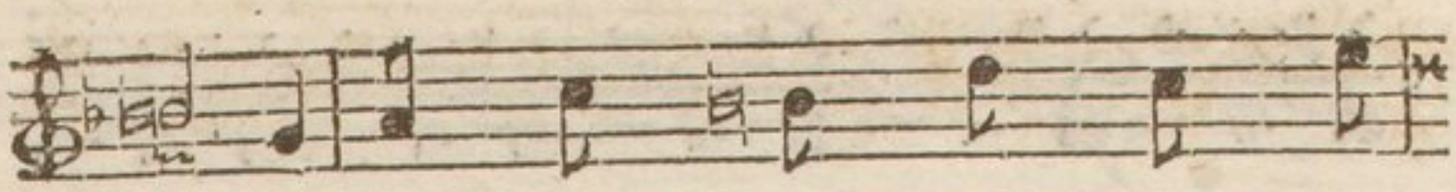

yeux! Que tes gloux, gloux, gloux, gloux, gloux

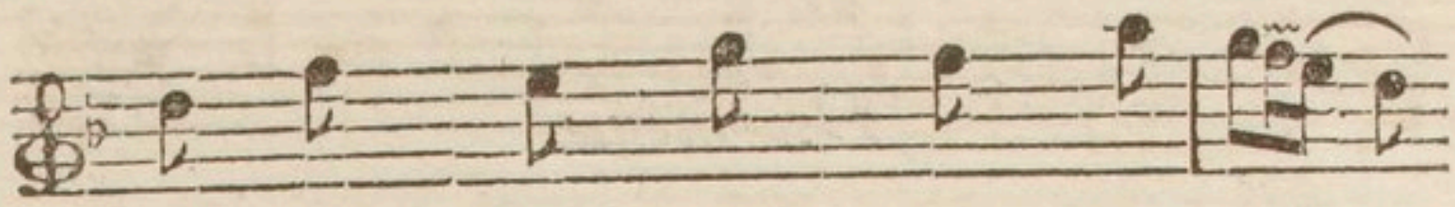

gloux, gloux, gloux, gloux, gloux, gloux, gloux,

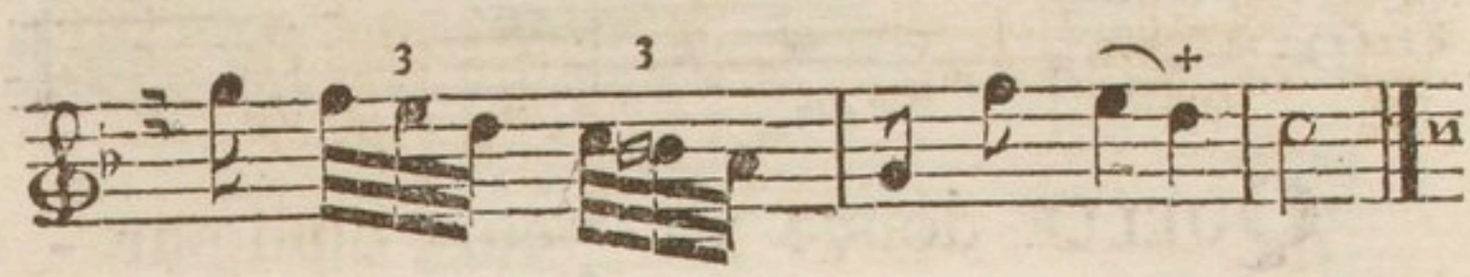

cha - touil - lent mon o - reil - le !

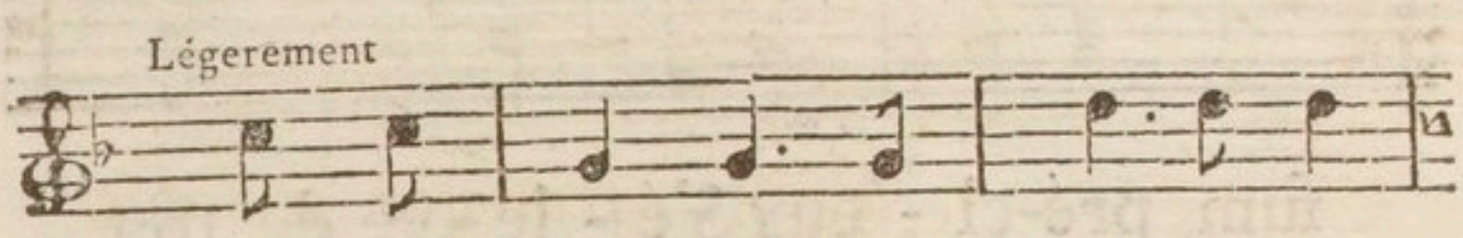

Chers A - mis, je la livre à vos

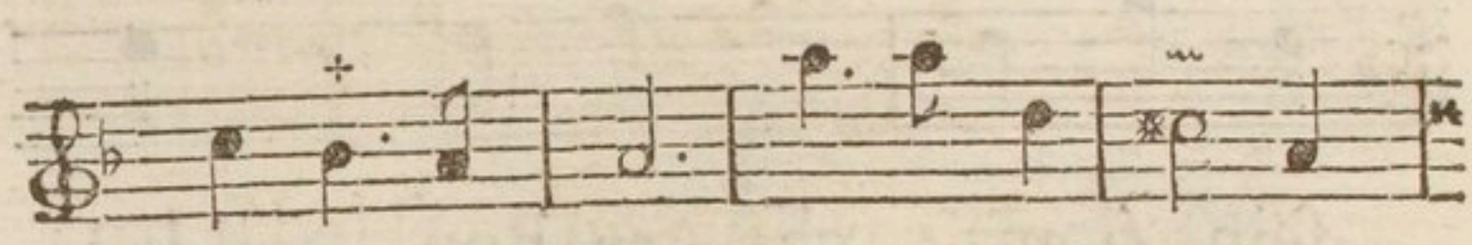

embraſ-ſe-mens, Cette Maîtreſſe à

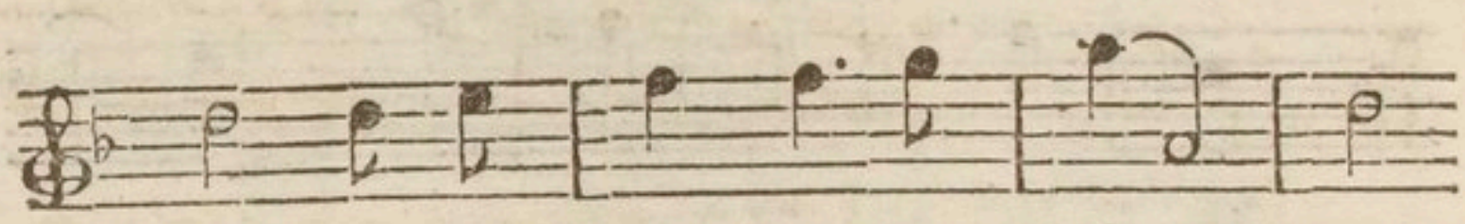

tous fa-vo-rable & fi - del - le.

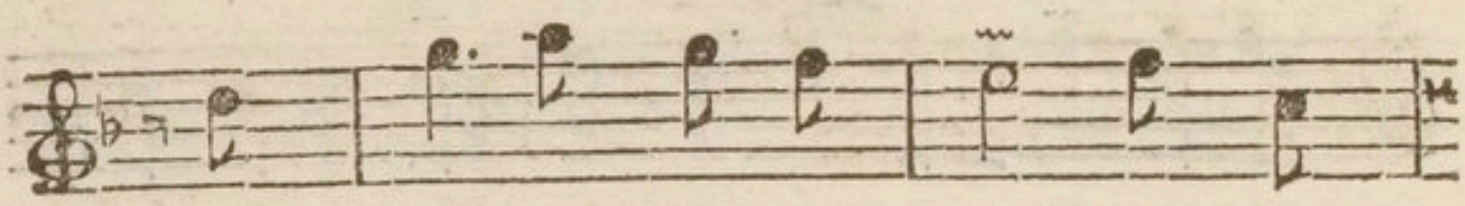

Elle offre à vo-tre goût mille ap -

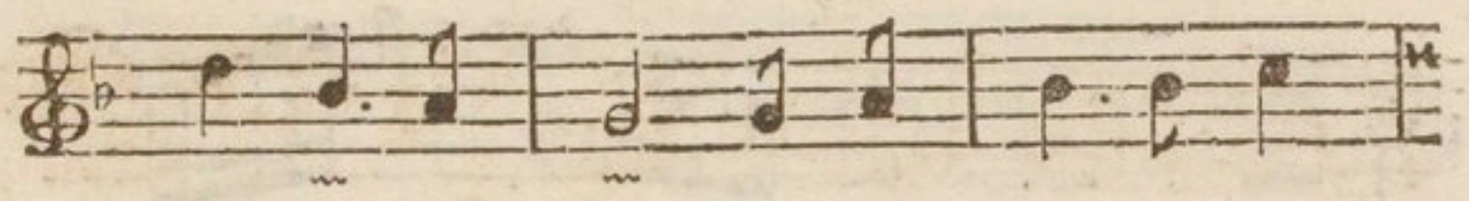

pas re-naiſ-ſans : E-prou-vez a-vec

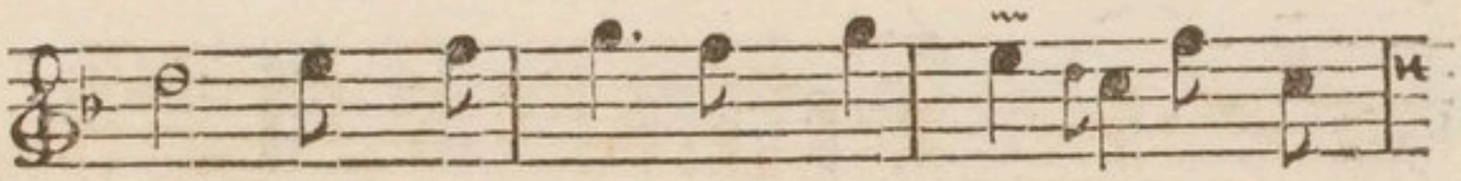

moi qu'on ne trouve qu'en elle Le tri-

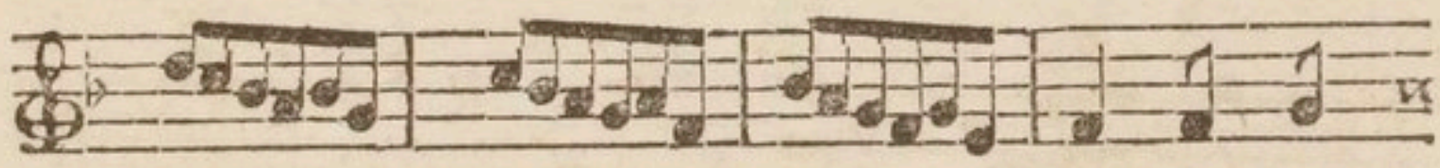

om - - - - - - - - - - - - - - - - - phe de

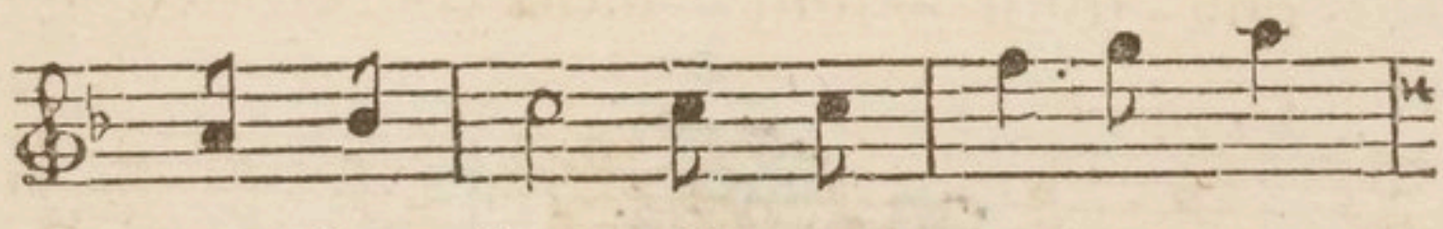

tous les ſens ; E-prou-vez a-vec

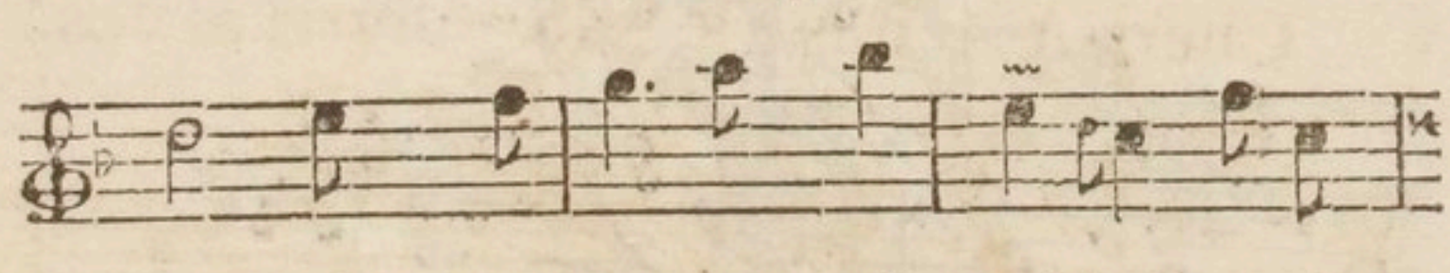

moi qu'on ne trouve qu'en el-le Le tri -

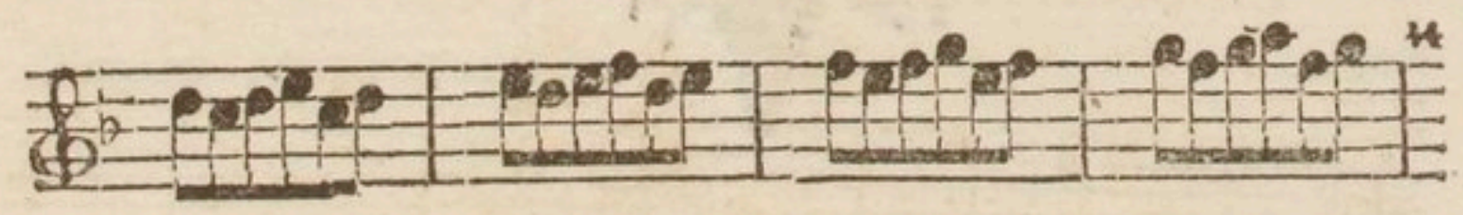

om - - - - - - - - - - - - - - - - - - -

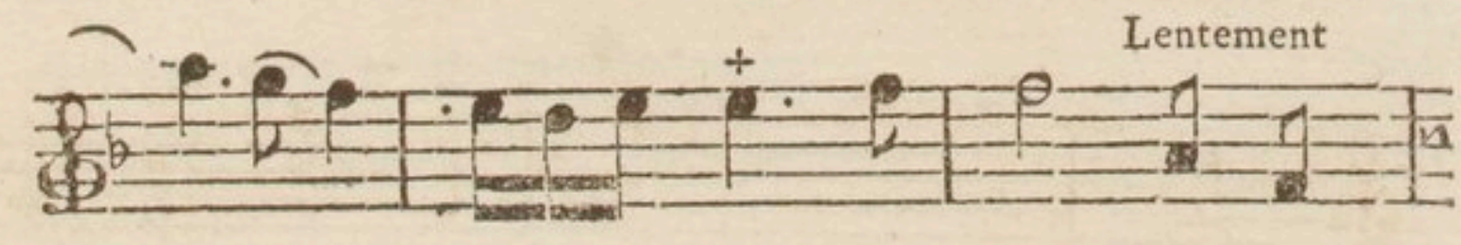

- - - phe de tous les ſens, Le tri -

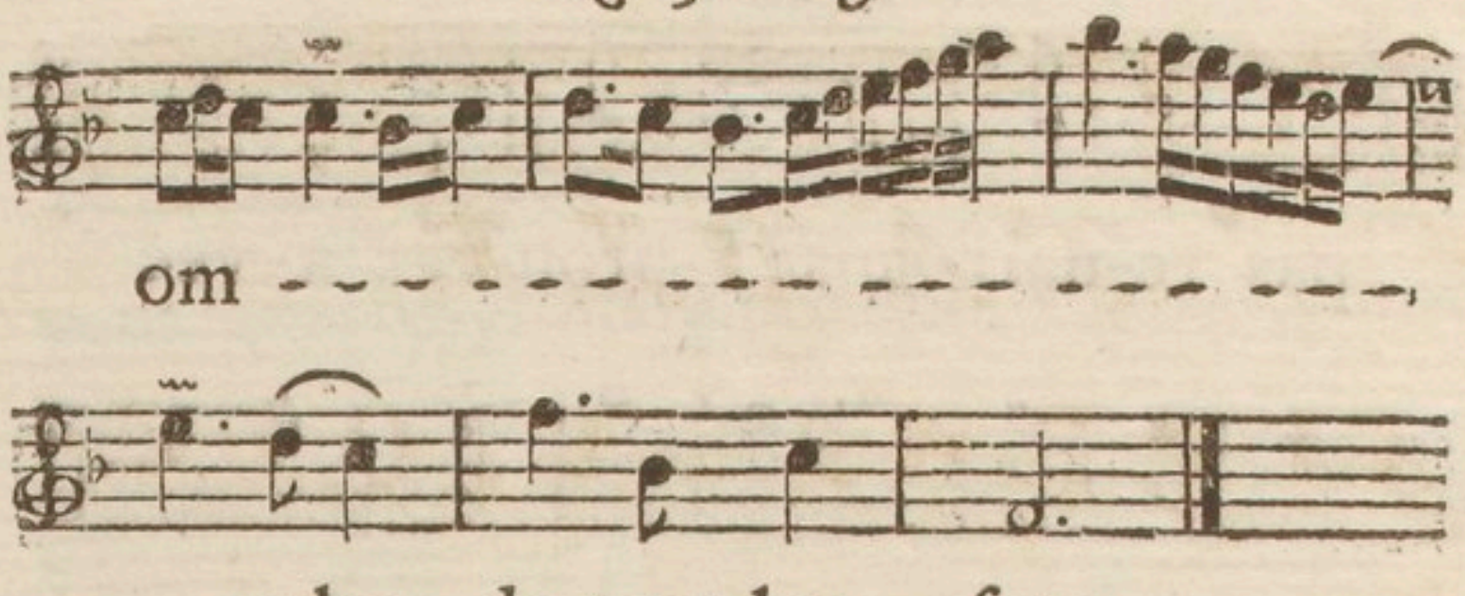
om
--- phe de tous les ſens.

TABLE

ALPHABÉTIQUE

DES

CHANSONS

Contenues dans ce Volume.

A

	Pag.
Adieu, plaiſant pays de France,	19
Ah ! belle Blonde,	3
Ah ! j'ai bien mérité mon funeſte malheur,	115
Ah ! Maman, que je l'échappe belle !	286
Alcidon contre ſa Bergere.	83
A mille ſoins jaloux Tircis abandonné,	147
Amour, perce de mille traits,	171
Amour, vous n'êtes pas encore mon vainqueur,	69
A notre bonheur l'Amour préſide,	289
Au bord d'une fontaine,	33
Autrefois ſur mon flageolet,	265
Avril, l'honneur & des mois,	23

PAG.

B

BACCHUS & Silvie, 199
Baiſe moi donc, me diſoit Blaiſe, 217
Beau ſexe, où tant de grace abonde, 79
Beliſe, pour l'amour vous êtes ſans pitié, 61
Belle Iris, l'Amour lui-même, 207
Bergere détachons nous, 197
Bien penſer, 280

C

CABINETS, lits de verdure, 221
C'eſt cet objet, pour qui Phébus m'inſpire, 134
C'eſt Iris déſormais qui borne mes déſirs, 160
Charlotte, avec ſes amis, 209
Charmante Gabrielle, 31
Climat doux & fertile, 141
C'ti-là qu'à pincé Berg-op-zoom. 292

D

DAMON, calmez votre colere, 187
Dans ces Hameaux, il eſt une Bergere, 191
Dans un amoureux miſtère, 208
Dans un bois je vis l'autre jour, 258
Dans un lieu ſolitaire & ſombre, 158
D'Adam nous ſommes tous enfans, 108
De Fortune, ami, ſans eſclavage, 157

PAG.

Demain eſt un jour qui fuit, 243
De quoi vous ſert tant de fierté, 39
D'ou vient, diſoit Lucas, qu'on voit entre les Rois, 219
D'un repas délectable, 228

E

Eh ! quoi, dans un âge ſi tendre, 48
Enfin la charmante Liſette, 73
Envain je bois pour calmer mes allarmes, 101
Etes-vous de Pſyché l'Amant. 155

G

Garder ſon cœur & ſon troupeau, 66
Grand Prieur, vuidons les Celliers, 150
Grands Dieux, Qu'ils ſont heureux. 301

I

Il eſt donc vrai, Lucile, 295
Il faut toujours aux grands Seigneurs, 105
Il vous ſied bien, charmante Iris, 116
Impitoyable loi d'un ſexe malheureux, 153
Iris eſt plus charmante, 117
Iris porte le Dieu du vin, 151
Iris s'eſt rendue à ma foi, 67
Iris tremble qu'au premier jour, 55
Iris, vous connoîtrez un jour, 107

PAG.

J

J'AI déſarmé l'Amour, & de tout ſon bagage, 241
J'aime à voir une eau claire & pure, 137
J'attends avec tranſport cet objet gracieux, 129
Je goute loin de vous, en de paiſibles lieux, 126
Je l'aimois d'un amour ſi tendre, 249
Je n'ai pour toute maiſon, 185
Je ne changerois pas pour la coupe des Rois, 163
Je ſens pour la jeune Liſette, 81
Je ſuis né pour le plaiſir. 177
Jeune Iris, dans notre querelle, 63
Je veux une femme accomplie, 196
Je voudrois à mon âge, 111
Je vous donne avec grand plaiſir, 41

L

LA Fable, entre mille plaiſirs, 93
La jeune Iris dans un bocage, 271
L'Amour caché dans un buiſſon, 247
La nuit dans les bras du repos, 203
La nuit fut de tout tems favorable à l'amour, 71
Las ! ſi j'avois pouvoir d'oublier, 1
La trop innocente Colette, 262
L'Aurore à peine ouvroit les Cieux, 97
L'autre jour l'Enfant de Cythère, 245

	Pag.
L'eau qui careſſe ce rivage,	85
Le Dieu qui répand la lumiere ;	167
Le jeune Colin l'autre jour,	121
Le plaiſir de la vie,	227
Le premier jour du mois de Mai,	64
L'excès de la délicateſſe,	223
L'honneur de paſſer pour conſtant,	90
Loin d'ici, Le chagrin & le ſouci,	179
Lorſque vous me changez pour une autre Bergere,	113

M

MA chere Urſule,	231
Malgré la bataille,	252
Malgré ma mauditte luette,	43
Mignonne, allons voir ſi la Roſe,	27
Mon Iris m'eſt toujours fidelle,	131

N

NOUS autres bons Villageois,	173
Nous vivons ici, Sans ſoin, ſans ſouci,	181

O

OH ! qu'heureuſe eſt ma fortune,	25
Oiſeaux, ſi tous les ans vous quittez nos climats,	119

PAG.

On ſe marie, 273
Ores que l'ai ſous ma loy. 15

P

PAR devant le Dieu de Cythère, 146
Par un baiſer ravi ſur les lévres d'Iris, 193
Philis plus avare que tendre, 145
Philis, puiſque votre cœur, 59
Plus ne ſuis ce que j'ai été, 9
Pour bien élever vos enfans, 109
Pour écarter l'indifférence, 165
Pour la Doguine, 91
Pourquoi vous offrir à nos yeux, 136
Puiſque de vous je n'ai autre viſage, 11

Q

QUAND Iris prend plaiſir à boire, 77
Quand j'ai bien faim & que je mange, 45
Quand je revis ce que j'ai tant aimé, 35
Quand le Dieu des Amans, 103
Quand vous venez dans nos Vergers, 297
Quatre beaux yeux m'ont ſçut charmer, 257
Qu'avez-vous fait de mon amour, 89
Que chantez-vous, petits Oiſeaux, 57
Que de gentilleſſe, 299
Quel effroyable bruit ! quels feux étincelans ! 213

PAG.

Quelle douce vapeur, Quel parfum précieux, 307
Quel miſtere, 283
Que notre ignorance eſt extrême, 304
Que Phébus gîte dans l'Onde, 50
Que vous m'allez tourmentant, 29
Qui connoît bien le ſort des Grands, 229
Quoi ! j'aurois pu vous amuſer, 225
Quoi ! ſans vous ſouvenir de moi ni de ma peine, 75
Quoi ! toujours raiſon trop ſévere. 95

R

REVEILLEZ-vous, Belle Dormeuſe. 143

S

SI je ne gagne mon Procès, 152
Si l'amour eſt un doux ſervage, 53
Si le Deſtin, 139
Si ung œuvre parfait doit chacun contenter, 13
Soupirs ardens, parcelles de mon ame, 17
Suivez Beautez, courez aux Fêtes, 7
Sur le prix de ta gentilleſſe, 303
Sur votre bouche de travers, 110

PAG.

T

Ta beauté toujours nouvelle, 298
Tandis qu'on élit à Francfort, 198
Tant doux plaiſirs qu'offre la rêverie, 169
Thémire eſt belle & trop belle, 200
Tiengne ſoi d'amer qui pourra, 5
Tircis vous apprend des chanſons, 87
Toucher, aimer : c'eſt la deviſe, 21
Tous les ſoucis humains, 37
Tréve aux Chanſons ne vous déplaiſe, 149

U

Un jour dans un verd bocage, 268
Un Vainqueur, après la victoire. 255

V

Verſez, digne objet de ma flamme, 305
Voici les lieux charmans où mon ame ravie, 99
Votre beauté, grande Princeſſe, 195
Vous êtes fille de l'Amour, 124
Vous n'arrivez pas à l'honneur. 244
Vous n'avez pas, ſimple Fougere, 161

Fin de la Table.

040

Ia 129.

CHANSONS

CHOISIES

TOME I.